

목 차

사업보고서	1
【대표이사 등의 확인】	2
I. 회사의 개요	3
1. 회사의 개요	3
2. 회사의 연혁	4
3. 자본금 변동사항	5
4. 주식의 총수 등	5
5. 정관에 관한 사항	7
II. 사업의 내용	8
1. 사업의 개요	8
2. 주요 제품 및 서비스	10
3. 원재료 및 생산설비	12
4. 매출 및 수주상황	19
5. 위험관리 및 파생거래	24
6. 주요계약 및 연구개발활동	27
7. 기타 참고사항	45
III. 재무에 관한 사항	59
1. 요약재무정보	59
2. 연결재무제표	62
3. 연결재무제표 주식	67
4. 재무제표	163
5. 재무제표 주식	167
6. 배당에 관한 사항	234
7. 증권의 발행을 통한 자금조달에 관한 사항	235
7-1. 증권의 발행을 통한 자금조달 실적	235
7-2. 증권의 발행을 통해 조달된 자금의 사용실적	237
8. 기타 재무에 관한 사항	237
IV. 이사의 경영진단 및 분석의견	246
V. 회계감사인의 감사의견 등	251
1. 외부감사에 관한 사항	251
2. 내부통제에 관한 사항	252
VI. 이사회 등 회사의 기관에 관한 사항	253
1. 이사회에 관한 사항	253
2. 감사제도에 관한 사항	256
3. 주주총회 등에 관한 사항	259
VII. 주주에 관한 사항	263
VIII. 임원 및 직원 등에 관한 사항	265
1. 임원 및 직원 등의 현황	265
2. 임원의 보수 등	266
IX. 계열회사 등에 관한 사항	270
X. 대주주 등과의 거래내용	272
XI. 그 밖에 투자자 보호를 위하여 필요한 사항	274
1. 공시내용 진행 및 변경사항	274
2. 우발부채 등에 관한 사항	274
3. 제재 등과 관련된 사항	275

4. 작성기준일 이후 발생한 주요사항 등 기타사항	276
XII. 상세표	277
1. 연결대상 종속회사 현황(상세).....	277
2. 계열회사 현황(상세).....	277
3. 타법인출자 현황(상세)	278
【 전문가의 확인 】	278
1. 전문가의 확인	278
2. 전문가와의 이해관계	278

사업보고서

(제 36 기)

사업연도 2022년 01월 01일 부터
 2022년 12월 31일 까지

금융위원회

한국거래소 귀중

2023년 3월 23일

제출대상법인 유형 :

주권상장법인

면제사유발생 :

해당사항 없음

회 사 명 :

주식회사 휴온스글로벌

대 표 이 사 :

송수영

본 점 소 재 지 :

경기도 성남시 수정구 창업로 17 휴온스글로벌 사옥 9층

(전 화) 02-854-4700

(홈페이지) <http://www.huonglobal.com>

작 성 책 임 자 :

(직 책) 기업공시책임자 전무 (성 명) 강신원

(전 화) 02-854-4700

【 대표이사 등의 확인 】

대표이사 등의 확인·서명

우리는 당사의 대표이사 및 신고업무 담당임원으로서 2022년 사업보고서의 기재 내용에 대해 상당한 주의를 다하여 직접 확인·검토한 결과, 중요한 기재사항의 기재 또는 표시의 누락이나 허위의 기재 또는 표시가 없고, 이 분기보고서에 표시된 기재 또는 표시사항을 이용하는 자의 중대한 오해를 유발하는 내용이 기재 또는 표시되지 아니하였음을 확인합니다.

또한, 당사는 주식회사 등의 외부감사에 관한 법률 제8조의 규정에 따라 내부 회계관리제도를 마련하여 운영하고 있음을 확인합니다.

2023년 3월 23일

주식회사 휴온스글로벌

대표이사 송수영 (서명)

신고업무담당임원 강신원 (서명)

I. 회사의 개요

1. 회사의 개요

1. 연결대상 종속회사 개황(연결재무제표를 작성하는 주권상장법인이 사업보고서, 분기·반기보고서를 제출하는 경우에 한함)

연결대상 종속회사 현황(요약)

(단위 : 사)

구분	연결대상회사수				주요 종속회사수
	기초	증가	감소	기말	
상장	3	-	-	3	2
비상장	11	1	4	8	2
합계	14	1	4	11	4

※상세 현황은 '상세표-1. 연결대상 종속회사 현황(상세)' 참조

1-1. 연결대상회사의 변동내용

구분	자회사	사유
신규 연결	HUONS JAPAN, Co., Ltd.	2022년 5월 18일 설립, 6월 20일 편입
	-	-
연결 제외	휴온스내츨럴	휴온스푸드언스(구 휴온스네이처)에 흡수합병 되어 소멸
	휴온스메디컬	휴온스메디텍(구 휴온스메디케어)에 흡수합병 되어 소멸
	휴베나	휴엠앤씨에 흡수합병 되어 소멸
	학산세박 화장용품유한공사	2022년 4월 1일 법인 청산

당기 이후의 변동사항으로 휴엠앤씨 자회사(블러썸픽처스, 블러썸스토리) 지분 매각이 있으며, 해당내용은 XI. 그 밖에 투자자 보호를 위하여 필요한 사항 4. 작성기준일 이후 발생한 주요사항 등 기타사항을 참고하시기 바랍니다.

2. 회사의 법적·상업적 명칭

당사의 명칭은 "주식회사 휴온스글로벌"이며, 영문으로는 Huons Global Co., Ltd.라 표기합니다. 단, 약식으로 표기할 경우 (주)휴온스글로벌(Huons Global)이라고 표기하기도 합니다.

3. 설립일자 및 존속기간

당사는 지난 1965년 "광명약품공업사"로 설립, 이후 1987년 "광명약품공업주식회사"로 법인전환 후, 1999년 "광명제약 주식회사", 2003년 3월 5일 "주식회사 휴온스"로 상호를 변경하였습니다. 또한 당사는 2006년 12월 19일자로 상장되어 매매가 개시되었습니다.

당사는 분할 전인 2016년 5월 1일(분할기준일)까지 의약품 사업을 영위하였으며, 분할 후 존속회사인 주식회사 휴온스글로벌은 지주회사로서의 역할을 수행하고 있습니다. 분할 후 신설회사인 주식회사 휴온스는 의약품 사업부문 일체를 영위하고 있습니다. 2016년 5월 3일(분할등기일) 기업 분할에 따라서 '주식회사 휴온스글로벌'로 사명을 변경 하였습니다.

4. 본사의 주소, 전화번호, 홈페이지 주소

- ① 본사주소 : 경기도 성남시 수정구 창업로 17 휴온스글로벌 사옥 9층(시흥동)
- ② 전화번호 : 02-854-4700 / Fax) 02-6455-5063
- ③ 홈페이지 : <http://www.huonsglobal.com>

5. 회사사업 영위의 근거가 되는 법률

당사는 독점규제 및 공정거래에 관한 법률에 의해 자회사의 지분소유를 통한 자회사의 사업 내용을 지배하는 지주회사입니다.

6. 중소기업 등 해당 여부

중소기업 해당 여부	미해당
벤처기업 해당 여부	미해당
중견기업 해당 여부	해당

7. 주요 사업의 내용

당사는 2016년 08월 12일부터 지주회사로 전환되어 투자, 브랜드수수료, 경영자문수수료, 임대수익 등 지주회사 사업을 영위하고 있습니다. 주요종속회사 중 (주)휴온스는 의약품 제조 및 판매를 주요 사업으로 영위하는 회사입니다. (주)휴메딕스는 히알루론산(HA), PDRN 원료를 기반으로 필러, 관절염치료제, 전문의약품, 인공눈물, 화장품 등 제조 및 판매하는 회사입니다. (주)휴온스바이오파마는 보툴리눔 독신 등 생물학적 제제의 제조 및 판매 사업을 하는 회사입니다. 상세한 내용은 동 보고서의 "II. 사업의 내용"을 참조하시기 바랍니다.

8. 신용평가에 관한 사항

당사는 보고서 작성기준일 현재 해당사항이 없습니다.

9. 회사의 주권상장(또는 등록·지정)여부 및 특례상장에 관한 사항

주권상장 (또는 등록·지정)여부	주권상장 (또는 등록·지정)일자	특례상장 등 여부	특례상장 등 적용법규
코스닥시장	2006년 12월 19일	해당사항 없음	해당사항 없음

2. 회사의 연혁

1. 회사의 본점소재지 및 그 변경

변경일	본점소재지
-----	-------

2021.07	경기도 성남시 수정구 창업로 17 휴온스글로벌 사옥 9층
---------	---------------------------------

2. 경영진 및 감사의 중요한 변동

변동일자	주총종류	선임		임기만료 또는 해임
		신규	재선임	
2018.03.16	정기주총	-	대표이사/사내이사 윤성태	-
2019.03.15	정기주총	감사 이종정	대표이사/사내이사 김완섭 사외이사 이규래	-
2020.03.19	정기주총	-	사내이사 윤보영 사외이사 탁병훈	-
2020.06.30	-	-	-	대표이사 김완섭
2021.03.19	정기주총	-	대표이사/사내이사 윤성태	-
2022.03.31	정기주총	대표이사/사내이사 송수영 사외이사 이규연 사외이사 장진우	기타비상무이사 김완섭	대표이사 윤성태 사내이사 윤보영 사외이사 이규래 감사 이종정

3. 자본금 변동사항

1. 자본금 변동추이

(단위 : 원, 주)

종류	구분	당기말	35기 (2021년말)	34기 (2020년말)	33기 (2019년말)	32기 (2018년말)
보통주	발행주식총수	12,621,492	12,030,289	11,464,127	10,921,362	10,404,299
	액면금액	500	500	500	500	500
	자본금	6,310,746,000	6,015,144,500	5,732,063,500	5,460,681,000	5,202,149,500
우선주	발행주식총수	-	-	-	-	-
	액면금액	-	-	-	-	-
	자본금	-	-	-	-	-
기타	발행주식총수	-	-	-	-	-
	액면금액	-	-	-	-	-
	자본금	-	-	-	-	-
합계	자본금	6,310,746,000	6,015,144,500	5,732,063,500	5,460,681,000	5,202,149,500

4. 주식의 총수 등

주식의 총수 현황

(기준일 : 2022년 12월 31일)

(단위 : 주)

구 분	주식의 종류			비고
	보통주	우선주	합계	
I. 발행할 주식의 총수	50,000,000	-	50,000,000	-
II. 현재까지 발행한 주식의 총수	18,516,956	-	18,516,956	-
III. 현재까지 감소한 주식의 총수	5,895,464	-	5,895,464	-
1. 감자 2. 이익소각 3. 상환주식의 상환 4. 기타	5,895,464	-	5,895,464	회사분할
	-	-	-	-
	-	-	-	-
	-	-	-	-
IV. 발행주식의 총수 (II-III)	12,621,492	-	12,621,492	-
V. 자기주식수	373,417	-	373,417	주1, 주2
VI. 유통주식수 (IV-V)	12,248,075	-	12,248,075	-

주1) 2022.03.16 자기주식 취득 신탁계약을 체결하였으며 1분기 85,400주, 2분기에 76,728주의 자기주식을 취득하였습니다.

주2) 2022.03.31 주식배당으로 인해 단수주 5,066주가 발생하였으며, 실제 단수주 대금 지급 및 계좌입고는 4월에 이뤄졌습니다.

자기주식 취득 및 처분 현황

(기준일 : 2022년 12월 31일)

(단위 : 주)

취득방법	주식의 종류	기초수량	변동 수량			기말수량	비고	
			취득(+)	처분(-)	소각(-)			
배당 가능 이익 범위 이내 취득	직접 취득	장내	-	-	-	-	-	
		직접 취득	-	-	-	-	-	
		장외	-	-	-	-	-	
		직접 취득	-	-	-	-	-	
		공개매수	-	-	-	-	-	
	소계(a)	-	-	-	-	-	-	
		-	-	-	-	-	-	
	신탁 계약에 의한 취득	보통주	수탁자 보유수량	162,128	-	-	162,128	주1)
			-	-	-	-	-	
		보통주	현물보유수량	185,044	-	-	185,044	-
-			-	-	-	-	-	
소계(b)	보통주	185,044	162,128	-	-	347,172	-	
	-	-	-	-	-	-	-	
기타 취득(c)	보통주	26,245	-	-	-	26,245	주2)	
	-	-	-	-	-	-	-	

총 계(a+b+c)	보통주	211,289	162,128	-	-	373,417	-
	-	-	-	-	-	-	-

주1) 2022.03.16 자기주식 취득 신탁계약을 체결하였으며 당기 중 162,128주의 자기주식을 취득하였습니다.

주2) 기타 취득 26,245주는 인적분할에 따른 단수주 5,296주(2016년 6월), 주식배당에 따른 단수주 3,006주(2017년 3월), 3,201주(2018년 3월), 3,019주(2019년 3월), 3,189주(2020년 3월), 3,468주(2021년 3월), 5,066주(2022년 3월) 발생분입니다.

자기주식 신탁계약 체결 · 해지 이행현황

(기준일 : 2022년 12월 31일)

(단위 : 원, %, 회)

구 분	계약기간		계약금액 (A)	취득금액 (B)	이행률 (B/A)	매매방향 변경		결과 보고일
	시작일	종료일				횟수	일자	
신탁 해지	2020.08.19	2021.02.18	4,000,000,000	3,990,624,000	99.77	-	-	2021.02.23
신탁 체결	2022.03.17	2022.09.16	5,000,000,000	4,993,947,750	99.88	-	-	-

5. 정관에 관한 사항

1. 정관의 최근 개정일

당사는 2022년 3월 31일 제35기 정기 주주총회에서 정관이 개정되었습니다.

2. 정관 변경 이력

정관변경일	해당주총명	주요변경사항	변경이유
2022년 03월 31일	제35기 정기주주총회	제43조(위원회) 이사회 내 위원회 신설 1. ESG위원회 2. 감사위원회	이사회 내 위원회 구성
2021년 03월 19일	제34기 정기주주총회	제2조(목적) 일부 항목 추가 17. 부동산 매매, 임대, 개발 및 공급업	사업다각화에 따른 사업목적의 추가
2020년 03월 19일	제33기 정기주주총회	제2조(목적) 일부 항목 추가 37. 엔젤투자 및 창업 인큐베이팅(엑셀러레이팅) 38. 위 각호에 부대되는 사업에 대한 투자 39. 위 각호에 부대되는 수출입업 및 수출입알선업 40. 위 각호에 부대되는 사업일체	사업다각화에 따른 사업목적의 추가

II. 사업의 내용

1. 사업의 개요

(주)휴온스글로벌은 토털 헬스케어 사업을 지향하는 휴온스그룹의 지주회사로, (주)휴온스, (주)휴메딕스, (주)휴엠앤씨 등 11개 회사를 계열회사로 두고 있습니다.

2016년 05월 01일(분할기준일) 인적분할됨에 따라 지주회사 사업과 보툴리눔 독신 제품 사업을 영위하였습니다. 2021년 04월 01일(분할기준일) 바이오 사업부문과 투자 및 브랜드 사업 부분을 물적분할하였습니다. 물적분할 이후 (주)휴온스글로벌은 순수지주회사로 지주회사 사업을 영위하고 있습니다.

순수지주회사는 다른 회사의 주식을 소유함으로써 그 회사를 지배하는 것을 주된 목적으로 하며, 주된 수입원은 배당금, 경영자문수수료, 브랜드수수료, 임대수익 등입니다. (주)휴온스글로벌 역시 수수료 등을 주된 수입원으로 하고 있습니다.

부문별 매출 비중

(단위 : 백만원, %)

사업부문	회사명	매출유형	2022년	
			매출액	비율
지주사업	휴온스글로벌	용역/브랜드 수익	22,089	4.11%
		배당금 수익	4,283	
		기타매출	6,559	
의약품	휴온스	제품, 상품 등	455,057	56.84%
의료기기	휴온스메디텍(주2,4) (구, 휴온스메디케어)	제품, 상품 등	63,640	7.95%
의약품	휴메딕스	제품, 상품 등	121,703	15.20%
의약품	휴온스랩	제품, 상품 등	87	0.01%
건강기능식품	휴온스푸드언스(주3) (구, 휴온스네이처)	제품, 상품 등	44,072	5.51%
		제품, 상품 등	99	0.01%
의약품	HUONS USA, INC.	제품, 상품 등	31,596	3.95%
의약품	Huons Japan Co., Ltd.	제품, 상품 등	75	0.01%
화장용 스펀지, 소품 제조 및 판매업	휴엠앤씨(주5) (구, 휴온스블러썸)	제품, 상품 등	42,190	5.27%
영상콘텐츠 제작 및 판매(주6)	블러썸스토리	제품, 상품 등	8,915	1.11%
영화 제작 및 판매(주6)	블러썸픽처스	제품, 상품 등	211	0.03%
화장품 부자재 제조	학산세박화장용품유한공사	제품, 상품 등	-	0.00%
합계			800,576	100.00%

주1) 위 매출액은 2022년말 기준이며, 부문간 내부거래 상계전 금액임.

주2) '22년 2월 휴온스메디컬을 흡수합병 하였으며, 합병 후 사명을 휴온스메디텍으로 변경했습니다.

- 주3) '22년 1월 휴온스네이처가 휴온스내츄럴을 흡수합병하였으며, 사명을 휴온스푸드언스로 변경하였습니다.
- 주4) 합병전 구.휴온스메디컬의 '22년 1월분 매출액이 포함되어 있습니다.
- 주5) '22년 4월 휴엠앤씨가 휴베나를 자회사로 편입, 7월 1일 흡수합병 하였으며, 합병전 구.휴베나의 22년 6월까지의 매출액이 포함되어 있습니다.
- 주6) 보고서 제출일 현재 매각 절차가 진행 중에 있으며, 관련 사업부문의 손익을 '중단영업'으로 분류함에 따라 매출액을 제외하였습니다.

부문별 매출 비중(별도)

(단위: 천원, %)		
구 분	당기	비중
고객과의 계약에서 생기는 수익:		
용역수익	15,477,592	47.00
브랜드수익	6,611,849	20.08
로열티매출	-	
이외 수익:		
배당금수익	4,282,955	13.01
임대수익	6,558,566	19.92
합 계	32,930,962	100.00

[주요종속회사]

(주)휴온스

(주)휴온스는 의약품 제조 및 판매를 주요 사업으로 영위하는 회사입니다.

전문의약품 사업부문은 국소마취제, 점안제를 비롯해 다양한 질환군별 전문의약품을 국내 병·의원·약국을 대상으로 공급하고 있습니다. 뷰티·웰빙 사업부문은 웰빙 의약품, 비만치료 의약품 외에도 사업다각화를 위해 의료기기, 건강기능식품 등으로 사업 영역을 확장했습니다. 주요 제품으로는 '리도카인 국소마취제', 국내 최초 여성 갱년기 유산균 '메노락토 프로바이오틱스', 연속혈당측정기 'Dexcom G6', 고용량 비타민 주사제 및 건강기능식품 '메리트 시리즈' 등이 있습니다.

2009년 충북 제천에 구축한 우수한 선진 GMP급 생산시설을 통해 자체적으로 판매하는 제품의 품질을 극대화함은 물론, 특화된 제품력을 기반으로 국내외 유수의 제약기업의 의약품을 생산·납품하는 수탁(CMO) 사업도 진행하고 있습니다. 또한, 2022년 제2공장을 준공을 완료하였으며 GMP 인증과 2023년 본격 가동을 앞두고 있습니다.

그리고 당사의 기술력과 품질력을 바탕으로 국소마취제와 같은 무균제제 품목들은 미국 FDA의 허가(ANDA)를 받아 수출하고 있습니다. 그리고 신성장동력으로서 오픈이노베이션을 통해 국내외 제약기업 및 기관들과 협업하여 공동연구개발, 판매권 확보를 통한 국내외 상업화 등을 진행하고 있습니다.

2022년 1월 새로이 출범한 종속회사 (주)휴온스푸드언스는 종합 건강기능식품 기업입니다. 원료부터 전 제형의 완제품 유통까지 가능한 생산설비와 value chain을 보유하고 있으며, 기능성 식품소재 중심의 OEM/ODM, 기능성원료, 자사브랜드 '이너셋', 수출 사업을 영위하고 있습니다.

(주)휴메딕스

(주)휴메딕스는 인체에 높은 안전성을 가진 생체 적합성 히알루론산 응용핵심 원천기술을 활용한 필러와 관절염치료제를 국내 및 글로벌 헬스케어 시장에 공급하고 있습니다. 이러한 원천 기술을 바탕으로 다양한 분야에 적용하여 의약품, 의료기기, 원료생산 뿐만 아니라 기능성 화장품 분야로 사업영역을 넓히고 있습니다.

휴메딕스의 사업은 에스테틱 사업부와 CMO 사업부부분으로 구분할수 있습니다. 주요 에스테틱 제품은 필러(엘라비에 프리미어, 리볼라인), 독신(리즈톡스), 의료기기(더마샤인, 더마아크네) 등이며 주요 CMO 제품은 관절염치료제(하이히알원스주, 하이히알플러스주, 하이히알주), 점안제(프로산점안액), 원료의약품(HA, PDRN), 전문의약품(텍사메타손포스페이트이나트륨주사, 휴메딕스린코마이신염산주사, 리비탈렉스주, 휴닥신주 등) 입니다. 특히, 필러는 중국국가약품감독관리국(NMPA)의 허가 및 유럽 기술 이전, 관절염치료제는 중국 라이선스 아웃 등을 통하여 세계 시장에 진출하였습니다.

또한 헤파린나트륨 국산화와 히알루로니다제, PDRN 등 생체적합성 고분자 소재의 연구개발을 통한 DMF(원료의약품 등록)를 추진하고 있으며, 원료의약품 사업을 중장기 휴메딕스의 성장을 이끌 미래 사업으로 육성할 계획입니다. 이 밖에도 차세대 필러, 관절염치료제 및 전문의약품, 화장품 등도 개발 중입니다.

(주)휴온스바이오파마

보툴리눔 독신 제품(국내 제품명 '리즈톡스')이 2019년 4월 품목허가 승인을 받아, 2019년 6월말에 미간주름개선용 보툴리눔 독신 제품을 출시 하였습니다. 그리고 국내 식약처로부터 2018년 8월 외안각주름(눈가주름)개선용 보툴리눔 독신 임상 제1/3상에 대하여 임상시험계획을 승인받아 임상시험을 진행하였으며, 현재 해당 임상시험을 종료하여 품목허가 완료 하였습니다. 추가적으로 뇌졸중 후의 상지근육경직에 대한 임상 3상 계획을 승인받아 임상시험을 진행중에 있으며, 양성교근비대증(사각턱) 개선의 유효성 및 안정성 평가를 위한 임상 3상 시험계획을 승인 받아 진행중입니다.

2. 주요 제품 및 서비스

1. 주요 제품 등에 관한 사항

당사의 지주회사로 지주사업의 주요 서비스는 자회사들에게 브랜드 로열티 제공, 경영자문, 임대수익, 배당수익 입니다. 브랜드로열티는 브랜드 사용료의 통상적인 범위(매출액에서 내부거래를 제외한 조정 후 매출액의 일부)내에서 수취합니다. 또한 그룹 전반에 대한 감사, 전략, 인력관리 등을 지주회사가 수행함에 있어 소요되는 인건비를 각 자회사에 청구하여 정산하게 됩니다. 지배회사 및 종속회사의 매출현황은 다음과 같습니다.

(단위 : 백만원, %)

사업부문	회사명	매출유형	2022년	
			매출액	비율
지주사업	휴온스글로벌	용역/브랜드 수익	22,089	4.11%
		배당금 수익	4,283	
		기타매출	6,559	
의약품	휴온스	제품, 상품 등	455,057	56.84%

의료기기	휴온스메디텍(주2,4) (구,휴온스메디케어)	제품, 상품 등	63,640	7.95%
의약품	휴메딕스	제품, 상품 등	121,703	15.20%
의약품	휴온스랩	제품, 상품 등	87	0.01%
건강기능식품	휴온스푸드인스(주3) (구, 휴온스네이처)	제품, 상품 등	44,072	5.51%
의약품	HUONS USA, INC.	제품, 상품 등	99	0.01%
의약품	휴온스바이오파마	제품, 상품 등	31,596	3.95%
의약품	Huons Japan Co., Ltd.	제품, 상품 등	75	0.01%
화장용 스폰지, 소품 제조 및 판매업	휴엠앤씨(주5) (구.휴온스블러썸)	제품, 상품 등	42,190	5.27%
영상콘텐츠 제작 및 판매(주6)	블러썸스토리	제품, 상품 등	8,915	1.11%
영화 제작 및 판매(주6)	블러썸픽처스	제품, 상품 등	211	0.03%
화장품 부자재 제조	학산세박화장용품유한공사	제품, 상품 등	-	0.00%
합계			800,576	100.00%

주1) 위 매출액은 2022년말 기준이며, 부문간 내부거래 상계전 금액임.

주2) '22년 2월 휴온스메디컬을 흡수합병 하였으며, 합병 후 사명을 휴온스메디텍으로 변경했습니다.

주3) '22년 1월 휴온스네이처가 휴온스내츄럴을 흡수합병하였으며, 사명을 휴온스푸드인스로 변경하였습니다.

주4) 합병전 구.휴온스메디컬의 '22년 1월분 매출액이 포함되어 있습니다.

주5) '22년 4월 휴엠앤씨가 휴베나를 자회사로 편입, 7월 1일 흡수합병 하였으며, 합병전 구.휴베나의 22년 6월까지의 매출액이 포함되어 있습니다.

주6) 보고서 제출일 현재 매각 절차가 진행 중에 있으며, 관련 사업부문의 손익을 '중단영업'으로 분류함에 따라 매출액을 제외하였습니다.

[주요종속회사]

(주)휴온스

1. 주요 제품 현황(연결기준)

(주)휴온스의 매출은 품목당 비중이 10%를 초과하지 않는 다품종 소량매출로 구성되어 있습니다. 따라서 주요 제품군이 아닌 사업분야별로 매출분류를 하였습니다.

(기준일: 2022년 12월 31일)

(단위 : 백만원, %)

구분	상세	매출액	구성비
I. 전문의약품	치료 목적의 처방이 필요한 의약품 (순환기계, 마취제, 대사성, 소화기계, 항생제 등 종합 포트폴리오)	213,751	43%
II. 뷰티·웰빙	건강 유지·관리를 위한 의약품 및 기타제품 (건강기능식품, 비타민 주사제, 비만 치료제, 관절염 주사제, 의료기기 등)	175,595	36%
III. 수탁	의약품 수탁 생산 (점안제, 의약품 등)	65,712	13%
IV. 기타	자회사 매출 (연결 조정 포함)	37,329	8%
합 계		492,387	100%

2. 주요 제품 등의 가격변동추이

(주)휴온스의 제품은 다품종 구성으로 개별 제품의 가격변동 추이를 산정하기 어렵습니다. 일부 의약품의 가격 변동원인은 건강보험심사평가원에서의 보험수가 조정으로 발생하기 때문에 큰 폭의 변동은 없습니다. 다만, 일부 수출품목의 경우 환율에 의한 변동은 존재합니다.

(주)휴메딕스

1. 주요 제품 등에 관한 사항

가. 주요 제품 현황

(1) 관절염치료제

휴메딕스가 제조한 주요 제품은 하이히알원스주, 하이히알플러스주, 하이히알주, 하이주 등이 있습니다.

(2) 필터

휴메딕스가 제조한 주요 제품은 엘라비에 프리미어, 리볼라인 등이 있습니다.

(3) 전문의약품

휴메딕스가 제조한 주요 제품은 휴메딕스 텍사메타손포스페이트이나트륨주사, 휴메딕스 링크마이신염산주사, 리비탈렉스주, 휴닥신주, 에리포틴프리필드주 등이 있습니다.

(4) 안과용제

휴메딕스가 제조한 주요 제품은 프로산점안액, 하이아이주 등이 있습니다.

(5) 원료

휴메딕스의 핵심기술인 생체적합성 고분자인 히알루론산과 PEG 응용기술을 이용한 히알루론산나트륨(HA), 폴리데옥시리보뉴클레오티드나트륨(PDRN) 등의 의약품, 의료기기, 화장품에 사용되는 기능성 소재가 있습니다.

(6) 화장품

휴메딕스의 핵심기술을 활용한 HA, PDRN, 알로페론을 함유 제품으로 더마 엘라비에가 있습니다.

2. 주요 제품 등의 가격추이

휴메딕스의 품목별 매출과 관련하여 개별 제품의 내수 및 수출의 가격구성이 다르며, 변동의 폭이 미비하여 기재를 생략합니다.

3. 원재료 및 생산설비

당사는 보고서 작성 기준일 현재 순수지주회사로 하기 사항은 주요종속회사에 대한 내용입니다.

[주요종속회사]

(주)휴온스

1. 주요 원재료에 관한 사항

1-1. 주요 원재료 등의 현황

사업 부문	매출 유형	품 목 (구체적 용도)		2022년 매입액	비율	2021년 매입액	비율	
의약품	원재료	디쿠아포솔나트륨 (디쿠아스점안액)	국내	-	0%	-	0%	
			수입	2,873,585,875	6%	1,950,866,209	5%	
		헤파린나트륨 (헤파린나트륨주사 등)	국내	3,447,407,630	7%	2,205,017,550	5%	
			수입	4,782,918,971	9%	3,083,355,483	7%	
		히알루론산나트륨 (카이닉스점안액 등)	국내	3,623,770,480	7%	1,917,997,310	5%	
			수입	1,452,493,502	3%	3,303,081,923	8%	
		아스코르브산 (메리트씨 주사 등)	국내	1,040,176,575	2%	1,230,032,325	3%	
			수입	-	0%	-	0%	
		폴리스티렌설폰산칼슘 (카로스현탁액)	국내	-	0%	370,962,500	1%	
			수입	-	0%	-	0%	
		록소프로펜나트륨 (휴로펜정 등)	국내	948,250,000	2%	467,800,000	1%	
			수입	-	0%	232,482,742	1%	
	레바미피드 (유코라민정 등)	국내	1,096,000,000	2%	425,400,000	1%		
		수입	-	0%	210,027,183	1%		
	기타 (휴세린정 등)	국내	26,713,403,911	51%	19,846,072,708	48%		
		수입	5,960,833,037	11%	6,426,542,644	15%		
	원재료 합계			국내	36,869,008,596	71%	26,463,282,393	64%
				수입	15,069,831,385	29%	15,206,356,184	36%
	부재료	유리관 (앰플, 바이알, 카트리지 등)	국내	11,832,991,174	37%	8,858,243,914	38%	
			수입	1,040,312,005	3%	800,339,046	3%	
		케이스	국내	2,809,251,900	9%	2,566,398,861	11%	
			수입	-	0%	-	0%	
		라벨 (앰플, 카트리지 용)	국내	1,622,258,701	5%	1,343,201,058	6%	
			수입	-	0%	-	0%	
		카톤박스	국내	636,287,547	2%	557,145,603	2%	
			수입	-	0%	-	0%	
		기타	국내	25,046,883,499	79%	9,255,324,852	40%	
			수입	1,458,651,366	5%	-	0%	
부재료 합계			국내	30,114,681,647	95%	22,580,314,288	97%	
			수입	1,458,651,366	5%	800,339,046	3%	
상품	셀레나제, 맥스콤G6 등	국내	42,363,174,594	91%	42,739,717,519	95%		
		수입	4,242,571,956	9%	2,198,473,086	5%		
외주	외주가공비 (위탁가공비)	국내	30,036,235,523	100%	26,337,462,480	100%		
		수입	-	0%	-	0%		
총계			국내	139,383,100,360	87%	118,120,776,680	87%	
			수입	20,771,054,707	13%	18,205,168,316	13%	
			합계	160,154,155,067	100%	136,325,944,996	100%	

1-2. 주요 원재료 등의 가격변동추이

(기준일: 2022년 12월 31일)

(단위 : 원/Kg)

품 목		2022년	2021년
헤파린나트륨	수입	23,540,979	18,788,340
히알루론산나트륨	내수	19,497,171	14,078,000
아스코르브산	내수	33,021	26,080
디쿠아포솔나트륨	수입	4,188,290	3,832,743
폴리스티렌설포산칼슘	내수	-	29,500

※ 연도별 당사의 주요생산품목 변동에 따라 주요 원재료의 변동도 함께 수반됨

※ 산출기준

- ① 산출대상 : 주요제품의 원재료를 대상
- ② 산출단위 : 각 품목별 1Kg당 금액
- ③ 산출방법 : 각 품목별 연간 총매입액을 총매입중량으로 나누어 산출

2. 생산 및 설비에 관한 사항

2-1. 생산능력 및 생산능력의 산출근거

(1) 생산능력

(단위 : 천개)

사업부문	품 목	2022년	2021년
주사제	앰플 주사제	130,000	130,000
	바이알주사제	18,000	18,000
	카트리지 주사제	46,000	46,000
	플라스틱 주사제	38,000	38,000
	소 계	232,000	232,000
점안제	점안제	300,000	300,000
정제	정제	385,000	385,000
캡셀제	캡셀제	177,000	177,000
현탁액제	현탁액제	13,000	13,000
일반액제	일반액제	5,000	5,000
합 계		1,112,000	1,112,000

(2) 생산능력의 산출근거

① 산출방법 등

- 산출기준

(기준일: 2022.12.31)

(단위 : 천개)

품목	단위	1일생산량	월평균가동일	연간생산능력
앰플주사제	Ample	526	21	130,000
바이알주사제	Vial	73	21	18,000
카트리지주사제	Ct.	186	21	46,000

플라스틱주사제	Pe.	154	21	38,000
점안제	Pe.	1,200	21	300,000
정제	T.	1,530	21	385,000
캡셀제	C.	700	21	177,000
현탁액제	Ea	53	21	13,000
일반액제	Ea	20	21	5,000

② 평균가동시간

1일평균 가동시간	월평균가동일수	연간 가동일수	연간 가동시간
10시간	21일	247	2,470

2-2. 생산실적 및 가동률

(1) 생산실적

(단위 : 천개, 백만원)

사업 부문	품 목	2022년		2021년	
		수량	금액	수량	금액
주사제	앰플	65,448	34,487	62,575	29,201
	바이알	34,367	42,044	34,985	34,417
	카트리지	98,111	28,264	71,160	20,491
	플라스틱	27,465	9,674	26,652	8,281
	소 계	225,391	114,469	195,372	92,390
점안제	점안제	330,919	39,274	325,725	37,963
	소 계	330,919	39,274	325,725	37,963
정 제	정제	788,839	154,310	695,325	147,958
	소 계	788,839	154,310	695,325	147,958
캡슐제	캡셀제	83,148	15,394	67,313	13,951
	소 계	83,148	15,394	67,313	13,951
현탁액제	현탁액제	3,893	1,387	9,729	2,354
	소 계	3,893	1,387	9,729	2,354
일반액제	일반액제	1,288	765	613	106
	소 계	1,288	765	613	106
기 타	기 타	463	5,484	669	7,843
	소 계	463	5,484	669	7,843
합 계		1,433,942	331,083	1,294,746	302,566

(2) 당해 사업연도의 가동률

(단위 : 시간(Hr), %)

구분	가동가능시간	실제가동시간	평균가동률
주 5일 기준	2,390	2,980	124.7%

주 6일 기준	2,890	2,980	103.1%
---------	-------	-------	--------

2-3. 생산설비의 현황 등

(기준일: 2022.12.31)

(단위: 백만원)

자산 항목	사업소	소유 형태	소재지	구분	기초 장부가액	당기 증감		당기 상각	기말 장부가액	비고
						증가	감소			
토지	공장,본사	자가	제천,성남 등	공장 외	10,034	0	(4,592)	32	5,474	-
건물	공장,본사	자가	제천,성남 등	공장 외	19,160	33,075	(1,200)	(1,124)	49,911	-
구축물	공장	자가	제천 등	실형설 외	2,630	73	(11)	(291)	2,401	-
기계장치	공장	자가	제천 등	타정기 외	10,029	8,768	(56)	(4,783)	13,958	-
차량운반구	공장	자가	제천 등	지게차 외	1	0	0	(1)	0	-
비품	공장,본사	자가	제천,성남 등	컴퓨터 외	1,760	2,385	(43)	(959)	3,143	-
공구와기구	공장,본사	자가	제천,성남 등	공구기구 외	9,731	5,239	0	(3,220)	11,750	-
합 계					53,345	49,540	(5,902)	(10,346)	86,637	-

2-4. 생산설비의 신설 매입 계획

- 해당사항 없음

(주)휴메딕스

1. 주요 원재료 등에 관한 사항

가. 주요 원재료 매입현황

(단위:천원)

품목	2022년 (제20기)	2021년 (제19기)	2020년 (제18기)
조히알루론산나트륨	3,028,914	3,408,314	2,668,621

2. 생산 및 설비에 관한 사항

가. 생산능력 및 생산실적

(단위: g, 관)

제품명	구분	2022년	2021년	2020년
		(제20기)	(제19기)	(제18기)
원료의약품	생산능력	1,177,000	803,000	672,000
	생산실적	804,214	499,956	465,045
	가동율	68.3%	62.3%	69.2%
PFS	생산능력	6,047,000	4,812,000	4,299,000
	생산실적	4,309,634	3,449,696	3,225,987
	가동율	71.3%	71.7%	75.0%

애플, 바이알	생산능력	41,416,000	37,167,000	57,080,000
	생산실적	31,565,676	26,675,035	38,577,724
	가동율	76.2%	71.8%	67.6%
일회용 점안제	생산능력	179,745,000	120,762,000	46,686,000
	생산실적	160,530,165	107,531,950	44,517,359
	가동률	89.3%	89.0%	95.4%

나. 생산설비 현황

<당기>

(단위: 원)							
구분	기초	취득 등 증가액	처분 등 감소액	감가상각비	연결범위 변동	대체(주1)	당기말
토지	5,335,996,538	-	-	-	-	-	5,335,996,538
건물	17,603,996,779	-	-	(1,289,844,966)	8,768,706	1,532,886,300	17,855,806,819
구축물	147,797,030	181,770	-	(59,292,478)	9,781,567	-	98,467,889
기계장치	17,771,701,332	119,900,000	(146,617,842)	(6,017,551,420)	(36,603,438)	6,156,200,326	17,847,028,958
차량운반구	4,000	6,446,599	(6,825,714)	(214,886)	6,825,714	-	6,235,713
공구와기구	3,000,648,729	652,271,500	-	(1,352,622,319)	(227,354,278)	817,896,417	2,890,840,049
비품	4,158,377,994	276,091,537	(3,231,509)	(1,161,872,450)	193,363,607	862,383,170	4,325,112,349
건설중인자산	5,999,222,320	5,690,646,522	(465,932,194)	-	2,250,000	(9,315,707,928)	1,910,478,720
합계	54,017,744,722	6,745,537,928	(622,607,259)	(9,881,398,519)	(42,968,122)	53,658,285	50,269,967,035

(주1) 대체 차이금액은 무형자산으로 대체된 금액 33,019,640원, 타계정에서 자산 대체 86,677,925원입니다.

<전기>

(단위: 원)							
구분	기초	취득 등 증가액	처분 등 감소액	감가상각비	대체(주1)	매각예정 비유동자산 대체	전기말
토지	7,310,542,507	-	(49,214,560)	-	-	(1,925,331,409)	5,335,996,538
건물	24,157,592,347	4,000,000	(150,080,310)	(1,366,219,566)	-	(5,041,295,692)	17,603,996,779
구축물	193,736,569	3,270,000	-	(59,479,539)	10,270,000	-	147,797,030
기계장치	22,003,646,284	217,602,482	-	(6,633,855,359)	3,082,820,481	(898,512,556)	17,771,701,332
차량운반구	39,105,059	-	(26,784,640)	(5,490,705)	-	(6,825,714)	4,000
공구와기구	3,167,304,140	774,639,390	-	(1,528,225,624)	814,462,000	(227,531,177)	3,000,648,729
비품	3,123,610,576	585,235,865	(10,959,312)	(939,995,321)	1,652,396,600	(251,910,414)	4,158,377,994
시설장치	493,602,997	-	-	(117,378,804)	-	(376,224,193)	-
건설중인자산	362,511,205	11,193,295,490	-	-	(5,531,911,075)	(24,673,300)	5,999,222,320
합계	60,851,651,684	12,778,043,227	(237,038,822)	(10,650,644,918)	28,038,006	(8,752,304,455)	54,017,744,722

(주1) 대체 차이금액은 무형자산으로 대체된 금액 170,610,307원, 경상연구개발비로 대체된 금액 4,275,100원과 재고자산에서 유형자산으로 대체된 금액 202,923,413원입니다

다. 설비의 신설 매입계획

구분	투자자금(백만원)	비고
백신CMO 시설투자	10,000	신규 바이알 생산설비 및 포장설비

※ 기준일 : 2022.12.31

(주)휴온스바이오파마

1. 주요 원재료에 관한 사항

1-1. 주요 원재료 등의 현황

(단위 : 원, %)

사업 부문	매출 유형	품 목 (구체적 용도)	2022년 매입액	비율	2021년 매입액	비율		
의약품	원재료	알부민	국내	25,727,455	54%	25,513,364	72%	
			수입	14,927,298	31%	-	0%	
		시트르산	국내	530,000	1%	1,060,000	3%	
			수입	-	0%	-	0%	
		염화나트륨	국내	-	0%	-	0%	
			수입	917,410	2%	1,261,900	4%	
		제일인산나트륨	국내	686,000	1%	686,000	2%	
			수입	-	0%	-	0%	
		프로타민 황산염	국내	-	0%	-	0%	
			수입	-	0%	-	0%	
		이스트 엑스트랙트	국내	368,000	1%	460,000	1%	
			수입	-	0%	-	0%	
		텍스트로스	국내	50,000	0%	50,000	0%	
			수입	-	0%	-	0%	
		기타 (제이인산나트륨 등)	국내	4,463,000	9%	6,203,000	18%	
			수입	-	0%	-	0%	
		원재료 합계		국내	31,824,455	67%	33,972,364	96%
				수입	15,844,708	33%	1,261,900	4%
	부재료	유리관	국내	322,967,440	12%	125,459,280	12%	
			수입	-	0%	-	0%	
케이스		국내	345,482,950	13%	143,685,853	14%		
		수입	-	0%	-	0%		
라벨		국내	65,342,387	2%	24,833,141	2%		
		수입	-	0%	-	0%		
캡 및 고무전		국내	1,712,785,357	65%	639,393,684	63%		
		수입	-	0%	-	0%		
기타		국내	173,778,149	7%	74,604,059	7%		
		수입	-	0%	-	0%		
부재료 합계		국내	2,620,356,283	100%	1,007,976,017	100%		
		수입	-	0%	-	0%		

상품	-	국내	-	0%	-	0%
		수입	-	0%	-	0%
외주	-	국내	-	0%	-	0%
		수입	-	0%	-	0%
총계		국내	2,652,180,738	99%	1,041,948,381	100%
		수입	15,844,708	1%	1,261,900	0%
		합계	2,668,025,446	100%	1,043,210,281	100%

1-2. 주요 원재료 등의 가격변동추이

(기준일: 2022년 12월 31일)

(단위 : 원/Kg)

품 목		2022년	2021년
테프론 고무전	EA	349	394
5mL 바이알	EA	78	72
보호패드	EA	35	35
바이알캡	EA	21	18
알부민	Kg	1,255	850,450

※ 연도별 당사의 주요생산품목 변동에 따라 주요 원재료의 변동도 함께 수반됨

※ 산출기준

- ① 산출대상 : 주요제품의 원재료를 대상
- ② 산출단위 : 각 품목별 1Kg 또는 EA당 금액
- ③ 산출방법 : 각 품목별 총매입액을 총매입중량 또는 총매입수량으로 나누어 산출

2. 생산 설비에 관한 사항 등

[기준일: 2022.12.31]

(단위 : 백만원)

자산 항목	사업소	소유 형태	소재지	구분	기초 장부 가액	당기 증감		당기 상각	당기말 장부가액	비고
						증가	감소			
토지	공장,본사	자가	제천,성남 등	공장 외	2,083	-	-	-	2,083	-
건물	공장,본사	자가	제천,성남 등	공장 외	12,499	5,977	-	(446)	18,030	-
건축물	공장	자가	제천 등	폐수처리장 외	369	97	-	(22)	445	-
기계장치	공장	자가	제천 등	건조기 외	2,215	170	-	(782)	1,603	-
차량운반구	공장	자가	제천 등	지게차 외	34	18	-	(16)	37	-
비품	공장,본사	자가	제천,성남 등	서버 외	697	686	-	(309)	1,074	-
공구와기구	공장,본사	자가	제천,성남 등	공구기구 외	756	170	-	(268)	659	-
건설중인자산	공장,본사	자가	제천,성남 등	기타	3,779	1,566	-	-	5,345	-
합 계					22,433	8,685	-	(1,843)	29,275	-

4. 매출 및 수주상황

1. 매출실적(별도 기준)

당사의 당기와 전기 중 영업수익의 내역은 다음과 같습니다.

(단위: 천원)		
구 분	당기	전기
고객과의 계약에서 생기는 수익:		
제품매출	-	5,497,627
용역수익	15,477,592	14,298,144
브랜드수익	6,611,849	5,688,758
로열티 및 기타매출	-	590,835
이외 수익:		
배당금수익	4,282,955	4,047,900
임대수익	6,558,566	2,070,767
합 계	32,930,962	32,194,031

[주요종속회사]

(주)휴온스

1. 매출실적(별도 기준)

(단위 : 백만원)

매출 유형	품 목	2022년 (제7기)	2021년 (제6기)	2020년 (제5기)
제품	전문의약품, 건강기능식품 등	내수	321,629	300,816
		수출	33,605	25,317
		소계	355,234	326,132
상품	의료기기 등	내수	90,509	64,490
		수출	581	7,427
		소계	91,090	71,917
기타	내수	8,734	5,553	
	수출	-	-	
	소계	8,734	5,553	
합 계	내수	420,872	370,859	
	수출	34,185	32,744	
	합계	455,057	403,603	

2. 판매경로

2-1. 판매조직

당사의 판매조직은 3본부, 5실로 구성하여 국내외 영업활동을 진행하고 있습니다.

[판매조직]					
마케팅본부	중병사업본부	건기식사업본부	로컬사업1실 로컬사업2실	육성도매사업실 일반도매사업실	해외사업실

2-2. 판매경로, 방법 및 조건

매출유형	품목	구 분		판매경로, 방법 및 조건
제품	(주1)	국내	직접거래	회사 → 병원 → 소비자
			간접거래	회사 → 도매거래선 → 병원 → 소비자
		수출	직접수출	회사 → 현지의약품 수입상 → 거래처
			간접수출	회사 → 국내 수출상 → 거래처

주1) 다품목 소량생산 특성상 품목별 구분이 어렵습니다.

3. 판매전략

구 분	판 매 전 략
국 내	<ul style="list-style-type: none"> ① 전문의약품의 안정적인 고정매출 확보를 위하여 주력 제품군 위주로 분류시켜 영업 및 마케팅 활동을 전개 <ul style="list-style-type: none"> - 주사제 전문회사라는 강점을 통하여 종합 및 중견병원시장 공략에 선택과 집중 - 생물학적 동등성 시험을 통한 제품의 안정성 및 품질의 우수성 확보 ② 병원, 약국뿐만 아니라 일반 대중매체, 기관 등에게까지 적극적으로 공격적인 홍보와 광고를 통해 토탈헬스케어 전문회사로서 이미지를 확립시킴 ③ 일반 영업사원의 의약품 및 의료서비스 전문가로 육성 <ul style="list-style-type: none"> - 비만치료 가이드 제공 등 보다 전문적인 영업활동을 위한 학술교육 - 지방 세미나를 단독적으로 유치할 수 있는 전문가적 소양 배양 ④ 보다 과학적이고 전문가적인 영업활동과 피드백을 창출하는 영업 <ul style="list-style-type: none"> - 화상 온라인을 통한 공간적, 시간적 제약을 극복하는 영업교육 지원 - SFA(영업력 강화시스템)를 통한 영업활동 지원
해 외 (수출)	<ul style="list-style-type: none"> ① 기존 매출처의 지속적인 매출과 증대를 위한 활동 ② 신규 매출처 발굴과 확대를 위한 지속적인 노력 ③ 기존 제네릭 제품의 현지 PLC(제품수명주기) 관리 ④ 신속한 연구개발 활동을 통한 대체품목 확보 ⑤ 현지화 전략 <ul style="list-style-type: none"> - 지역별 마케팅 차별화를 통한 맞춤형 영업전략 - 국내 주력 제품의 해외 현지시장 판매 가능성 조사 및 개척 - 현지인 혹은 각종 현지 자료를 통해 직간접적으로 지역별 시장 정보 수집 및 상황에 따른 신속한 대응 전략을 마련 - 신규 품목을 적기에 MOH(국가별 보건사회부를 의미) 등록 - 현지에 적합한 제품 수급 및 클레임의 원활한 대응

4. 수주상황

대다수의 상품과 제품들은 전문의약품으로 최종소비자는 환자나 일반인으로 종합병원, 개인 병원 그리고 일반 약국 등의 거래처가 직접 주문을 통해 생산, 판매되고 있습니다. 따라서 현재 매출 및 손익에 중요한 영향을 미칠 수 있는 수주는 없습니다.

(주)휴메딕스

1. 매출에 관한 사항

가. 매출실적

(단위 : 백만원)

매출 유형	품 목		2022년 (제20기)	2021년 (제19기)	2020년 (제18기)
제품	필러, 관절염 치료제, 전문의약품, 점안제, 원료의약품, 화장품 등	수출	19,194	22,600	23,648
		내수	72,072	64,911	53,383
		소계	91,266	87,511	77,031
상품	기타 등	수출	22	2,610	5,405
		내수	30,710	19,099	14,372
		소계	30,731	21,709	19,777
기타	수출	-	279	-	
	내수	1,176	1,493	1,672	
	소계	1,176	1,772	1,672	
합 계	수출	19,216	25,489	29,053	
	내수	103,957	85,503	69,427	
	합계	123,173	110,992	98,481	

나. 판매경로 및 판매 전략

(1) 판매경로

매출유형	구분	판매경로
제품	수출	<직접수출> 당사 → 현지 수입업체 또는 거래처
		<간접수출> 당사 → 국내 수출대행업체 → 현지 수입업체 또는 거래처
	국내	<직접판매> 당사 → 병원 또는 위탁 제약회사
		<간접판매> 당사 → 판매 제약회사

주1) 제품별 판매경로는 모든 제품이 유사하여 품목을 구분하지 않음.

(2) 판매전략

당사의 주요 판매전략은 생체적합성 고분자 연구 전문기업이자, 히알루론산에 뛰어난 기술을 가진 특화된 기업의 이미지를 만들어 마케팅에 활용하는 것입니다. 우수한 기술을 바탕으로 한 좋은 제품을 합리적인 가격으로 제공하는 것을 기본전략으로 하며, 추가적으로 시장을 선도하는 글로벌기업 대비 높은 가격경쟁력을 확보하고 대형 글로벌기업은 대량 생산으로 인해 대응하기 힘든 고객별, 국가별 맞춤형 상품 구성을 통한 높은 수준의 서비스로 시장 확대 또한 진행하고 있습니다.

<p>국내</p>	<ul style="list-style-type: none"> ① 히알루론산(HA) 전문기업 이미지 메이킹: <ul style="list-style-type: none"> - 기술력의 적극적 홍보, 대학 등과 함께 개발 기술 관련 논문 투고 등 ② 학회 후원 및 각종 매체 홍보 마케팅 강화로 브랜드 인지도 향상 ③ 품질관리 및 고객관리 강화로 회사 및 브랜드 신뢰도 강화 ④ 신제품 출시로 제품의 다양성 및 가격경쟁력 확보로 공격적 시장 선점 ⑤ 영향력 있는 의사 고객(KOL: Key opinion leader)과의 관계 유지 ⑥ 대형 제약사와의 전략적 제휴 및 CMO 및 ODM 강화로 시장 확대 <ul style="list-style-type: none"> - 업체 요구 사항 적극 반영: 제품 기준, 생산수량, 납기일정 등 ⑦ 유통채널 다각화를 통한 시장 확대 및 안정적 매출성장 기반 마련
<p>해외</p>	<ul style="list-style-type: none"> ① 중국을 비롯하여 동남아, 동유럽, 중동에 진출하여 매출 확대 후 중장기적 준비를 통한 선진시장 진출 ② 현지 판매 네트워크 구축을 통한 시장 진입 <ul style="list-style-type: none"> - 현지 규제 당국에 제품의 허가등록 능력 및 마케팅 네트워크를 확보하고 있는 업체와의 파트너쉽 체결 ③ 신규 품목의 적기에 해당 국가의 규제당국 등록을 통한 기회 상실 방지 ④ 글로벌 네트워크 구축을 통한 지역별 시장정보 수집 및 전략적 대응 <ul style="list-style-type: none"> - 해외 학회 및 박람회 부스 진출 ⑤ 지역별 제품 및 마케팅 전략의 차별화로 제품 및 서비스 현지화 <ul style="list-style-type: none"> - 국가별로 희망하는 옵션을 채택할 수 있는 제품구성으로 맞춤 전략 ⑥ 공동마케팅을 통한 판매시장 확대 및 기술수출 <ul style="list-style-type: none"> - 개발단계에서 공동임상 추진 또는 지역 판매권 이전 ⑦ High-Quality, Reasonable-Price 전략으로 시장점유 확대 <ul style="list-style-type: none"> - 단순한 저가 공략이 아닌, 우수한 품질을 바탕으로 합리적 가격경쟁력을 갖춘 제품으로 진출

2. 수주현황

당사는 상시 주문 및 납품 시스템으로 운영되고 있으며, 당사의 제품은 최종 수요자가 장기간에 걸친 구매를 하는 품목이 아니기 때문에 수주내역은 존재하지 않습니다.

(주)휴온스바이오파마

(단위 : 천원)

매출유형	품목		2022년	2021년
제품	리조트스 외	내수	28,148,203	9,619,447
		수출	1,654,590	4,190,578
기타		-	1,793,584	1,345,188
합계			31,596,377	15,155,213

5. 위험관리 및 파생거래

(1) 자본 위험 관리

연결실체의 자본관리목적은 건전한 자본조달비율을 유지하는 것입니다. 연결실체는 자본관리지표로 부채비율을 이용하고 있습니다. 이 비율은 총부채를 총자본으로 나누어 산출하고 있습니다. 보고기간종료일 현재 연결실체의 부채비율은 다음과 같습니다.

(단위: 천원)		
구 분	당기말	전기말
부채	449,929,317	432,627,247
자본	791,662,092	851,120,464
부채비율	56.83%	50.83

(2) 시장위험

① 외환위험

연결실체는 제품 수출 및 원재료 수입 거래와 관련하여 USD 등의 환율변동위험에 노출되어 있으며, 보고기간종료일 현재 외화로 표시된 화폐성자산 및 부채의 장부금액은 다음과 같습니다.

(외화단위: USD, JPY, EUR, CNY, AED, RUB, 원화단위: 천원)					
구 분	화폐단위	당기말		전기말	
		외화금액	원화금액	외화금액	원화금액
외화금융자산	USD	25,013,486	31,699,590	25,598,898	30,347,493
	JPY	246,756,750	2,352,036	163,122,416	1,680,552
	EUR	152,015	205,402	215,468	289,231
	CNY	-	-	800,686	149,136
	합 계			34,257,029	
외화금융부채	USD	7,788,227	9,870,021	7,581,076	8,987,366
	JPY	26,917,375	256,571	222,437	2,292
	EUR	675,344	912,525	424,746	570,154
	CNY	-	-	10,527	1,961
	AED	-	-	2,360	762
	RUB	-	-	761,340	12,067
	합 계			11,039,117	

한편, 당기와 전기 중 각 외화에 대한 원화환율이 10% 변동시 환율변동이 법인세차감전순이익에 미치는 영향은 다음과 같습니다.

(단위: 천원)				
구 분	당기		전기	
	10% 상승시	10% 하락시	10% 상승시	10% 하락시
법인세차감전순이익의 증가(감소)	2,321,791	(2,321,791)	2,289,181	(2,289,181)

상기 민감도 분석은 보고기간종료일 현재 기능통화 이외의 외화로 표시된 화폐성 자산 및 부채를 대상으로 한 것입니다.

② 이자율위험

연결실체는 변동이자부 금융상품과 관련하여 이자율변동위험에 노출되어 있습니다. 연결실체의 이자율 위험은 주로 변동이자부 예금과 차입금에 연관되어 있으며, 이와 관련된 이자 수익 및 이자비용은 이자율 위험에 노출되어 있습니다. 특히 이자율 위험은 주로 변동이자부 차입금으로부터 발생합니다. 고정이자율이 적용되는 예금과 차입금의 경우, 이자율변동에 따른 당기손익이나 자본에 미치는 영향은 없습니다.

보고기간종료일 현재 연결실체의 변동이자부 금융상품은 다음과 같습니다.

(단위: 천원)		
구 분	당기말	전기말
변동이자부 장·단기차입금	117,000,000	78,872,000

당기와 전기 중 현재 변동이자부 금융상품과 관련되어 이자율 1% 변동시 당기손익에 대한 민감도는 다음과 같습니다.

(단위: 천원)				
구 분	당기		전기	
	1% 상승시	1% 하락시	1% 상승시	1% 하락시
법인세차감전순이익의 증가(감소)	(1,170,000)	1,170,000	(788,720)	788,720

③ 유동성 위험 관리

신중한 유동성 위험 관리는 충분한 현금 및 시장성 있는 유가증권의 유지, 적절하게 약정된 신용한도금액으로부터의 자금 여력 및 시장포지션을 결제할 수 있는 능력 등을 포함하고 있습니다. 연결실체의 차입금 및 매입채무 등을 보고기간종료일로부터 계약 만기일까지의 잔여기간에 따라 만기별로 구분한 내역은 다음과 같습니다.

(단위: 천원)					
구 분	1년 이내	1년~2년	2년~3년	3년 이후	합 계
차입금(주1)	112,453,674	33,269,153	1,342,000	41,974,060	189,038,887
전환상환우선주부채(주2)	3,000,004	-	11,345,282	-	14,345,286
전환사채(주2)	136,230,672	-	-	-	136,230,672
매입채무 및 기타채무(주3)	33,559,194	-	-	-	33,559,194
리스부채(주1)	1,733,259	1,200,693	458,652	374,679	3,767,283
파생금융부채	62,337,397	-	-	-	62,337,397
합 계	349,314,199	34,469,845	13,145,934	42,348,740	439,278,718

(주1) 차입금 및 리스부채의 이자 현금흐름을 포함하고 있습니다.

(주2) 계약상 금액은 할인되지 아니한 계약상 현금흐름이며, 조기상환청구권이 있는 경우 만기 이전에 상환을 요구 받을 수 있는 가장 이른 기간을 기준으로 구분하였습니다.

(주3) 매입채무와 미지급금 등으로 구성되어 있습니다.

④ 신용위험

연결실체는 신용위험을 관리하기 위하여 신용도가 일정수준 이상인 거래처와 거래하고 있으며, 금융자산의 신용보강을 위한 정책과 절차를 마련하여 운영하고 있습니다. 금융자산의 장부금액은 신용위험에 대한 최대노출정도를 나타냅니다. 보고기간종료일 현재 연결실체의 신용위험에 대한 최대노출정도는 다음과 같습니다.

(단위: 천원)						
구 분	당기말			전기말		
	차감전 장부금액	손상누계액	장부금액 (최대노출액)	차감전 장부금액	손상누계액	장부금액 (최대노출액)
단기금융자산	81,826,677	-	81,826,677	150,950,000	-	150,950,000
장기금융자산	1,820,967	-	1,820,967	1,754,585	-	1,754,585
매출채권 및 수취채권(주1)	143,981,859	(20,820,802)	123,161,056	153,385,779	(20,128,370)	133,257,409
공정가치측정금융자산(채무상품)	40,672,035	-	40,672,035	34,946,478	-	34,946,478
상각후원가측정금융자산	1,402,858	-	1,402,858	1,866,857	-	1,866,857
합 계	269,704,395	(20,820,802)	248,883,593	342,903,699	(20,128,370)	322,775,329

(주1) 매출채권, 미수금, 미수수익, 장·단기대여금, 퇴직보험예치금 및 보증금으로 구성되어 있습니다.

⑤ 가격위험관리

연결실체는 시장성 있는 금융상품과 관련하여 가격위험에 노출되어 있습니다. 보고기간종료일 현재 연결실체의 시장성 있는 금융상품은 다음과 같습니다.

(단위: 천원)		
구 분	당기말	전기말

당기손익-공정가치측정금융자산	10,216,057	25,821,146
-----------------	------------	------------

6. 주요계약 및 연구개발활동

(주)휴온스글로벌(별도)

1. 경영상의 주요계약

가. 라이선스아웃(License-out) 계약

- 보고서 작성기준일 현재 해당사항이 없습니다.

나. 라이선스인(License-in) 계약

- 보고서 작성기준일 현재 해당사항이 없습니다.

다. 기술제휴계약

- 보고서 작성기준일 현재 해당사항이 없습니다.

라. 판매계약

- 보고서 작성기준일 현재 해당사항이 없습니다.

마. 기타계약

- 보고서 작성기준일 현재 해당사항이 없습니다.

바. 수출공급계약

- 보고서 작성기준일 현재 해당사항이 없습니다.

2. 연구개발활동

당사는 2021.04.01(분할기일) 바이오사업부문을 물적분할하였습니다. 이에 관련 연구인력, 연구과제, 연구개발활동 등은 분할신설법인 휴온스바이오과마로 이관되었습니다. 하기는 주요종속회사에 대한 내용입니다.

2-1. 연구개발비용 (연결기준)

(연결재무제표 기준)

(단위 : 천원)

과 목		2022년	2021년	2020년
원 재 료 비		6,776,712	6,971,222	4,620,934
인 건 비		14,763,379	13,876,031	11,698,638
감 가 상 각 비		3,365,576	2,731,797	1,777,751
위 탁 용 역 비		18,836,671	13,437,067	11,482,639
기 타		9,580,276	8,798,510	8,848,465
연구개발비용 계		53,322,613	45,814,627	38,428,428
(정부보조금)		(777,913)	(572,279)	(875,481)
회계처리	판매비와관리비	52,544,700	45,814,627	38,428,428
	제조경비		-	-

	개발비(무형자산)		-	-
연구개발비 / 매출액 비율 [연구개발비용계 ÷ 당기매출액 × 100]		7.91%	7.90%	7.35%

[주요종속회사]

(주)휴온스

1. 경영 상의 주요계약

1-1. 라이선스아웃(License-out) 계약

보고서 작성기준일 현재 해당사항이 없습니다.

1-2. 라이선스인(License-in) 계약

공시서류 작성기준일 현재 당사가 체결 중인 주요 라이선스인계약 현황은 다음과 같습니다.

[라인스인계약 총괄표]

품목	계약상대방	대상지역	계약체결일	계약종료일	총 계약금액	진행단계
HD204	Prestige BioPharma Pte.Ltd	한국	2019.08.27	MFDS 승인으로부터 10년	1,250,000 USD	글로벌 임상 3상 진행 중
PBP1502	Prestige BioPharma Pte.Ltd	한국	2019.08.27	MFDS 승인으로부터 10년	1,250,000 USD	국내 임상 1상 진행 중
NTC015	NTC S.r.l	한국	2022.12.22	제품 출시일로부터 10년	900,000 Euro	유럽 DCP 허가 중

1-3. 수출공급계약

공시서류 작성기준일 현재 당사가 체결 중인 주요 수출공급계약 현황은 다음과 같습니다.

[수출공급계약 총괄표]

품목	계약상대방	대상지역	계약체결일	계약종료일	계약금액
리도카인 1% 주사 앰플	Spectra Medical, LLC	미국	2018.05.04	2038.05.04	893 억원(주1)
리도카인 1% 주사 바이알	McKesson Corporation	미국	2021.12.15	-	(주2)

주1) 외화금액을 계약체결일 기준 환율로 환산한 금액입니다.

주2) 계약 세부내용은 영업 기밀에 해당하여 내용을 기재하지 않았습니다.

1-4. 기타계약

계약상대방	내용	계약기간	계약금액(억원)
계룡건설산업	R&D센터 신축공사	2021.09.07 ~ 2024.05.31	712

2. 연구개발활동

2-1. 연구개발활동의 개요

당사는 합성신약, 천연물신약, 개량신약, 바이오신약 등의 신약과 차별화 제네릭 의약품, 건강기능식품 분야 등의 연구개발에 매진하고 있으며, 우수한 국내외 연구기관과 협력하여 다

양한 프로젝트를 공동으로 진행하고 있습니다.

2-2. 연구개발 담당조직

(1) 연구개발 담당조직

본부	실	팀	주요업무
중앙 연구 센터	제형연구실	제형연구1팀	제형, 제품 연구 개발
		제형연구2팀	
		제형연구3팀	
		DDS연구팀	
	천연물연구실	천연물연구 1팀	천연물 소재 관련 연구
		천연물연구 2팀	
	분석연구실	분석연구 1팀	분석법 및 안정성 등 연구
		분석연구 2팀	
		분석연구 3팀	
	신약연구실	약효평가팀	약효평가 및 오픈이노베이션
오픈이노베이션팀			
합성연구실	합성팀	합성신약 연구	
연구전략실	연구전략팀	R&D 과제 관리 및 인적/물적 자원관리	
개발 본부	임상실	임상팀	임상 기획, 연구, 관리
		PV/MI팀	의약품 안전성 정보 관리 업무
		임상QA팀	임상시험 품질 보증 및 품질 관리
	개발실	개발1팀	신제품 기획 및 의약품, 의료기기 제품 허가 및 발매
		개발2팀	
	-	BD팀	국내/국외 Business Development

(2) 연구개발 인력 현황

공시서류 작성기준일 현재 당사는 박사급 16명, 석사급 52명 등 총 112명의 연구 인력을 보유하고 있으며, 그 현황은 다음과 같습니다.

[연구개발 인력 현황]

(단위: 명)

구분		인원			
		박사	석사	기타	합계
중앙연구센터	센터장	1	-	-	1
	제품개발연구실	2	18	5	25
	천연물연구실	3	6	2	11
	분석연구실	1	11	12	24
	신약연구실	7	7	-	14
	연구전략팀	1	2	1	4

개발본부	개발본부	1	-	-	1
	개발실	-	1	10	11
	임상실	-	7	11	18
	BD팀	-	-	3	3
합계		16	52	44	112

(3) 핵심연구인력

[핵심 연구인력 현황]

작성 기준일: 2022년 12월 31일

직위	성명	담당업무	주요경력
센터장 (전무이사)	정광일	-중앙연구센터 총괄	-㈜바이오리더스 -삼양바이오팜 -LG화학
본부장 (상무이사)	정민영	-개발본부 총괄	-엠테라파마 -일성신약 -현대약품 -태준제약
연구위원 (이사)	연성흠	-천연물 의약품 -건강기능식품	-안국약품
연구위원 (이사)	조재민	-의약품 제제	-부광약품 -제일약품
연구위원 (이사)	남승관	-의약품 분석	-한림제약(주)
연구위원 (이사)	음현애	-Open Innovation	-한국한의학연구원 -부광약품
연구위원 (이사)	조유미	-의약품 임상연구 총괄	-Fresenius Medical Care Korea

(주) 임원급 이상의 핵심 연구인력만 기재하였습니다.

2-3. 연구개발비용

당사는 일반적으로 연구개발에 소요된 모든 지출을 당기비용으로 회계처리하고 있습니다.

[연구개발비용 현황(연결재무제표 기준)]

(단위 : 천원)

과 목	2022년	2021년
원 재 료 비	3,024,043	2,860,229
인 건 비	9,398,166	8,809,057
감 가 상 각 비	2,192,218	1,735,496
위 탁 용 역 비	13,655,610	9,509,590
기 타	8,321,080	8,025,746
(정부보조금)	1,401,045	842,671

연구개발비용 계		36,472,466	30,901,356
회계처리	판매비와관리비	36,472,466	30,901,356
	제조경비	-	-
	개발비(무형자산)	-	-
연구개발비 / 매출액 비율 [연구개발비용계 ÷ 당기매출액 × 100]		7.41%	7.07%

[연구개발비용 현황(별도재무제표 기준)]

(단위 : 천원)

과 목		2022년	2021년
원 재 료 비		3,133,278	2,773,477
인 건 비		8,796,617	8,208,624
감 가 상 각 비		2,082,387	1,694,653
위 탁 용 역 비		13,546,332	9,509,154
기 타		8,125,230	7,759,742
(정부보조금)		1,282,395	803,908
연구개발비용 계		35,683,845	29,945,650
회계처리	판매비와관리비	35,683,845	29,945,650
	제조경비	-	-
	개발비(무형자산)	-	-
연구개발비 / 매출액 비율 [연구개발비용계 ÷ 당기매출액 × 100]		7.84%	7.42%

2-4. 연구개발실적

(1) 연구개발 진행 현황 및 향후 계획

공시서류 작성기준일 현재 당사가 연구개발 진행 중인 과제현황은 다음과 같습니다.

[연구개발 진행 총괄표]

구분		과제코드	적응증	연구시작일 (기술도입일)	현재 진행단계
바이오	생물의약품	HBPB1-001	상지근육경직	2019.01	임상 3상
		HBPB1-002	미간주름	2017.05	임상 2상
		HBPB1-001	양성교근비대증	2020.01	임상 3상
합성	신약	HUC1-394	안질환	2020.08	1상 IND filing
		HUC1-288	심부전	2019.06	비임상
		HUC1-454	전립선암	2021.06	Discovery
		HUC1-505	비알콜성 지방간염	2022.06	Discovery
	개량신약	HUC2-007	안구건조증	2015.01	임상3상
		HUC2-344	항당뇨제	2019.10	임상1상
		HUC2-364	위식도역류질환	2020.07	임상1상

		HUC2-362	말초순환장애	2020.07	비임상
		HUC3-487	녹내장 치료	2022.03	비임상
		HUC2-511	안구건조증	2022.06	비임상
		HUC2-518	간질성방광염	2022.11	Discovery
		HUC2-540	탈모	2023.03	Discovery
천연물	건강기능식품	HUN2-434	근력개선	2021.03	비임상
		HUN2-435	근력개선	2021.04	비임상
		HUN2-465	체지방 감소	2021.07	비임상
		HUN2-483	인지능개선	2022.01	인체적용시험
		HUN2-497	항스트레스, 근피로	2022.05	비임상
		HUN2-506	체지방감소, 근력개선	2022.09	비임상
		HUN2-520	잇몸건강	2022.11	비임상
		HUN2-521	질건강 개선	2022.11	비임상

(2) 연구개발 완료 실적

공시서류 작성기준일 현재 개발이 완료된 과제현황은 다음과 같습니다.

[연구개발 완료 실적]

구분	품목	적응증	개발완료일	현재 현황	비고	
바이오	생물의약품	리즈톡스주	미간주름	2019.04	판매중	-
합성	제네릭	카이닉스3	안구건조증	2013.10	판매중	-
		베실살탄정	고혈압	2015.04	판매중	-
		휴리어드정	B형간염	2017.08	판매중	-
		아피퀴스정	항응고제	2018.04	판매중	-
		리나디포정	항당뇨제	2019.03	판매중	-
		휴리온스주	항응고제	2020.06	판매중	-
		휴메트린정	자궁수축제	2020.07	판매중	국가필수의약품
		엠파글리플로진정	당뇨병	2021.07	-	-
	자료제출 의약품	비반트플러스디	골다공증	2018.09	판매중	-
		하이히알원스주	골관절염	2019.03	판매중	-
		조피스타정	수면유도제	2019.05	판매중	-
아모부로펜프리믹스주(이부프로펜)		해열, 진통	2022.04	판매중	-	
천연물	건강기능식품	허니부쉬	주름개선	2017.04	판매중	-
		YT-1	갱년기	2019.10	판매중	메노락토 프로바이오틱스
		사군자	남성전립선	2021.06	판매중	-

(3) 기타 연구개발 실적

[정부출연과제 수행 실적]

부처	사업명	품목	수행기간	비고
----	-----	----	------	----

산업통상자원부	3D생체조직칩기반 신약개발플랫폼 구축사업	HUM1-358	2020.04.01~2023.12.31	-
과학기술정보통신부	연구산업육성사업	HUN2-388	2020.07.01~2022.12.31	-
농림축산식품부	고부가가치식품기술 개발사업	HUN2-435	2021.04.01~2023.12.31	-
산업통상자원부	산학연 공동 R&D지원사업	HUC2-452	2021.06.01~2022.12.31	-
산업통상자원부	강소벤처형 중견기업 육성사업	HUC2-362	2021.05.01~2022.12.31	-
과학기술정보통신부	지역의 미래를 여는 과학기술 프로젝트사업	HUC1-454	2021.06.01~2025.12.31	-
산업통상자원부	한중국제공동기술개발사업	HUB1-023	2021.10.01~2023.09.30	-
농촌진흥청	농업과학기술 연구개발사업	HUN2-483	2022.01.01~2023.12.31	-
과학기술정보통신부	연구개발특구육성사업	HUN2-497	2022.04.01~2023.12.31	-
충북바이오헬스산업혁신센터	충북바이오헬스산업혁신센터	HUC2-424	2022.05.19~2023.03.31	-
과학기술정보통신부	인공지능 활용 혁신신약 발굴사업	HUC1-505	2022.06.01~2025.12.31	-

(주)휴메딕스

1. 경영상의 주요 계약

가. 라이선스아웃(License-out) 계약

공시서류 작성기준일 현재 휴메딕스가 체결 중인 라이선스아웃(License-out) 계약의 현황은 다음과 같습니다.

품목	계약 상대방	대상지역	계약 체결일	계약 종료일	총 계약금액	수취 금액	진행단계
휴미아주	HABIN	중국	2015.08.18	-	\$4,000,000 (로열티 별도)	\$1,500,000	-

※ 계약 세부내용의 경우 영업기밀에 해당되므로 이에 계약 세부 내용을 기재하지 않았습니다.

(1) 품목 : 휴미아주

품목	계약 상대방
계약 상대방	HABIN(중국)
계약 내용	HABIN사는 휴미아주의 중국 시장 내 개발 및 판매에 대한 독점적 권리 획득
대상 지역	중국

총 계약금액	\$4,000,000, 로열티 별도
수취 금액	\$1,500,000(계약금 1백만불 2015년 10월 수취, 마일스톤 중 50만불 2018년 수취)
계약 조건	1. 계약금 : 1백만불 2. 마일스톤 : 3백만불 3. 계약기간 : 제품 판매시작 후 15년 4. 계약지역 : 중국
회계처리 방법	기타매출로 회계처리
대상 기술	1회 제형 관절주사제 제조기술
개발 진행경과	- 1회 제형관절주사제 : 유럽 CE인증(2021.05) - 1회 제형관절주사제 : 국내 출시(2019.07) - 1회 제형관절주사제 : 국내 제품허가 획득(2019.03) - 기술이전 : Lab 기술 이전 완료(2017.09)
기타사항	기술이전 후 중국 내 개발/생산/허가/판매는 HABIN사가 담당

나. 라이선스인(License-in) 계약

- 보고서 작성기준일 현재 해당사항이 없습니다.

다. 기술제휴계약

- 보고서 작성기준일 현재 해당사항이 없습니다.

라. 판매계약

- 보고서 작성기준일 현재 해당사항이 없습니다.

마. 기타계약

- 보고서 작성기준일 현재 해당사항이 없습니다.

바. 수출공급계약

- 보고서 작성기준일 현재 해당사항이 없습니다.

2. 연구개발 활동

가. 연구개발활동의 개요

당사는 생체적합성(biocompatibility)이 매우 우수한 히알루론산 기반의 특화된 원천기술을 응용한 특화된 기술을 가지고 있는 연구개발 전문기업으로서, 이러한 기술들을 응용하고 융복합한 의약품(바이오 의약품 포함), 의료기기, 화장품 및 이들의 기초가 되는 기능성소재를 포함하는 헬스케어(Healthcare) 전반을 사업 분야로 두고 있습니다.

나. 연구개발 담당조직

(1) 연구개발 조직 개요

- 연구소 조직도

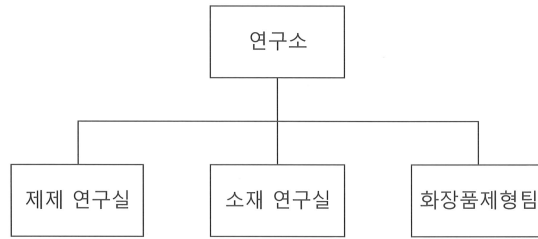

- 연구소 조직 현황

부서명	담당업무	비고
연구소장	- 연구개발 총괄	-
제제연구실	- 의약품, 의료기기 제제연구 총괄 - 개량신약, 제네릭주사제, 조직수복용의료기기 제제개발 및 공정개선 - 지혈제, 유착방지제, 신규 생체적합성의료기기 제제 개발 및 공정개선	-
소재연구실	- 바이오 의약품 원료 및 완제개발, 공정개선, 약효평가 - 신규 원료 및 신규 완제의약품의 분석법 개발 및 기시법 작성, 안정성 분석 등의 허가에 필요한 분석연구 연구기 획, 신규 의약품, 의료기기 사업개발	-
화장품제형팀	- 화장품 소재, 제품 기술검토 및 개발 - 신규 유도체 합성 개발 - 국내외 화장품 원료명 등록 및 인허가 업무 - OEM/ODM 제형 개발	-

- 연구개발 인력 현황

구분	부서명	인원			
		박사	석사	기타	합계
연구소	연구소장	1	-	-	1

	제제연구실	2	10	3	15
	소재연구실	1	9	2	12
	화장품제형팀	-	2	-	2
합계		4	21	5	30

- 연구개발 핵심 인력 현황

구분	성명	소속 (직위)	학력	주요경력	주요 프로젝트
1	임문정	연구소 (연구소장)	성균관대 약학박사	- (주)휴메딕스 - (주)동화약품	- 당뇨성신장질환 치료제 개발 - 고지혈증 치료제 개발 - 방광염 치료제 개발 - 유산균 비만개선제 개발
2	임채영	연구소 (상무)	건국대학교 공학석사	- (주)휴메딕스 - (주)동국제약 - (주)씨트리	- Glycopeptide 항생제 개발 - Hyaluronic acid 의약품, 의료기기 개발 (관절염, 필터) - 항혈전 펩타이드 의약품 개발
3	하재석	연구소 (이사)	연세대학교 공학박사	- (주)휴메딕스 - 한국생명공학연구원 - (주)이연제약	- PDRN 주사제 개발 - 히알루론산 의약품원료개발 - 황반변성 항체 개발 - 바이오의약품 PEGylation - 고형암 치료제 개발

다. 연구개발 비용

(단위:천원)

구분		2022년 (제20기)	2021년 (제19기)	2020년 (제18기)
비용의 성격별 분류	원재료비	1,652,224	2,108,512	2,041,156
	인건비	2,635,622	2,706,988	2,017,858
	감가상각비	511,634	474,664	427,464
	위탁용역비	1,934,018	2,592,508	1,901,944
	기타	2,123,847	1,049,095	1,289,728
	연구개발비용 합계	8,857,345	8,931,766	7,678,150
회계처리 내역	판매비와 관리비	9,721,364	9,572,106	7,883,802
	제조경비	-	-	-
	개발비(무형자산)	-	-	-
	회계처리금액 계	9,721,364	9,572,106	7,883,802
	정부보조금	(864,019)	(640,339)	(205,652)
	연구개발비용 합계	8,857,345	8,931,766	7,678,150
연구개발비 / 매출액 비율 [연구개발비용 합계 ÷ 당기매출액 * 100]		7.19%	8.05%	7.80%

라. 연구개발 실적

(1) 연구개발 진행 현황 및 향후 계획

당사는 3N(New Value, New Function, New Technology)을 핵심 가치로서 표방하며, 헬스케어 전분야에 응용연구가 가능 하도록 고분자, 바이오, 합성 분야의 연구 포트폴리오를 갖고 있습니다. 연구결과를 제품화하기 위하여 임상시험 및 허가 등록을 진행할 수 있는 개발 업무 전담부서까지 갖추었으며, 바이오 핵심 기반기술 개발에 한층 박차를 가하여 원천기술 확보를 통한 지적재산권을 확보하고자 합니다.

지금까지 앞선 연구개발 결과물로서 아래의 표와 같이 다수의 연구과제를 수행하여 성공적으로 그 결과물을 사업화하고 있습니다.

[연구개발 진행 총괄표]

구분		품목	적응증	연구시작일	현재 진행단계	비고
합성	개량신약	HMC2-073	비만치료제	2021.02	소재연구	-
바이오	기타	HMC3-039	약물 침투 보조	2019.01	소재연구	-
합성	기타	HMM1-021	골관절염	2017.12	임상연구	-
합성	기타	HMM1-047	목주름	2019.03	전임상	-
합성	기타	HMM1-048	눈꼬리주름	2019.03	임상연구	-
합성	기타	HMC3-051	안구건조증	2019.08	허가완료	-
합성	기타	HMS1-049	항응고	2019.08	허가신청	-
합성	기타	HMM1-050	방광염	2019.09	판매중	-
합성	기타	HMM1-026	코입술주름	2017.12	허가완료	-
합성	기타	HMM1-079	턱개선	2021.08	소재연구	-
합성	기타	HMC3-078	지방분해	2021.08	소재연구	-
합성	기타	HMC3-080	x선조영제	2021.08	소재연구	-
합성	기타	HMM1-070	관절활액대체제	2021.10	소재연구	-
합성	기타	HMC3-094	진정제	2022.07	소재연구	-
합성	기타	HMM1-095	창상피복재	2022.08	소재연구	-

(가) 품목: HMC2-010

① 구분	개량신약
② 적응증	골관절염
③ 적응기전	슬(무릎) 관절의 골관절염 환자의 관절강 내 휴미아주 투여시 유효성 및 안전성 평가
④ 제품의 특성	1주 1회씩, 3회 또는 5회 투여해야 했던 기존 히알루론산 골관절염 치료제들 보다 적은 투여 횟수로 동일한 약효 지속 기간(6개월) 유지하며, 정기적으로 병원을 가야 했던 불편함을 해소하여 환자의 편의성이 대폭 증대
⑤ 진행경과	2013.07 제제연구 시작 2018.04 임상 3상 종료 2019.03 품목허가 2019.07 제품출시
⑥ 향후계획	2019.07 출시, CE인증(2021.05)

⑦ 경쟁제품	적응증	품목명	개발회사	현황
	골관절염	시노비안주	LG화학	판매중
		하이알원샷주	신풍제약	판매중
		하이히알원스주	휴온스	판매중
⑧ 관련논문 등	해당사항 없음			
⑨ 시장규모	세계 2.5억불, 국내 1,000억 이상의 시장으로 고령화에 따라 고성장			
⑩ 기타사항	중국 HAIBIN사에 기술 수출			

(2) 연구개발 완료 실적

공시서류 작성기준일 현재 개발이 완료된 과제현황은 다음과 같습니다.

[연구개발 완료 실적]

구분		품목	적응증	개발완료일	현재 현황	비고
합성	제네릭	프로산점안액	각결각장애	2013.10	판매중	-
합성	제네릭	반코마이신염산염주	항생제	2013.05	판매중	-
합성	제네릭	리비탈렉스주	조직수복	2018.04	판매중	-
합성	제네릭	리비탈렉스프리필드주	조직수복	2018.04	판매중	-
합성	개량신약	휴미아주	골관절염	2019.03	판매중	-
합성	제네릭	휴닥신주	면역력 향상	2021.02	판매중	-
합성	제네릭	휴쿠아에스점안액	안구건조증	2022.06	-	-

(3) 연구개발활동 및 판매 중단 현황

- 보고서 작성기준일 현재 해당사항이 없습니다.

(4) 기타 연구개발 실적

[정부출연 과제 수행 실적]

부처	사업명	수행기간	비고
미래부	지속형 항체/펩타이드 의약품 미생물기반 생산기술 개발	2015.01~2017.12	-
산업통상자원부	분자량 저하율 30%이하 의료용 천연 하이드로겔기반 기능성 스키펴드 복합소재개발	2015.06~2020.05	-
산업통상자원부	아토피 피부염 치료를 위한 동물세포 기반 재조합 hEC-SOD 개발	2016.05~2017.12	-
범부처전주기의료기기연구개발사업단	생분해성 고분자 합성의 원천기술을 활용하여 개발한 독자적 가교기술 기반 차세대 히알루론산 필러 상업화	2020.09~2022.12	-
범부처전주기의료기기연구개발사업단	생체 유래 천연고분자 소재를 활용한 차세대 골관절염 주사제의 국내 임상평가를 통한 안전성/유효성 입증 및 사용화	2020.11~2022.12	-

산업통상자원부	평균분자량 1,000kDa 이상의 고분자량 의료용 폴리뉴클레오티드 생산기술개발을 통한 골관절염 주사제 및 창상피복재 응용제품 개발	2022.04~2025.12	-
---------	--	-----------------	---

- 그 밖에 투자이사결정에 필요한 사항
보고서 작성기준일 현재 해당사항이 없습니다.

- 기업인수목적회사의 합병추진
보고서 작성기준일 현재 해당사항이 없습니다.

마. 신약 개발 현황 및 향후 계획

당사는 핵심원천기술로 생체적합성 고분자인 히알루론산, PDRN, PEG 및 PCL, PLLA, PLGA를 응용한 기술을 보유하고 있으며 생체적합성 고분자 연구전문기업으로서 이런 기술을 의약품 및 의료기기 개발에 응용하고 있습니다.

당사의 연구개발 전략은 천문학적 연구개발비가 투입되는 신규 약리활성이 규명된 활성 성분(Active Pharmaceutical Ingredient, API)를 발굴하여 신약을 개발하기 보다는 Low Cost High Effectiveness를 추구하는 전략으로 기존에 허가되어 있는 API를 당사의 원천기술과 융복합하여 약리효과의 개선과 안정성, 편의성이 개선된 신규 의약품 및 의료기기를 개발하는 방향에 초점을 맞추고 연구개발을 추진하고 있습니다. 이러한 전략은 기존 API에 약물전달기술(Drug Delivery System)을 적용하여 지속성을 개선하거나 API의 부작용을 줄이거나 신규 적응증을 개발하는 방향에서 추진되고 있습니다. 이러한 전략을 구사하려면 약물 전달기술이 핵심기술로써 생체적합 고분자를 활용한 제제기술을 필요로 하고 있습니다.

당사는 기존 약효가 알려진 API에 생체적합 고분자를 접목시켜 제제화 함으로써 상대적으로 효율적인 연구개발비 사용과 개발기간을 단축하여 신속히 시장의 요구에 대응하고 있습니다.

또한, 당사는 수시로 시장변화에 맞춰 제품의 시장성 및 개발 타당성을 재점검하고, 유망한 물질 및 제제를 연구하는 벤처기업 특유의 신속한 의사결정과 방향 선회 능력을 활용하여 매년 신제품을 출시하고 있습니다.

특히, 당사의 핵심 사업분야인 관절염 관련 의약품 및 의료기기, 히알루론산 제제기술을 활용한 점안제를 비롯하여 미용 필러 등의 에스테틱 분야에 연구개발 역량을 집중하고 있습니다.

바. 관련 법령 또는 정부의 규제 등

의약품 및 의료기기는 국민의 건강과 직결되고 인체에 직접 사용되는 제품인 만큼 제조에서 판매 이후 관리까지 법적 규제와 규제당국의 관리감독을 받는 산업입니다. 약사법과 의료기기법 등의 법령과 대통령령, 복지부장관령 및 식약처장 고시를 비롯한 다수의 규정에 의하여 관리되고 있습니다.

또한, 의약품 및 의료기기를 제조하기 위해서는 식약처로부터 제조업 허가 및 우수한 제품의 생산 및 품질관리시스템을 사전 점검받아 GMP(Good Manufacturing Practice) 인정을 받아야 가능하며, 또한 개별 품목에 대해서 그 안전성과 유효성을 입증할 수 있는 자료를 검토받아 개별 허가를 취득해야 합니다. GMP는 한번 인정으로 끝나는 것이 아니라, 정기적인 실사를 통해 계속 유지 여부를 감시를 받고 있으며, 허가받은 그대로 의약품을 제조하는지 부터 시작해서 관리 및 유통까지 전체의 과정이 관리감독의 대상입니다.

국외에서는 중국 식약청(NMPA), 유럽의약청(EMA), 미국 식품의약국(FDA)의 허가 승인을 비롯한 각 국가별 기준에 의해 까다롭게 관리 감독 되고 있으며, 미국과 유럽은 의약품의 효

능을 의약품 가치 평가 기준으로 도입하면서 신약 승인 절차가 더욱 까다로워지고 있습니다.

(주)휴온스바이오파마

1. 경영 상의 주요계약

1-1. 라이선스아웃(License-out) 계약
보고서 작성기준일 현재 해당사항이 없습니다.

1-2. 라이선스인(License-in) 계약
보고서 작성기준일 현재 해당사항이 없습니다.

1-3. 기술제휴 계약
보고서 작성기준일 현재 해당사항이 없습니다.

1-4. 판매 계약
보고서 작성기준일 현재 해당사항이 없습니다.

1-5. 수출공급 계약
- Costa Rica Hutox Distribution Agreement_BIOPLUS

1) 원가율 : 5년 기준 총액 28억원 (환율 1,200원 적용)

2) 체결일자 : 2022년 3월 22일

- Argentina Hutox Distribution Agreement_SKYMEDIC

1) 원가율 : 5년 기준 총액 14억원 (환율 1,400원 적용)

2) 체결일자 : 2022년 5월 17일

- Macedonia, Kosovo Hutox Distribution Agreement_DELTA HEALTHCARE

1) 원가율 : 5년 기준 총액 24억원 (환율 1,380원 적용)

2) 체결일자 : 2022년 6월 30일

- Lebanon Hutox Distribution Agreement_FATTAL (KFF healthcare)

1) 원가율 : 5년 기준 총액 26억원 (환율 1,400원 적용)

2) 체결일자 : 2022년 9월 30일

1-6. 기타 계약
보고서 작성기준일 현재 해당사항이 없습니다.

2. 연구개발활동

2-1. 연구개발활동의 개요

당사는 보툴리눔 독소제제의 적응증 확대 및 해외 허가, 차세대 보툴리눔 독소제제의 국내 허가, 제네릭의약품 허가 및 신규 바이오의약품 등의 연구개발에 매진하고 있습니다.

2-2. 연구개발 담당 조직

(1) 연구개발 담당조직

연구소	팀	주요업무
바이오 연구소	바이오연구1팀	보툴리눔 독소제제 (차세대 보툴리눔 독소제제 포함) 및 신규 바이오의약품과 관련된 전반적인 연구업무를 담당
	국내인허가팀	보툴리눔 독소제제 (차세대 보툴리눔 독소제제 포함) 적응증 확대 및 국내 허가 관련 제반 업무 담당
	해외인허가팀	보툴리눔 독소제제 (차세대 보툴리눔 독소제제 포함) 적응증 확대 및 해외 허가 관련 제반 업무 담당
	PV/PMS팀	시판 허가된 리즈톡스주에 대한 시판 후 안전관리 업무 및 시판 후 조사 관련 업무 담당 국내 및 해외에서 진행중인 허가 전 임상시험에서의 pharmacovigilance 업무 담당

(2) 연구개발 인력 현황

공시서류 작성기준일 현재 당사는 박사급 3명, 석사급 5명 등 총 14명의 연구 인력을 보유하고 있으며, 그 현황은 다음과 같습니다.

[연구개발 인력 현황]

(단위: 명)

구분		인원			
		박사	석사	기타	합계
바이오연구소	연구소장	1	-	-	1
	바이오연구1팀	1	4	-	5
	국내인허가팀	-	1	1	2
	해외인허가팀	-	-	3	3
	PV/PMS팀	1	-	2	3
합계		3	5	6	14

(3) 핵심연구인력

직위	성명	담당업무	주요경력
연구소장 (전무이사)	김영목	- 대표이사 - 연구소장 겸직	- 동국제약 - 안국약품
책임연구원 (차장)	박기식	- 바이오의약품 연구	- 명문제약 - 한국코러스제약
책임연구원 (과장)	서주현	- 바이오의약품 국내 허가	- 식품의약품안전 평가원 - 미코바이오메드
선임연구원 (대리)	한리브가	- 바이오의약품 해외 허가	- 휴온스글로벌

책임연구원 (과장)	최나윤	- 바이오의약품 PV/PMS 업무	- 한독 - 한국릴리 - 레오파마
---------------	-----	-----------------------	--------------------------

2-3. 연구개발비용

[연구개발비용 현황(개별재무제표 기준)]

[기준일: 2022.12.31]

(단위 : 천원)

과 목		2022년	2021년
원 재 료 비		201,072	156,751
인 건 비		866,765	755,771
감 가 상 각 비		344,823	152,545
위 탁 용 역 비		250,913	152,652
기 타		1,267,555	1,886,744
연구개발비용 계		2,931,128	3,104,463
(정부보조금)		-	-
회계처리	판매비와관리비	2,931,128	3,104,463
	제조경비	-	-
	개발비(무형자산)	-	-
연구개발비 / 매출액 비율 [연구개발비용계 ÷ 당기매출액 × 100]		9.3%	20.5%

2-4. 연구개발 실적

(1) 연구개발 진행 현황 및 향후 계획

공시서류 작성기준일 현재 당사가 연구개발 진행 중인 과제현황은 다음과 같습니다.

[연구개발 진행 총괄표]

구분	국내/해외	품목	적응증	연구시작일	현재 진행단계	허가 완료일
바이오 의약품	국내	HBPB1-001	눈가주름	2018.01	품목허가완료	2021.01
		HBPB1-001	상지근육 경직	2019.01	임상 3상	
		HBPB1-001	양성교근 비대증	2020.01	임상 2상	
		HBPB1-002	미간주름	2017.05	임상 2상	
		HBPB1-004	미간주름	2021.06	Discovery	
	러시아	HBPB1-001	미간주름	2020.12	품목허가완료	2022.10
	중국	HBPB1-001	미간주름	2019.09	임상3상 승인	
	이라크	HBPB1-001	미간주름	2020.01	품목허가완료	2021.02
	볼리비아	HBPB1-001	미간주름	2020.01	품목허가완료	2020.10
	우즈베키스탄	HBPB1-001	미간주름	2020.02	품목허가완료	2022.03

	카자흐스탄	HBPB1-001	미간주름	2020.03	품목허가완료	2020.12
	태국	HBPB1-001	미간주름	2020.05	품목허가신청	
	도미니카	HBPB1-001	미간주름	2020.06	품목허가완료	2021.10
	에콰도르	HBPB1-001	미간주름	2020.06	품목허가완료	2022.07
	쿠웨이트	HBPB1-001	미간주름	2020.09	품목허가신청	
	아르메니아	HBPB1-001	미간주름	2020.10	품목허가완료	2022.11
	아제르바이잔	HBPB1-001	미간주름	2021.05	품목허가완료	2021.09
	조지아	HBPB1-001	미간주름	2021.10	품목허가완료	2022.05
	대만	HBPB1-001	미간주름	2021.11	임상 1상 승인	
	필리핀	HBPB1-001	미간주름	2022.01	품목허가신청	
	페루	HBPB1-001	미간주름	2022.01	품목허가신청	
	파나마/니카라과	HBPB1-001	미간주름	2022.03	품목허가신청	
	콜롬비아	HBPB1-001	미간주름	2022.09	품목허가신청	
	파키스탄	HBPB1-001	미간주름	2022.11	품목허가신청	
	싱가폴	HBPB1-001	미간주름	2022.11	품목허가신청	

(가) 품목: HBPB1-001

① 구분	바이오의약품
② 적응증	미간주름, 눈가주름, 상지근육경직, 양성교근비대증
③ 적응기전	세포 내로 전달되어 신경 전달물질의 분비를 돕는 SNAP-25의 단백질을 분해함으로써 신경 전달물질인 Acetylcholine 분비를 억제하여 신경마비를 일으킴
④ 제품의 특성	생산성이 높은 클로스트리디움 보툴리눔 균주를 확보, 기존의 정제법을 단순화 하여 단백질에 환경적인 스트레스를 줄이는 방법을 개발하여 정제 순도가 높은 보툴리눔 독신을 생산하고 있음
⑤ 진행경과	2016.08 미간주름 임상 1/2상 승인 2016.10 수출용허가 완료 2017.07 미간주름 임상 3상 신청 2017.10 미간주름 임상 3상 승인 2018.05 눈가주름 임상 1/3상 신청 2018.08 눈가주름 임상 1/3상 승인 2018.11 품목허가 신청 2019.04 품목허가 완료 2019.07 상지근육경직 임상 1상 신청 2019.07 상지근육경직 임상 1상 승인 2020.03 양성교근비대증 임상 2상 신청 2020.05 양성교근비대증 임상 2상 승인 2020.07 눈가주름 품목허가 신청 2021.01 눈가주름 품목허가 완료 2021.04 상지근육경직 임상 3상 신청 2021.07 상지근육경직 임상 3상 승인 2022. 08 양성교근비대증 임상 3상 신청

⑥ 향후계획	2023. 양성교근비대증 임상 3상 승인 2023. 상지근육경직 NDA 신청																								
⑦ 경쟁제품	<table border="1"> <thead> <tr> <th>적응증</th> <th>품목명</th> <th>개발회사</th> <th>현황</th> </tr> </thead> <tbody> <tr> <td rowspan="3">미간주름</td> <td>보톡스주</td> <td>한국엘러간(주)</td> <td>판매 중</td> </tr> <tr> <td>보툴렉스주</td> <td>휴젤 주식회사</td> <td>판매 중</td> </tr> <tr> <td>나보타주</td> <td>(주)대웅제약</td> <td>판매 중</td> </tr> <tr> <td rowspan="3">눈가주름</td> <td>보톡스주</td> <td>한국엘러간(주)</td> <td>판매 중</td> </tr> <tr> <td>보툴렉스주</td> <td>휴젤 주식회사</td> <td>판매 중</td> </tr> <tr> <td>나보타주</td> <td>(주)대웅제약</td> <td>판매 중</td> </tr> </tbody> </table>	적응증	품목명	개발회사	현황	미간주름	보톡스주	한국엘러간(주)	판매 중	보툴렉스주	휴젤 주식회사	판매 중	나보타주	(주)대웅제약	판매 중	눈가주름	보톡스주	한국엘러간(주)	판매 중	보툴렉스주	휴젤 주식회사	판매 중	나보타주	(주)대웅제약	판매 중
적응증	품목명	개발회사	현황																						
미간주름	보톡스주	한국엘러간(주)	판매 중																						
	보툴렉스주	휴젤 주식회사	판매 중																						
	나보타주	(주)대웅제약	판매 중																						
눈가주름	보톡스주	한국엘러간(주)	판매 중																						
	보툴렉스주	휴젤 주식회사	판매 중																						
	나보타주	(주)대웅제약	판매 중																						
⑧ 관련논문 등	Yoo HK et al. (2020) Soo-Bin Kim et al. (2021) Lee J et al. (2022)																								
⑨ 시장규모	글로벌 보툴리눔 독소 시장 규모는 2019년 51억 달러에서 2025년 107억 달러로 연평균 13.0% 성장할 것으로 전망(글로벌 보툴리눔 독소 마켓리서치 리포트, 2019).																								
⑩ 기타사항	해당사항 없음																								

(나) 품목: HBPB1-002

① 구분	바이오의약품											
② 적응증	미간주름											
③ 적응기전	세포 내로 전달되어 신경 전달물질의 분비를 돕는 SNAP-25의 단백질을 분해함으로써 신경 전달물질인 Acetylcholine 분비를 억제하여 신경마비를 일으킴											
④ 제품의 특성	보툴리눔 독소의 활성을 나타내는 신경독소 (Neurotoxin, 150 kDa)만을 분리정제한 제품이며, 분자량 900 kDa의 보툴리눔 독소제제의 1/6 수준의 크기로 내성이 개선된 차세대 보툴리눔 독소제제임											
⑤ 진행경과	2019.09 임상 1상 신청 2020.01 임상 1상 승인 2021.06 임상 2상 신청 2021.12 임상 2상 승인											
⑥ 향후계획	2023. 임상 3상 승인											
⑦ 경쟁제품	<table border="1"> <thead> <tr> <th>적응증</th> <th>품목명</th> <th>개발회사</th> <th>현황</th> </tr> </thead> <tbody> <tr> <td rowspan="2">미간주름</td> <td>제오민주</td> <td>멀츠</td> <td>판매 중</td> </tr> <tr> <td>코어톡스주</td> <td>(주)메디톡스</td> <td>판매 중</td> </tr> </tbody> </table>	적응증	품목명	개발회사	현황	미간주름	제오민주	멀츠	판매 중	코어톡스주	(주)메디톡스	판매 중
적응증	품목명	개발회사	현황									
미간주름	제오민주	멀츠	판매 중									
	코어톡스주	(주)메디톡스	판매 중									
⑧ 관련논문 등	해당사항 없음.											

⑨ 시장규모	글로벌 보틀리농 특신 시장 규모는 2019년 51억 달러에서 2025년 107억 달러로 연평균 13.0% 성장할 것으로 전망(글로벌 보틀리농 특신 마켓리서치 리포트, 2019). 경쟁제품인 제오민주는 Global 보틀리농 특신 시장에서 약 10%를 차지하고 있음
⑩ 기타사항	산업통상자원부 중견기업 글로벌 도약 기술개발 지원사업 종료

(2) 연구개발 완료 실적

공시서류 작성기준일 현재 개발이 완료된 과제현황은 다음과 같습니다.

[연구개발 완료 실적]

구분	품목	적응증	개발완료일 (정부 판매승인일 등을 기재)	현재 현황	비고
바이오의약품	휴톡스주	미간주름	2016.10	판매 중	수출용
	리즈톡스주	미간주름	2019.04	판매 중	내수용
		눈가주름	2021.01		

(3) 기타 연구개발 실적

[정부출연과제 수행 실적]

부처	사업명	품목	수행기간	비고
산업통상자원부	중견기업 글로벌 도약 기술개발 지원사업	HBPB1-001 HBPB1-002	2017.11.01~2020.04.3 0	-
한국보건산업진흥원	2020년 제약산업 전주기 글로벌 진출 강화 지원 사업	HBPB1-001	2020.04.01~2020.11.3 0	-
한국보건산업진흥원	2021년 제약산업 전주기 글로벌 진출 강화 지원 사업	HBPB1-001	2021.04.01~2021.11.3 0	-

7. 기타 참고사항

1. 그 밖에 투자의사결정에 필요한 사항

당사는 분할이후 "휴온스", "휴메딕스", "휴온스메디텍", "휴온스푸드언스", "휴온스랩"의 국내외 사업에 사용되는 공통브랜드(상표권)에 대한 법적/경제적 소유권자입니다. 이에 회사는 공통브랜드에 대한 가치 제고 및 육성, 보호 활동을 종합적으로 수행하고 있으며, 경제적 사용가치가 있는 국내외 사업에 공통브랜드를 사용하는 계열사 및 회사와 브랜드 라이선스 계약을 체결하여 사용상의 권리와 의무를 명확히 하고 브랜드 사용료를 수취하고 있습니다.

1. 그 밖에 투자의사결정에 필요한 사항

1-1 국내외 특허 등록 및 출원현황

구분	특허등록	특허출원	비고
국내	-	-	-
해외	-	-	-

1-2 국내외 상표권 등록 현황

구분	특허등록	특허출원	비고
국내	294	41	-
해외	230	65	-

[주요종속회사]

(주)휴온스

1. 그 밖에 투자의사결정에 필요한 사항

1-1 국내외 특허 등록 및 출원현황

구분	특허등록	특허출원	비고
국내	56	36	-
해외	23	53	-

1-2 국내외 상표권 등록 현황

구분	특허등록	특허출원	비고
국내	211	23	-
해외	-	1	-

2. 산업의 개요

제약산업이란 각종 질병의 진단, 치료, 경감, 처치, 예방 또는 건강 증진을 목적으로 하는 의약품(한약 포함)을 연구하고 제조하는 산업을 의미합니다.

의약품은 성형, 성능에 따라 원료의약품, 완제의약품 및 의약외품으로 구분됩니다. 원료의약품은 합성, 발효, 추출 등 또는 이들 조합에 의하여 제조된 물질로써 완제의약품의 제조원료가 되는 것을 말하며, 완제의약품은 모든 제조공정을 끝내고 최종적으로 인체에 투여하기 위하여 일정한 제형을 갖춘 의약품을 의미합니다. 의약외품은 완제의약품·원료의약품을 제외한 의약관련 품목을 의미하는데, 보통 완제의약품의 효능을 50% 이하로 낮춘 의약품을 말합니다.

한편, 완제의약품은 처방유무에 따라 전문의약품과 일반의약품으로 분류합니다. 전문의약품(Ethical Drug/ETC)이란 제형, 약리 작용의 특성상 의사의 처방에 의해서 사용되어야 하는 의약품으로서 의사의 감독 하에 사용되지 않을 경우 의료상 장애를 일으킬 수 있는 의약품을

말합니다. 이러한 전문의약품의 분류에 포함되지 않는 의약품을 일반의약품(OTC)이라고 합니다. 부작용의 범위가 작고 유효성과 안전성이 확보되어 있는 의약품, 환자가 직접 선택, 용법 및 용량의 준수, 부작용의 예방 및 처치가 가능한 의약품, 경미한 질병의 치료 및 예방에 사용되는 의약품 등이 포함됩니다.

국내 제약산업은 내수용 완제품 중심(즉, 초기개발비를 투자하여 신약의 원료를 만들어내는 것이 아니라 원료의 합성으로 최종완제품을 만들어내는 단계)의 의약품이어서, 제품의 라이프사이클이 짧고, 신약개발투자비보다는 상대적으로 판매비용의 비중이 높습니다. 또한 특허권으로 보호되는 의약품에 비해 부가가치 및 영업기반이 취약한 편입니다.

제약산업은 질병의 다종다양성으로 인해 다품종 소량생산 체제의 산업이며, 의약품은 각 제품간에 서로 대체 사용할 수 없기 때문에 시장이 극히 세분화되어 있습니다. 의약품을 제조하기 위해서는 화학공학, 생물학, 미생물학, 생명공학, 유전자공학, 의학 등 광범위한 분야에 대한 지식이 요구되며, 다단계의 합성과정을 거쳐 생산되기 때문에 고도의 제약기술이 요구되는 지식, 기술집약형 산업입니다. 천연자원이나 화학적 부산물 또는 생명공학기술을 이용함으로써 대규모 설비장치는 필요 없으며, 재생자원의 활용을 통하여 자원 및 에너지 절약이 가능한 산업입니다.

3. 산업의 성장성

2000년대 초반 매년 8%대의 높은 성장을 보이던 의약품 시장규모는 블록버스터 의약품들의 특허 만료에 따라 시장 성장이 다소 둔화되어 2010년 이후 매년 성장률이 감소하여 2012년 최저 성장(2.0%)을 기록한 이후 차츰 회복세에 접어들고 있으며, 2021년도 기준 9.4% 성장하였습니다.

국내 의약품 시장 규모는 2021년 기준 25조원 규모로 전년 대비 9.6% 성장하였습니다. 국내 의약품 시장은 인구 고령화, 평균수명 증가 및 생활습관 등에 따른 만성질환 환자 수 증가에 기인한 수요 증가로 꾸준한 성장세를 보이고 있습니다.

[세계 의약품 시장 규모]

(단위 : 십억달러(\$), %)

구분	2017	2018	2019	2020	2021
북미	477.4	506.0	531.6	562.4	607.7
아프리카/아시아 /오스트랄라시아	257.6	270.6	290.5	289.5	316.1
유럽	239.5	258.1	261.4	276.0	308.6
라틴아메리카	68.9	46.0	45.7	42.5	48.0
전체 시장	1,043.4	1,080.8	1,129.2	1,170.4	1,280.5
성장률	3.6%	3.6%	4.5%	3.7%	9.4%

(출처: 2022년 제약바이오산업 DATABOOK_한국제약바이오협회 발간, 자료원: IQVIA)

[국내 제약산업 시장 규모]

(단위 : 억원, %)

구분	2017	2018	2019	2020	2021

생 산	203,580	211,054	223,132	245,662	254,906
수 출	46,025	51,431	60,581	99,648	113,642
수 입	63,077	71,552	80,549	85,708	112,668
무역수지	-17,052	-20,121	-19,968	13,940	974
시장규모	220,632	231,175	243,100	231,722	253,932
수입점유율	28.6%	31.0%	33.1%	37.0%	44.4%
시장증가율	1.6%	4.8%	5.2%	-4.7%	9.6%

(출처: 2022년 제약바이오산업 DATABOOK_한국제약바이오협회 발간, 자료원: IQVIA)

4. 경기변동의 특성

일반적으로 제약산업은 경기변동성이 가장 낮은 산업중의 하나입니다. 이는 제약산업이 인간의 건강과 생명이라는 측면을 다루기 때문에 다른 소비측면보다 우선적으로 지출되기 때문입니다. 품목별로 계절변동성이 있긴 하나 당사가 주로 생산, 판매하는 전문의약품(ETC)인 주사제의 경우 기초 필수 주사제가 많아 크게 관련성이 없습니다. 다만 비만치료제 등 웰빙의약품의 경우 전반적인 소득수준과 경기변동의 관련성을 무시할 수는 없습니다.

5. 경쟁요소

국내 제약시장은 약 800여 개 국내제약사들과 약 40여 개의 다국적 제약사들이 경쟁을 하고 있습니다. 전체 시장규모의 70%를 대형기업이 점유하는 등 대형기업으로의 편중이 심한 편입니다. 국내 제약기업의 대부분은 제네릭을 통해 사업을 영위함에 따라 동일한 약에 대해 다수의 경쟁사들이 경쟁을 하고 있습니다. 이는 제네릭 위주의 과다 경쟁으로 R&D에 소홀해지면서 국내 제약사들의 경쟁력이 저하되는 계기가 되어 왔습니다. 이에 따라 정부는 R&D 능력 강화를 통한 제약산업의 경쟁력 제고, 불법 리베이트 근절을 통한 유통질서 확립을 위한 정책 등을 시행하고 있습니다.

최근 다국적 기업들의 직접 진출 시도, 대기업의 제약산업 진출, cGMP 투자 확대, 영업력 확대를 위한 투자 등으로 인하여 업체간 경쟁 강도는 보다 심화되고 있습니다.

당사는 전문의약품, 웰빙의약품, 건강기능식품 등 다양한 제품군을 보유하고 있고, 품목별 시장이 다양하게 형성되어 있어 특정 경쟁업체를 선정하기에는 어려움이 있습니다. 당사는 첨단 자동화 설비를 갖춘 제천공장, 다양한 사업 포트폴리오를 기반으로 국내외에서 점유율을 확대해나가고 있다고 하고 있습니다.

6. 자원조달의 특성

원료의약품 또한 정밀화학 산업분야 중 비중이 큰 분야로써 기술집약형 고부가가치 산업입니다. 원료의약품은 사용 용도에 따라 약효를 나타내는 유효성분(API: Active Pharmaceutical Ingredient)과 약효를 나타내지 않는 보조성분(IPI: Inactive Pharmaceutical Ingredient)으로 분류되며, 국내 원료의약품 생산은 주로 유효성분 중에서 "세포계"를 비롯한 항생제의 유기합성 및 발효공정에 의한 생산이 주류를 이루고 있습니다. 한편, 현재 국내 제약사들의 원료합성에 대한 새로운 공정 및 기술개발이 활성화되면서 해외 원료 수입의존도가 낮아지는 등 원료의약품의 국산화에 상당한 진전이 되어가고 있습니다.

7. 관련 법령 또는 정부의 규제 등

제약업은 인간의 생명과 건강에 직결되는 의약품을 취급하는 산업으로 공공성이 크므로 제품의 개발 및 제조, 임상시험, 인허가 및 유통, 품질관리 등 전과정에서 타산업보다 더 많은 정부의 규제와 제약을 받고 있습니다. 특히 타 사업과는 달리 정부가 약가를 직접 통제하고

있어, 정부의 약가정책은 개별기업의 매출 및 수익성에도 직접적인 영향을 미치고 있습니다.

8. 회사의 영업개황

당사는 지난 2004년 이후 연평균 17%의 매출 성장세를 이어가고 있습니다. 기존의 국소마취제와 플라스틱주사제의 안정적이고 지속적인 성장과 순환기계, 안과용제 등 다분야의 다양한 제형의 전문의약품 매출이 당사의 성장의 밑바탕이 되어주고 있습니다. 충북 제천 공장을 거점으로 점안제와 의약품 수탁사업(CMO) 또한 꾸준한 성장세를 보이고 있습니다. 또한 갱년기 여성을 타겟으로 출시한 '메노락토 프로바이오틱스'를 중심으로 건기식 사업의 매출이 연간 단위 큰 폭의 성장을 보이고 있으며 당사의 새로운 사업부로 자리잡았습니다. 또한, 충북 제천에 제2공장을 준공 완료하여 GMP 인증을 앞두고 있어 향후 당사의 새로운 성장 모멘텀이 될 것으로 예상합니다.

① 중국현지법인 설립으로 해외진출

매년 20% 가까이 성장하고 있는 중국의약품 시장 진출을 위해 북경 통저우지역에 중외합자 경영기업인 '북경휴온랜드 의약과기 유한회사'를 설립하여 안과용 점안제 및 전문의약품 생산공장을 2014년 7월 준공하였습니다. 공동투자자인 노스랜드가 보유하고 있는 안과용 점안제 및 전문의약품에 대한 기술력을 바탕으로 완제의약품을 생산, 판매 중이며, 신제품 개발도 진행하고 있습니다.

2016년 주석산브리모니딘 점안액(녹내장 치료용) 품목승인과 GMP승인을 완료하였으며, 2019년 7월 히알루론산 인공눈물 품목 승인을 취득하였습니다. 이외에도 알레르기성 결막염 치료제 염산 올로파타딘, 각막염 항생제 목시플록사신 염산염에 대한 품목허가를 신규 취득했습니다. 이에 더불어 추가로 신제품을 지속적으로 중국 품목승인을 받아 경쟁력을 높여 나갈 계획입니다.

최근엔 창립 10주년을 맞이하였으며 최근 3개년 기준으로 연평균 매출 성장률 181%를 기록하는 등 가파른 성장세를 기록하였습니다. 또한 이익도 흑자전환하여 실적 개선에 성공하는 등 중국 현지 시장 개척에 더욱 박차를 가할 계획입니다.

② 다국적 제약사와의 전략적 제휴

지난 2008년 1월 세계 최대 안과전문 제약기업인 알콘(Alcon, Inc.)과의 '카이닉스' 일회용 인공눈물에 대한 생산과 판매 및 마케팅 전략적 제휴는 당사 매출 성장에 꾸준히 기여하여 왔습니다. 이러한 파트너십을 바탕으로 알콘사와 '카이닉스2', '카이닉스3'를 추가로 제휴하였고 안구건조증 치료제인 '클레이셔'를 출시하여 그 성장세를 이어나가고 있습니다. 이는 단순한 매출성장이 아닌 글로벌 시장진출의 교두보를 마련함과 동시에 국내를 넘어 세계에 휴온스를 알릴 수 있는 계기가 되었습니다. 그리고 타사의 오리지널 의약품을 도입하여 기업이미지 제고 및 제품라인업 강화 전략을 달성하고자 노력하고 있습니다. 추후 다국적 제약사와의 제휴관계를 더 확대해 나갈 것입니다.

③ 건강기능식품 사업 강화

당사는 최근 건강기능식품 자회사 (주)휴온스네이처와 (주)휴온스내츄럴을 합병하여 하나의 건강기능식품 자회사 (주)휴온스푸드언스를 출범하고 건강기능식품 사업으로의 영역확장을 하였습니다.

휴온스푸드언스는 양사가 보유한 기술력을 바탕으로 원료부터 시작해 모든 제형의 건강기능식품 제조가 가능한 경쟁력 있는 건강기능식품회사로 재편되었습니다. 휴온스내츄럴의 우수한 발효기술을 기반으로 한 식품 원료 개발에서부터 휴온스네이처의 뛰어난 인삼, 홍삼 가공 및 제조기술까지 보유하며 휴온스푸드언스는 다양한 제품 포트폴리오 확대, 건기식 관련 원천기술 확보, 생산성 향상 등에서 많은 시너지 효과를 창출할 것으로 기대하고 있습니다.

④ 수출 및 수탁의 확대

국내 최고 생산, 품질수준인 cGMP급의 제조시설(제천공장)을 바탕으로 타제약사의 Needs를 충족시켜 현재 산텐제약, 동아제약, SK케미칼, 보령제약, 국제약품 등 국내외 50여 개 업체에서 의뢰받아 수탁매출을 하고 있으며, 매출처를 지속적으로 발굴해 그 규모를 더 키워나갈 것입니다. 2022년 상반기 점안제 2공장 증설이 완료되어 점안제 생산케파가 기존 3억관에서 4.8억관으로 확장되어 점안제 수탁의 성장이 기대됩니다. 또한 우수한 설비를 활용한 대규모 생산능력과 우수한 품질력을 활용해 이미 당사가 구축해 놓은 세계 각국의 판로를 바탕으로 대상국을 확대하고 그 규모를 증가시켜 수출을 보다 늘려나갈 예정입니다. 특히 최근에는 미국 FDA에 허가 등록된 주사제 품목을 바탕으로 미국 수출이 가파르게 성장하고 있습니다. 2022년 미국 주사제 수출 금액은 약 123억원을 기록했으며, 나아가 추가 품목의 미 FDA 허가 획득가 판로 개척을 통해 미국 수출을 더욱 늘려나갈 계획입니다.

⑤ 제2공장 준공

국내 최고 생산, 품질수준인 cGMP 급의 제조시설의 제2공장을 2022년 초 준공 완료하였습니다. 2023년은 제2공장의 GMP 인증 및 가동을 계획하고 있습니다. 현재 2공장에서 선가동 준비중인 생산라인은 점안제 라인입니다. 현재 휴온스 1공장의 점안제 생산 케파는 연간 3억 관이며, 2공장에서 추가적으로 생산 가능한 케파는 연간 1.8억관입니다. 1공장과 2공장 합산 시 당사는 점안제를 연간 4.8억관 생산 할 수 있는 제조시설을 갖추게 됩니다. 기존 휴온스의 점안제 생산 노하우와 품질 그리고 인지도를 바탕으로 점안제 CMO, 그리고 수출까지 확대 하여 새로운 당사의 성장 동력이 될 것입니다.

그리고 최근 증가하는 주사제 수출 물량에 대응하기 위해 2공장 내 주사제 라인 증설을 최근 결정하였습니다. 2024년 4분기 완공을 목표로 하고있는 만큼 2공장은 당사의 중기 성장 전략에 큰 역할을 담당하게 될 것입니다.

⑥ 조직도

관리실	관리실, 안전경영팀
개발본부	개발실, 임상실, BD팀
해외사업실	해외영업팀, 해외등록팀, 해외영업지원팀
중앙연구센터	제형연구실, 합성연구실, 천연물연구실, 분석연구실, 신약연구실, 연구전략실
마케팅본부	마케팅실, 마케팅1팀, 마케팅2팀, 마케팅3팀, OTC마케팅팀, 신규사업팀
영업관리본부	영업기획팀, 영업지원팀, 채권관리팀
로컬사업1실	서울로컬사업부, 영남로컬사업부
로컬사업2실	수도권로컬사업부, 충청남로컬사업부
육성도매사업실	수도권팀, 중부팀, 영남팀
일반도매사업실	일반도매팀, KAM팀
중병사업본부	중병사업실, 당뇨사업실, 특수사업팀, 안과사업실
건기식사업본부	건기식마케팅부, 건기식영업부
제조총괄	생산본부, 품질본부, SCM본부, 생산지원실, 기술지원실

※ 상기조직도는 보고서작성일 현재 기준입니다.

(주)휴메딕스

1. 그 밖에 투자의사결정에 필요한 사항
 1-1 국내외 특허 등록 및 출원현황
 지적재산권 등

[지적재산권 및 각종 인증 현황]

번호	구분	내용	권리자	출원일	등록일	만료일	적용제품	주무관청
1	특허권	바실러스 나토균을 이용한 인삼 사포게닌 고농도 함유 인삼제제 및 이의 제법	(주)휴메딕스	2006.11.17	2008.07.25	2026.11.17	인삼유래의 건강식품 소재 확보	특허청
2	특허권	역상 HPLC와 펄스식 전기화학검출기를 이용한 배당체 분석방법	(주)휴메딕스	2008.02.19	2010.02.10	2028.02.19	천연물 분석방법 확보	특허청
3	특허권	피퍼롱구미닌 제조법	(주)휴메딕스	2009.02.02	2012.11.30	2029.02.02	천연미백 기능성 소재 확보	특허청
4	특허권	페길레이션된 베틀린유도체를 포함하는 화장료조성물	(주)휴메딕스	2009.04.01	2011.08.29	2029.04.01	페길레이션을 통한 화장품 소재 확보	특허청
5	특허권	히알루론산 및 L-아르기닌을 함유하는 유착방지제	(주)휴메딕스	2009.05.08	2011.10.11	2029.05.08	메디팬스 플러스	특허청
6	특허권	페길레이션된 삼요오드화 아릴 화합물 및 그를 포함하는 X-선 조영제	(주)휴메딕스	2009.09.09	2012.11.30	2029.09.09	안정화된 조영제 원천물질 확보	특허청
7	특허권	N'-레티노일폴리에틸렌글리콜화 히드라지 유도체 및 그 제법	(주)휴메딕스	2010.01.06	2012.11.30	2030.01.06	안정화된 주름개선소재 확보	특허청
8	특허권	레티노이드 유도체 및 화장료 조성물	(주)휴메딕스	2010.07.14	2012.10.18	2030.07.14	화장품소재 확보	특허청
9	특허권	비타민 C와 B3 복합 비타민	(주)휴메딕스	2012.12.14	2015.02.03	2032.12.14	신규 복합 비타민 확보	특허청
10	특허권	비타민 C와 E의 복합 비타민	(주)휴메딕스	2012.12.14	2014.10.08	2032.12.14	신규 복합 비타민 확보	특허청
11	특허권	페길레이션된 베틀린 유도체 포함하는 기저귀 피부염 예방 또는 치료용 조성물	(주)휴메딕스	2012.12.21	2014.05.21	2032.12.21	항염소재 확보	특허청
12	특허권	복합비타민을 포함하는 향산화제	(주)휴메딕스	2013.06.11	2015.05.11	2033.06.11	신규 복합 비타민 확보	특허청
13	특허권	봉독으로부터 멜리틴 분리방법	(주)휴메딕스	2013.10.31	2016.03.25	2033.10.31	천연유래 항염물질 제법 확보	특허청
14	특허권	페길레이션된 베틀린 유도체의 항암제 조성물	(주)휴메딕스	2013.11.27	2015.06.18	2033.11.27	항암제 후보물질 확보	특허청
15	특허권	인체지방줄기세포 배양액의 화장료 조성물	(주)휴메딕스	2014.07.31	2016.05.31	2034.07.31	신규화장품	특허청
16	특허권	페길레이션된 7-디하이드로콜레스테롤 유도체	(주)휴메딕스	2015.01.28	2016.12.26	2035.01.28	화장품소재 확보	특허청
17	특허권	지방산견주게이션된 7-디하이드로콜레스테롤 유도체	(주)휴메딕스	2015.02.25	2017.01.25	2035.02.25	신규 복합비타민 확보	특허청
18	특허권	멜리틴-폴리에틸렌글리콜 배합체 및 그를 포함하는 약제학적 조성물	(주)휴메딕스	2015.06.11	2017.05.17	2035.06.11	페길레이션된 항염소재 독점권 확보	특허청
19	특허권	지방알코올 견주게이션된 니코틴 아마이드 리보사이드 유도체	(주)휴메딕스	2018.12.14	2019.12.23	2038.12.14	주름개선, 노화방지용 화장료 조성물 확보	특허청

20	특허권	이데베논이 포함된 리포좀을 함유하는 나노에멀전	㈜휴메딕스	2018.12.24	2021.02.04	2038.12.24	신규화장품	특허청
21	특허권	히알루론산을 포함하는 스펀지형 생분해성 지혈제 조성물	㈜휴메딕스	2019.01.25	2019.05.13	2039.01.25	지혈제 조성물 확보	특허청
22	특허권	지방아민 컨주게이션된 니코틴아미드 리보사이드 유도체	㈜휴메딕스	2019.12.17	2021.10.14	2039.12.17	항염용조성물 확보	특허청
23	특허권	알지닌 아스파테이트를 포함하는 노인성 체취 억제용 조성물	㈜휴메딕스	2020.01.15	2021.10.20	2040.01.15	신규화장품	특허청
24	상표권	엘라비에	㈜휴메딕스	2011.05.24	2012.06.14	2032.06.14	브랜드명 확보(필러)	특허청
25	상표권	ELRAVIE	㈜휴메딕스	2011.05.24	2012.06.14	2032.06.14	브랜드명 확보(필러)	특허청
26	상표권	휴메딕스	㈜휴메딕스	2014.08.08	2015.07.16	2025.07.16	브랜드명 확보(사명)	특허청
27	상표권	HUMEDIX	㈜휴메딕스	2014.08.08	2015.07.16	2025.07.16	브랜드명 확보(사명)	특허청
28	상표권	더마 엘라비에	㈜휴메딕스	2016.03.04	2016.12.05	2026.12.05	브랜드명 확보(화장품)	특허청
29	상표권	Derma Elravie	㈜휴메딕스	2016.03.04	2016.12.05	2026.12.05	브랜드명 확보(화장품)	특허청
30	상표권	베스피엘	㈜휴메딕스	2016.09.13	2017.08.02	2028.08.02	브랜드명 확보(화장품)	특허청
31	상표권	BESPIEL	㈜휴메딕스	2016.09.13	2017.08.02	2028.08.02	브랜드명 확보(화장품)	특허청
32	상표권	KimParis Elravie	㈜휴메딕스	2019.04.02	2020.03.11	2030.03.11	브랜드명 확보(화장품)	특허청
33	상표권	아토페론	㈜휴메딕스	2019.04.02	2020.03.11	2030.03.11	브랜드명 확보(화장품)	특허청
34	상표권	ATOFERON	㈜휴메딕스	2019.07.03	2020.07.29	2030.07.29	브랜드명 확보(화장품)	특허청
35	상표권	VarrerDerm MD	㈜휴메딕스	2019.11.26	2020.11.11	2030.11.11	브랜드명 확보(화장품)	특허청
36	상표권	배러덤 MD	㈜휴메딕스	2019.11.26	2020.11.11	2030.11.11	브랜드명 확보(화장품)	특허청
37	상표권	리볼라인 그랑데	㈜휴메딕스	2020.03.03	2021.08.09	2031.08.09	브랜드명 확보(필러)	특허청
38	상표권	Revolline Grande	㈜휴메딕스	2020.03.03	2021.08.09	2031.08.09	브랜드명 확보(필러)	특허청
39	상표권	Revolline	㈜휴메딕스	2020.03.03	2021.04.01	2031.04.01	브랜드명 확보(필러)	특허청
40	상표권	리볼라인	㈜휴메딕스	2020.03.03	2021.04.01	2031.04.01	브랜드명 확보(필러)	특허청
41	상표권	엘라비에 프리미어	㈜휴메딕스	2020.12.07	2022.04.15	2032.04.15	브랜드명 확보(필러)	특허청
42	상표권	Elravie Premier	㈜휴메딕스	2020.12.07	2022.06.15	2032.06.15	브랜드명 확보(필러)	특허청
43	상표권	리볼라인 하라	㈜휴메딕스	2020.12.16	2022.07.07	2032.07.07	브랜드명 확보(필러)	특허청
44	상표권	Revolline HARA	㈜휴메딕스	2020.12.16	2021.04.30	2031.04.30	브랜드명 확보(필러)	특허청
45	상표권	VIVITOXIN	㈜휴메딕스	2021.01.04	2022.07.06	2032.07.06	브랜드명 확보(보톡스)	특허청
46	상표권	비비톡신	㈜휴메딕스	2021.01.04	2021.06.01	2031.06.01	브랜드명 확보(보톡스)	특허청
47	상표권	벨피엔 2.5주사	㈜휴메딕스	2021.01.20	2022.05.30	2032.05.30	브랜드명 확보(시술법)	특허청
48	상표권	IALCOAT	㈜휴메딕스	2021.11.08	2022.03.14	2032.03.14	브랜드명 확보(방광염주사)	특허청
49	연구소 인정	기업부설연구소	㈜휴메딕스	-	2004.04.30	-	연구인프라에 대한 공식인정	한국산업기술진흥협회
50	BGMP	우수원료의약품 제조 및 품질관리기준	㈜휴메딕스	-	2007.09.14	-	우수원료의약품 제조체계인정	식품의약품안전처
51	KGMP	우수의약품 제조 및 품질관리기준	㈜휴메딕스	-	2007.11.19	-	우수의약품 제조 체계 인정	식품의약품안전처
52	KGMP	우수의료기기 제조 및 품질관리기준	㈜휴메딕스	-	2020.05.24	-	우수의료기기 제조 체계 인정	식품의약품안전처
53	ISO13485	의료기기 품질시스템	㈜휴메딕스	-	2021.01.13	2024.01.12	의료기기의 품질관리체계 확보	SZUTEST (터키)
54	ISO14001	환경경영 시스템	㈜휴메딕스	-	2021.04.15	2024.05.01	의약품 및 필러의 개발 및 제조 환경경영시스템 확립	한국경영인증권
55	유럽인증	더말 필러의 CE	㈜휴메딕스	-	2021.05.10	2024.05.26	더말 필러 유럽연합의 요구조건에 적합한 인정	SZUTEST (터키)

56	유럽인증	골관절염치료제의 CE	(주)휴메딕스	-	2021.05.10	2024.05.26	골관절염치료제 유럽연합 의 요구조건에 적합함 인정	SZUTEST (터키)
----	------	-------------	---------	---	------------	------------	-----------------------------------	-----------------

2. 사업의 개요

당사는 젊고 아름다운 외모를 중시하는 트렌드, 웰빙추구 바람, 고령화 등의 인류의 삶의질을 향상시키는 에스테틱 의료분야를 주요 사업으로 하고 있습니다.

초기에는 치료 목적에서 시작되었던 메디컬 스킨케어가 주름제거, 탄력강화, 모공축소 등 피부노화 증상을 젊은 상태로 되돌리는 토털 안티에이징 콘셉트로 진화하게 되면서 피부클리닉을 운영하는 병원의 비즈니스 모델로 변화하게 되었습니다.

치료 목적의 피부과 진료의 경우 질병이 생기면 치료를 받으며 그 때마다 비용을 지불하는방식이었으나, 관리 목적의 진료는 일정기간 동안의 꾸준한 시술의 필요성이 높아지면서 필러, 독신, 피부미용 의료기기, 레이저 기기 등 다양한 패키지 방식으로 변화하였습니다.

성형외과 뿐만 아니라 피부과에서 스킨케어를 위주로 한 진료가 급증하게 되면서 피부관리를 위한 의료기기에 대한 관심과 수요가 급증하게 되었습니다.

피부미용 의료기기는 기술진화 및 트렌드가 변화함에 따라서, 1990년대 레이저기기부터 시작하여 광조사기 IPL (Intense Pulse Light), 고주파 (RF, RadioFrequency), 프랙셔널 레이저 (Fractional laser), 니들고주파 (Needle RF) 를 거쳐 최근 집속초음파 (HIFU, 하이푸, High Intensity Focused Ultrasound) 장비까지 이르게 되었습니다.

또한, 휴메딕스는 지난해 초부터 미래 장기 성장 모멘텀 확보를 위해 R&D 바이오 벤처기업들과의 협업을 강화하고 있습니다. R&D 파이프라인 공동 연구개발 뿐 아니라, 사업협력을 위한 전략적 파트너십을 체결하고 적극적인 지분투자를 진행하였습니다.

에이치엘비제약과는 'GLP-1' 수용체 작용 기전의 비만치료제, 제넨바이오와는 이중피부용 바이오 드레싱 및 피부이식재 공동개발, 지투지바이오와는 알츠하이머, 당뇨, 골관절염타깃의 장기 약효 지속형 주사제 개발, 세계적으로 주목을 받고 있는 파이프라인의 국내 도입을 위해 키네타에 200만 달러의 지분 투자도 진행하였습니다.

최근에는 엑소좀 바이오 벤처 엑소시스템텍과 치료제 및 화장품 분야에서 협력하기로 손을 잡으며 엑소좀 분야로 파이프 라인 확장을 진행하고 있으며 모유두세포 분리/배양 기술을보유한 에피바이오텍과 탈모치료제 공동개발 업무협약을 체결하였습니다.

3. 산업의 특성

(1) 중국 필러 시장 규모

한국보건산업진흥원의 자료에 따르면 2013년도 부터 국내 안면성형용 필러 수출 1위를 차지한 중국 필러 시장은 2015년 약 3.0억 달러에서 2025년까지 약 12.9억 달러로 연평균 15.6% 성장할 전망입니다.

미용에 대한 관심 증가, 성형외과 의사 수 증가 및 베이징, 상하이 등 주요 도시 소득 수준의 상승 등의 요인으로 수요가 크게 증가하고 있으며 성장 잠재력이 높은 시장입니다.

[중국 필러 시장 규모]

(단위 : 백만달러)

구분	2015	2016	2017	2018	2019	2020	2021	2022	2023	2024	2025	CAGR(%)
중국	304	355	415	482	558	644	741	852	979	1,125	1,293	15.6%

<출처: DRG MedTech(Millennium Research Group)>

(2) 국내 필러 시장 규모

2011년까지는 주로 수입 제품 위주였던 국내 시장이 2012년 당사를 비롯한 국내 제약사들이 개발한 제품들이 출시되며 시장 규모가 2배 이상 확대 되었습니다. 필러는 효과가 일시적이기 때문에 환자들이 치료 효과를 유지하기 위해선 여러 차례 반복적인 치료가 필요하므로, 지속적인 수익 창출로 이어지는 품목입니다.

[국내 필러 시장규모]

(단위: 십억원)

구분	2018	2019	2020(E)	2021(E)	2022(E)	2023(E)
시장규모	95	110	122	130	143	156

<출처 : 삼성증권 헬스케어 산업분석 2021.01>

(3) 관절염주사제 시장규모

국민건강보험 정보통계에 따르면 관절염 환자수는 2015년 4,762,794명에서 2019년 5,384,112명으로 621,318명 증가하였으며, 진료비는 2015년 19,098억원에서 2019년 27,410억원으로 8,312억원 증가하였습니다.

(단위: 명, 억원)

구분	2015	2016	2017	2018	2019
관절염 환자수	4,762,794	4,933,314	5,027,926	5,205,515	5,384,112
관절염 진료비	19,098	21,059	22,477	24,430	27,410

<출처: 국민건강보험, 2020.09>

(4) 화장품 시장규모

세계 더마코스메틱 시장은 가파른 성장세를 보이고 있습니다. NH투자증권 리서치센터에 따르면 더마코스메틱 세계 시장은 2012년 320억달러에서 2017년 470억달러로 연평균 8%이상 성장할 전망입니다. 인구 고령화에 따라 항노화 시장이 성장하고 있고, 소득이 높아지면서 미용에 대한 관심이 늘어나고 있기 때문입니다. 중국, 인도 등 신흥국 시장이 성장을 이끌것으로 전망되고 있습니다. 국내 더마코스메틱 시장은 5,000억원 안팎 규모이며 전체 화장품 시장의 4% 수준에 불과하지만 매년 15% 이상 성장하고 있는 것으로 추정되고 있습니다.

(5) 미용성형 (Energy-Based Aesthetic) 기기 및 소모품 시장 규모

Medical Insight에 따르면 에너지기반 미용성형 (Energy-Based Aesthetic) 시장의 시술비용규모 및 전망은 2015년 80억 달러에서 2020년 95억 달러로 성장할 것으로 내다봤으며 그 중에서도 피부 재생치료가 다른 치료 (색소질환, 문신제거, 여드름치료, 혈관치료, 제모)를 합친 것보다 높은것으로 예상하고 있습니다.

에너지기반 미용성형 (Energy-Based Aesthetic) 기기 및 소모품 시장의 규모에 대해서는 2018년 17억 달러 규모에서 2023년에는 23억달러 규모로 성장할 것으로 내다봤습니다. 최소 침습적 치료에 대한 선호도가 높아지고, 에너지 기반 미용기기의 안전성과 효과성이 널리 알려지면서 시장이 성장하

고 있습니다.

(6) 점안제 시장 규모

한국제약바이오 협회의 안구점안제 시장동향 자료에 따르면 안구건조증의 안과의약품 세계시장 규모는 2019년 48억 달러로, 연평균 4.7%로 성장하여 2027년에는 69억 달러에 이를 것으로 전망되어지고 있습니다. 또한, 국내시장 규모는 2018년 2,000억원 규모를 형성했으며, 2020년에는 3,000억원 규모로 추정되고 있습니다.

(7) 경기변동의 특성, 계절성

당사 주요 제품들의 경우, 질병·질환의 치료보다 성형·미용 목적으로 사용 빈도가 높기 때문에 치료목적의 의약품 대비 경기 침체시 매출이 감소될 수 있다고 추측하는 것이 일반적입니다. 그러나 이러한 선입견과 다르게 세계 경기 침체 등의 외부환경 변화와 관계없이 필러, 기능성 화장품 등 안티에이징 관련 시장은 지속적 성장 추이를 나타내고 있습니다.

한국을 포함한 선진국가의 고령화, 부의 축적에 따른 나은 삶의 질 추구, 미용에 관한 관심증가 등에 기반하여, 해당 산업은 확장 초기 수준의 단계로 판단됩니다. 특히 필러등 안티에이징 관련 기술은 고가의 성형기술 대비 상대적으로 가격 접근성이 높기에 신흥국의 경제 성장과 함께 다양한 지역을 중심으로 시장 성장이 가속화 되고 있습니다.

안티에이징 관련 제품군은 계절적으로 특히, 방학 및 휴가 기간 동안 미용성형 기술받는 환자의 증가로 인하여 매출의 증가 및 집중되는 경향이 있으며, 국내의 경우 여름방학과 겨울방학 시즌에 매출이 늘어나는 것이 일반적입니다.

보툴리눔 독신·필러 등 안면용 주사제 기술은 영구적이지 않으며, 지속기간이 제한적으로 기술자들의 재 구매율은 일반 제품 대비 높은 수준으로 추정됩니다.

4. 회사의 핵심 경쟁력

(1) 필러

히알루론산 필러는 미용성형 목적으로 사용되기 때문에, 인체 각 부위별 기술목적에 맞는 물성을 갖는 제품을 제조하기 위해서 당사는 회귀분석 모델을 통해 각 제품의 공정 안정화를 실현하였고, 제품력을 서울아산병원과 중앙대학교병원 등 임상전문기관에서 임상시험을 통해 세계 1위 브랜드사와 제품의 효과와 안전성에서 동등함을 입증하였고,

이러한 독자적인 기술력을 인정 받아 IR52 장영실상을 수상하였습니다. (2014년)

당사의 엘라비에 프리미어 필러는 국내에서 2번째로 출시되었으며, 유럽 CE인증과 중국 NMPA 정식 승인을 받아 중국 및 동남아시아, 유럽, 남미를 통해 전세계 지역으로 수출하고 있습니다.

HA필러의 중국 NMPA 승인(2015년 3월)은 국내 2번째로 후발 국내 필러업체들이 수 년째 승인받지 못한 필러 제품으로 리도카인이 미함유된 '엘라비에 딥라인'을 출시 하였

으며 2019년 말에는 리도카인 함유 HA필러'엘라비에 딥라인-L' 이 중국국가약품감독관 리국으로 부터 추가 품목허가를 획득하여 제품의 기술력과 품질에 대해 인정을 받았습

니다. 또한, 2개로 확대된 필러 라인업을 통해 세분화된 기술이 가능해진 만큼 중국 필러 시장에서 브랜드 인지도를 확대해 나아가고 있습니다.

작년에 출시한 바이페이직 필러 '리볼라인 하라-L'는 기존 모노페이직과 바이페이직 필러의 단점을 보완하고 장점을 극대화한 고정탄성 제품으로 자체 기술인 HiVE(High Visc oElasticity)공법을 적용하여 화학적 가교를 최소화하고 부작용 발생율을 현저히 낮추었습니다. 기존 엘라비에 프리미어 브랜드와 더불어 매출신장에 기여 할것으로 기대하고 있습니다.

또한, 당사는 HA필러, 합성고분자 필러(PCL, PLA 필러), 뱀피엔(복합필러)등을 연구개발하고 있으며 필러의 모든 분야로 사업을 확대하고 있습니다.

(2) 관절염 치료제

히알루론산 관절염 치료제는 생산에 특별한 제조설비와 생산기술적 노하우가 필요하기 때문에 일반적인 의약품과 비교할때 상대적으로 경쟁의 강도가 높습니다. 당사는 우수한 품질경쟁력을 통한 자체 완제품의 경쟁력을 가지고 있을 뿐만 아니라 자사 제조 원료

의약품을 완제품으로 가공함으로써 원가경쟁력 또한 보유하고 있습니다. 또한, 고객 맞춤형 생산능력을 보유하여 품질, 수량, 납기 등을 신속하게 대응할 수 있어 CMO시장에서도 높은 경쟁력을 가지고 있습니다. 지난 2015년도에는 국내 최초로 중국에 히알루론산 관절염 치료제 기술을 수출 하였습니다. 당사는 중국 HAIBIN사와 1회 제형 관절염치료제 '휴미아주'기술 수출 계약을 통해서 기술료 400만 달러와 향후 15년 동안 HAIBIN사의 중국 내 매출액의 일정액을 로열티로 받게 되었습니다. 이 계약으로 휴메딕스는 1회 제형 관절염치료제의 생산기술 수출, HAIBIN사는 중국 내 임상시험, 허가 등록 및 판매를 담당하였습니다. 2019년 3월 국내에서 2번째로 1회제형 HA관절주사제를 식약처로부터 품목허가를 받아 2019년 7월에 출시를 하였습니다. 또한, 유럽CE 인증을 획득(2021년 05월)하여 유럽 등의 글로벌 시장 진출을 추진하고 있습니다. 그리고 당사는 HA관절염주사제로 1회, 3회, 5회 제형을 모두 가지고 있으며 하이엔주(관절주사제)를 연구 개발 중에 있습니다.

5. 신규사업 등

1) 전국에 구축된 에스테틱 영업 네트워크를 활용하여 에스테틱 시장 점유율을 확대해 나갈 예정입니다. 히알루론산 필러(엘라비에 프리미어, 리볼라인)에서 보툴리눔 독신(리즈톡스), 에스테틱 의료기기(더마샤인, 더마아크네)로 연결되는 '토탈 에스테틱 솔루션'의 포트폴리오를 구축, 시너지 효과를 극대화하고 있습니다.

이에 더해 엘라비에 프리미어 소프트, 키리엘 등 신규 제품 출시로 에스테틱 제품의 포트폴리오가 확대될 예정입니다.

해외에서는 중국의 리오프팅으로 인한 수요증가와 브라질/남미지역에서의 본격적인 필러수출을 시작으로 동남아시아, 중동 등에 해외 수출국이 다변화 될 예정입니다.

2) 휴메딕스는 신규 전략사업으로 헤파린나트륨의 국내 최초 국산화를 진행하고 있으며 2022년 09월 06일 식품의약품안전처에 헤파린나트륨의 원료의약품 등록(DMF)을 위한 신청을 하였습니다. 2023년 원료의약품 등록 완료를 목표로 하고 있습니다.

헤파린나트륨은 수술 후 혈액응고, 신장질환 환자의 혈액투석 등 의료 현장에서 다양하게 사용되고 있으나, 대부분 중국산에 의존하고 있습니다.

휴메딕스는 국내 최초로 국산화에 성공해 안정적인 가격으로 공급할 예정입니다. 또한, 국내 진출 후에는 세계시장에도 진출할 계획입니다.

3) 일회용 점안제 CMO 거래처 확대를 통한 안정적인 매출처를 확보할 예정입니다. 휴메딕스는 점안제 HA원료부터 완제품까지 사업 영역을 확장해 나가고 있습니다. 기존의 고분자, 저분자에 더해 기술 난이도가 높은 초저분자 HA원료까지 라인업을 확보 했으며, 라인 증설도 마쳐 지난해 부터 본격 가동을 하고 있습니다. 올해는 이런 강점들에 힘입어 거래처가 더욱 확대될 것으로 기대되고 있습니다.

4) PDRN 원료를 활용한 다양한 제품의 연구개발이 진행되고 있습니다.

PDRN(Polydeoxyribonucleotide sodium)은 연어의 정소에서 분리된 DNA 분절체로 재생의학 및 미

용 성형 분야를 비롯해 관절염치료제, 의료기기, 화장품, 안구건조증치료제 등과 같이 다양한 분야에서 활용되고 있습니다.

2021년 4분기에는 식약처로부터 조직 재생 효과를 지닌 물질을 함유한 벨피엔(복합필러)이 수출용 허가를 획득하였습니다. 이 제품은 히알루론산나트륨(HA)과 폴리뉴클레오타이드나트륨(PN)을 피하에 주입해 물리적인 수복을 통해 성인의 눈꼬리 잔주름을 일시적으로 개선하기 위해 사용되는 것으로 임상시험 승인(2022 1Q)을 받아 신규 R&D파이프 라인으로 진행되고 있습니다.

또한, 기존 무릎에 주사하는 골관절염 치료제 소재로 히알루론산 주사와 더불어 사람의 DNA와 유사해 이물 반응이 적고 조직 재생을 유도하는 것으로 알려진 하이엔주(관절주사제)가 2023년도에 출시를 준비하고 있으며 당사가 2가지 제제(HA, PDRN)의 퇴행성관절염 주사제를 유일하게 보유하게 될 예정입니다.

5) 기능성 화장품 사업을 국내외로 확장할 예정입니다. 당사가 보유하고 있는 차별화된 고기능성 원료인 히알루론산, PDRN, 알로페론 등을 활용한 다양한 고기능성 화장품을 지속적으로 출시하고 있으며, 가치 소비를 중시하는 MZ세대를 타깃하는 비건화장품 '더마 엘라비에 제로'를 출시하며 타깃 소비자 확장에 나서고 있습니다.

또한, 국내외 파트너사들과의 합작사업 및 다양한 마케팅 활동도 지속적으로 추진하며 시장을 점차 확장해 나가고 있습니다. 중국 NMPA, 유럽 CPNP 인증 품목을 확충해가며 시장확장을 위한 경쟁력도 같이 키워나갈 계획입니다.

6. 조직도



III. 재무에 관한 사항

1. 요약재무정보

1. 요약연결재무정보

(단위 : 원)

과 목	제36기 (2022년 12월말)	제35기 (2021년 12월말)	제34기 (2020년 12월말)
자산			
유동자산	611,225,979,949	618,519,429,354	427,322,481,130
비유동자산	631,883,239,852	665,228,282,067	521,700,200,802
자산총계	1,243,109,219,801	1,283,747,711,421	949,022,681,932
부채			
유동부채	367,562,228,300	347,001,250,822	237,372,697,739
비유동부채	89,671,397,651	85,625,996,664	56,251,235,054
부채총계	457,233,625,951	432,627,247,486	293,623,932,793
자본			
지배기업 소유주지분	464,316,408,334	537,838,160,757	412,828,457,731
자본금	6,310,746,000	6,015,144,500	5,732,063,500
자본잉여금	374,525,939,950	374,577,795,556	247,877,450,955
자본조정	(33,682,028,233)	(26,604,672,775)	(25,322,749,721)
기타포괄손익누계액	316,429,575	539,044,878	409,427,752
이익잉여금	116,845,321,042	183,310,848,598	184,132,265,245
비지배지분	321,559,185,516	313,282,303,178	242,570,291,408
자본총계	785,875,593,850	851,120,463,935	655,398,749,139
부채와 자본 총계	1,243,109,219,801	1,283,747,711,421	949,022,681,932
	2022.01.01 ~ 2022.12.31	2021.01.01 ~ 2021.12.31	2020.01.01 ~ 2020.12.31
영업수익	664,364,718,200	574,647,694,739	523,047,736,598
영업이익	86,475,529,116	74,301,891,633	89,248,773,268
법인세비용차감전순이익	655,323,165	63,472,597,838	111,792,887,443
법인세비용	33,740,386,402	30,512,908,979	20,750,092,340
계속영업순이익	(33,085,063,237)	32,959,688,859	
중단영업순이익	(378,067,657)	(888,809,921)	
당기순이익	(33,463,130,894)	32,070,878,938	91,042,795,103
당기순이익의 귀속			
지배기업의 소유주지분	(60,254,134,705)	3,994,540,846	42,695,966,693
계속영업당기순이익	(60,038,294,854)	4,501,964,841	

중단영업당기순이익	(215,839,851)	(507,423,995)	
비지배지분	26,791,003,811	28,076,338,092	48,346,828,410
계속영업당기순이익	26,953,231,617	28,457,724,018	
중단영업당기순이익	(162,227,806)	(381,385,926)	
기본주당이익			3,572
계속영업기본주당이익	-4,885	362	
중단영업기본주당이익	-18	-41	
연결에 포함된 회사수	11개	14개	9개

※ 한국채택국제회계기준에 따라 작성되었습니다.

※ 2023. 2. 1. 연결 대상종속회사 (주)휴엠앤씨의 자회사 (주)블러썸스토리 및 (주)블러썸픽처스 지분 매각 결정으로 중단영업이 발생함에 따라, 제36기, 제35기 재무제표상에 계속영업과 중단영업 이익을 구분하였습니다.

2. 재무정보 이용상의 유의점

- 연결대상회사의 변동현황

사업연도	당기에 연결에 포함된 회사	전기대비 연결에 추가된 회사	전기대비 연결에서 제외된 회사
제36기	(주)휴온스 (주)휴메딕스 (주)휴엠앤씨 (주1) (주)휴온스바이오파마 (주)휴온스메디텍 (주2) (주)휴온스랩 (주)휴온스푸드인스 (주3) HUONS USA, INC. HUONS JAPAN Co., Ltd. (주4) (주)블러썸픽처스 (주)블러썸스토리	HUONS JAPAN Co., Ltd.	(주)휴온스메디컬 (주2) (주)휴온스내츨 (주3) 학산세박화장용품유한공사 (주5) (주)휴베나 (주6)
제35기	(주)휴온스 (주)휴메딕스 (주)휴온스블러썸 (주)휴온스바이오파마 (주)휴베나 (주)휴온스메디케어 (주)휴온스랩 (주)휴온스내츨 (주)휴온스메디컬 (주)휴온스네이처 HUONS USA, INC. 학산세박화장용품유한공사 (주)블러썸픽처스 (주)블러썸스토리	(주)휴온스블러썸 (주)휴온스바이오파마 학산세박화장용품유한공사 (주)블러썸픽처스 (주)블러썸스토리	-

제34기	(주)휴온스 (주)휴메딕스 (주)휴베나 (주)휴온스메디케어 (주)휴온스랩 (주)휴온스내츨럴 (주)휴온스메디컬 (주)휴온스네이처 HUONS USA, INC.	HUONS USA, INC.	-
------	--	-----------------	---

- 주1) 당기 중 사명을 (주)휴온스블러썸에서 (주)휴엠앤씨로 변경하였습니다.
주2) 2022년 2월 1일을 합병기일로 하여, (주)휴온스메디케어가 (주)휴온스메디컬을 흡수 합병하였습니다. 합병 후 사명을 (주)휴온스메디텍으로 변경 하였습니다.
주3) 2022년 1월 1일을 합병기일로 하여, (주)휴온스네이처가 (주)휴온스내츨럴을 흡수 합병하였습니다. 합병 후 사명을 (주)휴온스푸디언스로 변경 하였습니다.
주4) 2022년 5월 18일 설립 후, 6월 20일 (주)휴온스글로벌의 자회사로 편입하였습니다.
주5) 2022년 4월 1일 법인 청산으로 연결대상에서 제외하였습니다.
주6) 2022년 7월 1일을 합병기일로 하여, (주)휴엠앤씨가 (주)휴베나를 흡수 합병하였습니다.

3. 요약별도재무정보

(단위 : 원)

과 목	제36기 (2022년 12월말)	제35기 (2021년 12월말)	제34기 (2020년 12월말)
자산			
유동자산	84,320,977,011	123,928,898,424	53,250,427,084
비유동자산	440,571,377,263	428,469,224,480	339,163,376,380
자산총계	524,892,354,274	552,398,122,904	392,413,803,464
부채			
유동부채	156,099,036,980	144,947,830,466	62,973,781,751
비유동부채	4,294,059,644	36,849,688,075	5,435,566,092
부채총계	160,393,096,624	181,797,518,541	68,409,347,843
자본			
자본금	6,310,746,000	6,015,144,500	5,732,063,500
자본잉여금	242,472,286,564	242,472,286,564	242,472,286,564
자본조정	(16,573,233,708)	(12,209,028,635)	(11,029,358,621)
이익잉여금	132,289,458,794	134,322,201,934	86,829,464,178
자본총계	364,499,257,650	370,600,604,363	324,004,455,621
자본과부채총계	524,892,354,274	552,398,122,904	392,413,803,464
종속·관계기업 투자주식의 평가방법	원가법	원가법	원가법

	2022.01.01 ~ 2022.12.31	2021.01.01 ~ 2021.12.31	2020.01.01 ~ 2020.12.31
영업수익	32,930,961,834	32,194,030,579	41,866,687,532
영업이익(손실)	11,090,031,064	8,311,090,351	15,069,543,754
법인세비용차감전순손익	6,784,645,807	69,673,106,525	16,878,386,784
법인세비용(수익)	2,609,754,447	17,367,984,969	2,071,854,711
당기순이익	4,174,891,360	52,305,121,556	14,806,532,073
기본주당이익	340	4,209	1,239
희석주당이익	340	4,209	1,239

※ 한국채택국제회계기준에 따라 작성되었습니다.

2. 연결재무제표

연결 재무상태표

제 36 기 2022.12.31 현재
제 35 기 2021.12.31 현재
제 34 기 2020.12.31 현재

(단위 : 원)

	제 36 기	제 35 기	제 34 기
자산			
유동자산	611,225,979,949	618,519,429,354	427,322,481,130
현금및현금성자산	282,646,080,203	218,400,053,151	109,261,084,400
유동성금융자산	85,215,393,088	154,750,000,000	116,160,000,000
매출채권	107,142,375,976	110,482,869,958	101,880,595,554
기타채권	4,397,758,614	14,510,813,635	4,701,940,853
당기법인세자산	36,546,488	111,083,515	1,684,835,943
재고자산	112,524,769,045	100,868,529,379	87,648,194,999
파생상품자산	5,776,458,185	10,624,837,583	
기타유동자산	10,794,297,046	8,771,242,133	5,985,829,381
매각예정비유동자산	2,692,301,304		
비유동자산	631,883,239,852	665,228,282,067	521,700,200,802
장기성기타채권	4,490,752,715	4,408,199,870	4,266,384,950
비유동성금융자산	64,550,790,912	73,270,191,614	53,287,664,670
관계기업투자	25,721,279,376	15,844,225,446	9,483,836,827
유형자산	376,475,744,804	342,064,342,153	237,261,879,830
투자부동산	28,337,925,048	28,409,103,716	5,024,210,468
무형자산	112,213,139,488	186,639,694,780	201,785,417,568
사용권자산	3,358,296,352	3,390,267,501	3,551,023,635

기타비유동자산	3,246,859,497	3,554,935,653	3,106,679,048
이연법인세자산	13,488,451,660	7,647,321,334	3,933,103,806
자산총계	1,243,109,219,801	1,283,747,711,421	949,022,681,932
부채			
유동부채	367,562,228,300	347,001,250,822	237,372,697,739
매입채무	18,630,524,147	17,620,308,102	12,585,115,079
기타채무	14,858,357,286	23,784,657,338	12,405,272,683
단기차입금	107,460,580,208	137,775,425,660	131,643,036,043
유동성장기차입금			14,000,000,000
유동성전환사채	100,586,953,850	35,969,452,505	
당기법인세부채	17,712,992,936	25,613,809,953	10,326,068,989
반품충당부채	7,359,228,232	6,282,260,010	6,229,333,565
소송충당부채	800,000,000	18,000,000	
유동성전환상환우선주부채	7,241,333,958	4,712,605,590	
파생상품금융부채	62,313,651,820	68,291,069,156	23,073,856,578
유동성리스부채	1,791,323,718	1,847,949,982	1,833,451,491
기타유동부채	27,994,986,563	25,085,712,526	25,276,563,311
매각예정비유동부채	812,295,582		
비유동부채	89,671,397,651	85,625,996,664	56,251,235,054
장기차입금	70,826,179,200	2,413,089,600	2,000,000,000
리스부채	1,647,087,387	1,608,075,200	1,784,148,940
전환상환우선주부채		1,682,363,234	5,700,591,589
전환사채		64,440,872,183	35,335,369,943
확정급여부채	52,724,561	242,187,749	
기타장기종업원급여부채	1,555,897,437	1,536,366,308	
이연법인세부채	3,403,377,363	1,525,600,805	502,145,396
기타비유동부채	12,186,131,703	12,177,441,585	10,928,979,186
부채총계	457,233,625,951	432,627,247,486	293,623,932,793
자본			
지배기업 소유주지분	464,316,408,334	537,838,160,757	412,828,457,731
자본금	6,310,746,000	6,015,144,500	5,732,063,500
자본잉여금	374,525,939,950	374,577,795,556	247,877,450,955
자본조정	(33,682,028,233)	(26,604,672,775)	(25,322,749,721)
기타포괄손익누계액	316,429,575	539,044,878	409,427,752
이익잉여금	116,845,321,042	183,310,848,598	184,132,265,245
비지배지분	321,559,185,516	313,282,303,178	242,570,291,408
자본총계	785,875,593,850	851,120,463,935	655,398,749,139
부채와 자본총계	1,243,109,219,801	1,283,747,711,421	949,022,681,932

연결 포괄손익계산서

제 36 기 2022.01.01 부터 2022.12.31 까지

제 35 기 2021.01.01 부터 2021.12.31 까지

제 34 기 2020.01.01 부터 2020.12.31 까지

(단위 : 원)

	제 36 기	제 35 기	제 34 기
영업수익	664,364,718,200	574,647,694,739	523,047,736,598
영업비용	577,889,189,084	500,345,803,106	433,798,963,330
영업이익	86,475,529,116	74,301,891,633	89,248,773,268
지분법이익(손실)	816,280,245	(3,263,795,960)	1,894,392,057
기타수익	7,885,411,197	19,096,063,251	4,253,826,789
기타비용	83,697,703,735	25,561,761,730	2,733,604,695
금융수익	25,654,697,579	26,326,401,412	25,094,284,338
금융비용	36,478,891,237	27,426,200,768	5,964,784,314
법인세비용차감전순손익	655,323,165	63,472,597,838	111,792,887,443
법인세비용	33,740,386,402	30,512,908,979	20,750,092,340
계속영업순이익(손실)	(33,085,063,237)	32,959,688,859	
중단영업순이익(손실)	(378,067,657)	(888,809,921)	
당기순이익(손실)	(33,463,130,894)	32,070,878,938	91,042,795,103
당기순이익의 귀속			
지배기업소유주지분	(60,254,134,705)	3,994,540,846	42,695,966,693
계속영업당기순이익(손실)	(60,038,294,854)	4,501,964,841	
중단영업당기순이익(손실)	(215,839,851)	(507,423,995)	
비지배지분	26,791,003,811	28,076,338,092	48,346,828,410
계속영업당기순이익(손실)	26,953,231,617	28,457,724,018	
중단영업당기순이익(손실)	(162,227,806)	(381,385,926)	
기타포괄손익	(315,175,748)	427,140,145	103,158,071
후속적으로 당기손익으로 재분류되는 포괄손익:			
지분법자본변동	(146,286,333)	510,985,068	160,505,965
해외사업환산손익	(162,306,242)	(77,585,200)	(12,618,014)
후속적으로 당기손익으로 재분류되지 않는 포괄손익:			
기타포괄손익-공정가치 측정 지분상품 평가손익			(44,729,880)
보험수리적손익	(6,583,173)	(6,259,723)	
총포괄손익	(33,778,306,642)	32,498,019,083	91,145,953,174
총 포괄손익의 귀속			
지배기업소유주지분	(60,241,642,056)	4,120,584,279	42,725,009,847

비지배지분	26,463,335,414	28,377,434,804	48,420,943,327
주당손익			
기본주당이익 (단위 : 원)			3,572
계속영업기본주당이익 (단위 : 원)	(4,885)	362	
중단영업기본주당이익 (단위 : 원)	(18)	(41)	
희석주당이익(손실) (단위 : 원)			
계속영업기본주당이익 (단위 : 원)	(4,885)	362	
중단영업기본주당이익 (단위 : 원)	(18)	(41)	

연결 자본변동표

제 36 기 2022.01.01 부터 2022.12.31 까지

제 35 기 2021.01.01 부터 2021.12.31 까지

제 34 기 2020.01.01 부터 2020.12.31 까지

(단위 : 원)

	자본							
	지배기업 소유주지분						비지배지분	자본 합계
	자본금	자본잉여금	자본조정	기타포괄손익누계액	이익잉여금	지배기업 소유주지분 합계		
2020.01.01 (기초자본)	5,460,681,000	246,325,032,427	(19,688,581,132)	380,384,598	146,049,808,652	378,527,325,545	203,271,406,915	581,798,732,460
당기손익(손실)					42,695,966,693	42,695,966,693	48,346,828,410	91,042,795,103
지분법자본변동				66,971,161		66,971,161	93,534,804	160,505,965
해외사업환산차이				(12,618,014)		(12,618,014)		(12,618,014)
보험수리적손익								
기타포괄손익-공정가치측정 금융자산평가손익				(25,309,993)		(25,309,993)	(19,419,887)	(44,729,880)
연차배당	271,382,500				(4,613,510,100)	(4,342,127,600)	(6,898,029,131)	(11,240,156,731)
주식보상비용								
자기주식 취득			(2,301,001,950)			(2,301,001,950)		(2,301,001,950)
종속기업 소유지분변동		1,552,418,528	(3,333,166,639)			(1,780,748,111)	(2,224,029,703)	(4,004,777,814)
연결범위변동								
2020.12.31 (기말자본)	5,732,063,500	247,877,450,955	(25,322,749,721)	409,427,752	184,132,265,245	412,828,457,731	242,570,291,408	655,398,749,139
2021.01.01 (기초자본)	5,732,063,500	247,877,450,955	(25,322,749,721)	409,427,752	184,132,265,245	412,828,457,731	242,570,291,408	655,398,749,139
당기손익(손실)					3,994,540,846	3,994,540,846	28,076,338,092	32,070,878,938
지분법자본변동				210,781,833		210,781,833	300,203,235	510,985,068
해외사업환산차이				(81,164,707)		(81,164,707)	3,579,507	(77,585,200)
보험수리적손익					(3,573,693)	(3,573,693)	(2,686,030)	(6,259,723)
기타포괄손익-공정가치측정 금융자산평가손익								
연차배당	283,081,000				(4,812,383,800)	(4,529,302,800)	(5,596,429,400)	(10,125,732,200)
주식보상비용			678,993,161			678,993,161		678,993,161
자기주식 취득			(1,858,663,175)			(1,858,663,175)		(1,858,663,175)
종속기업 소유지분변동		126,700,344,601	(102,253,040)			126,598,091,561	32,121,367,448	158,719,459,009
연결범위변동							15,809,638,918	15,809,638,918
2021.12.31 (기말자본)	6,015,144,500	374,577,795,556	(26,604,672,775)	539,044,878	183,310,848,598	537,838,160,757	313,282,303,178	851,120,463,935
2022.01.01 (기초자본)	6,015,144,500	374,577,795,556	(26,604,672,775)	539,044,878	183,310,848,598	537,838,160,757	313,282,303,178	851,120,463,935
당기손익(손실)					(60,254,134,705)	(60,254,134,705)	26,791,003,811	(33,463,130,894)
지분법자본변동				(60,356,339)		(60,356,339)	(85,929,994)	(146,286,333)
해외사업환산차이				(162,258,964)		(162,258,964)	(47,278)	(162,306,242)
보험수리적손익					(3,758,351)	(3,758,351)	(2,824,822)	(6,583,173)

기타포괄손익-공정가치측정 금융자								
신평가손익								
연차배당	295,601,500				(6,207,634,500)	(5,912,033,000)	(5,933,617,400)	(11,845,650,400)
주식보상비용			783,501,838			783,501,838		783,501,838
자기주식 취득			(5,147,706,911)			(5,147,706,911)		(5,147,706,911)
종속기업 소유지분변동		(51,855,606)	(2,713,150,385)			(2,765,005,991)	(12,622,076,621)	(15,387,082,612)
연결범위변동							130,374,642	130,374,642
2022.12.31 (기말자본)	6,310,746,000	374,525,939,950	(33,682,028,233)	316,429,575	116,845,321,042	464,316,408,334	321,559,185,516	785,875,593,850

연결 현금흐름표

제 36 기 2022.01.01 부터 2022.12.31 까지

제 35 기 2021.01.01 부터 2021.12.31 까지

제 34 기 2020.01.01 부터 2020.12.31 까지

(단위 : 원)

	제 36 기	제 35 기	제 34 기
영업활동현금흐름	64,373,889,777	49,821,824,905	90,591,629,977
당기순이익	(33,463,130,894)	32,070,878,938	91,042,795,103
비현금항목 및 운전자본조정	141,530,966,166	35,710,013,517	16,248,396,010
배당금수취	85,809,984	285,948,019	190,456,428
이자의 수취	6,475,408,991	1,347,296,033	1,082,438,818
이자의 지급	(4,598,586,191)	(3,383,522,005)	(2,262,200,683)
법인세납부	(45,656,578,279)	(16,208,789,597)	(15,710,255,699)
투자활동현금흐름	6,954,793,914	(129,093,718,494)	(166,175,754,077)
단기금융자산의 증가	(696,250,000,000)	(415,334,136,317)	(182,475,000,000)
단기금융자산의 감소	765,480,000,000	403,044,136,317	85,185,000,000
장기금융자산의 증가	(377,093,566)	(252,206,936)	(246,448,196)
장기금융자산의 감소	116,087,018		1,170,031
공정가치측정금융자산의 취득	(9,336,976,065)	(33,279,018,768)	(16,125,317,812)
공정가치측정금융자산의 처분	3,866,507,392	13,166,280,215	10,539,394,436
상각후원가금융자산의 취득		(20,000,000,000)	
상각후원가측정금융자산의 처분	620,000,000	20,000,000	20,000,000
관계기업투자의 취득	(521,159,310)	(3,649,577,000)	
관계기업투자의 처분		52,382,374,170	4,035,878,293
유형자산의 취득	(75,911,132,782)	(144,293,899,128)	(64,126,186,539)
유형자산의 처분	7,661,559,495	16,488,404,217	1,765,945,755
무형자산의 취득	(356,930,881)	(1,633,200,842)	(632,725,707)
무형자산의 처분	622,225,369		5,000,000
투자부동산의 취득	(12,551,354)	(154,215,988)	
투자부동산의 처분		5,528,215,000	
프로젝트투자의 증가		(200,000,000)	
프로젝트투자의 감소		350,000,000	
단기대여금의 증가	(205,240,000)	(10,240,400,000)	(3,446,002,000)

단기대여금의 감소	11,469,840,891	2,724,830,656	3,765,468,690
장기대여금의 증가	(2,448,732,000)	(2,720,432,000)	(2,272,646,000)
장기대여금의 감소	2,263,908,502	1,363,638,940	1,580,739,480
보증금의 증가	(2,561,550,037)	(729,114,410)	(1,270,351,402)
보증금의 감소	1,543,281,242	891,816,231	1,074,720,926
사업결합으로인한 현금유입		6,255,917,849	
지배력 획득으로 인한 순현금유출			(5,000,000,000)
국가보조금의 수령	1,292,750,000	1,176,869,300	1,445,605,968
재무활동현금흐름	(6,253,143,210)	187,617,649,138	111,961,738,876
단기차입금의 상환	(19,189,746,497)	(88,043,411,257)	(14,293,502,665)
단기차입금의 증가	14,100,204,825	93,908,741,344	98,502,872,924
유동성장기차입금의 상환	(2,000,000,000)	(14,000,000,000)	(7,885,852,930)
장기차입금의 증가	45,413,089,600	413,089,600	2,000,000,000
임대보증금의 증가	1,572,694,000	406,559,000	750,000,000
임대보증금의 감소	(128,605,000)	(83,630,000)	
지급보증금의 증가	132,000,000	87,965,268	153,826,805
지급보증금의 감소	(124,000,000)	(85,965,268)	(176,826,805)
영업보증금의 증가		30,000,000	14,000,000
영업보증금의 감소		(24,000,000)	
자기주식의 취득	(11,377,144,431)	(1,858,663,175)	(2,301,001,950)
종속기업의 유상증자		114,885,292,700	3,777,688,600
종속기업주식의 취득	(8,840,145,664)	(247,702,830)	(8,080,120,140)
종속기업주식의 처분	816,414,260		69,208,983
배당금지급	(11,844,815,890)	(10,124,897,690)	(11,239,113,611)
리스부채 현금지급액	(1,948,372,966)	(2,260,363,434)	(2,129,440,335)
미지급금의 감소	(2,242,095,745)	(16,061,420)	
전환사채의 발행		94,765,000,000	52,800,000,000
전환사채의 상환	(11,400,000,000)		
전환상환우선주부채의 발행	7,006,860,000		
전환상환우선주부채의 상환	(6,188,970,000)		
청산으로 인한 감소	(10,509,702)		
주식선택권 취소		(134,303,700)	
현금및현금성자산의 증감	65,075,540,481	108,345,755,549	36,377,614,776
기초현금및현금성자산	218,400,053,151	109,261,084,400	73,337,324,389
현금및현금성자산의 환율변동효과	505,796,787	793,213,202	(453,854,765)
매각예정자산으로 분류된 현금및현금성자산	(1,335,310,216)		
기말현금및현금성자산	282,646,080,203	218,400,053,151	109,261,084,400

3. 연결재무제표 주석

1. 연결대상기업의 개요

(1) 지배기업의 개요

주식회사 휴온스글로벌(이하 "지배기업")은 의약품 제조 및 판매를 사업목적으로 1965년 7월 30일 광명약품공업사라는 상호로 설립되어 1987년 8월 8일에 광명약품공업주식회사로 법인전환되었으며 2003년 3월 6일에 상호를 주식회사 휴온스로 변경하였습니다.

지배기업은 2016년 5월 1일을 분할기일로 의약품 제조 및 판매사업부문을 인적분할하였으며, 보툴리눔독신, 브랜드 사업, 자회사에 대한 투자 및 업무지원을 목적하는 지주회사로 전환하였습니다. 분할 후 상호를 주식회사 휴온스에서 주식회사 휴온스글로벌로 변경하였습니다.

또한, 지배기업은 2021년 4월 1일을 분할기일로 보툴리눔독신 사업부문을 물적분할하여 분할 신설회사인 주식회사 휴온스바이오파마를 설립 함에 따라, 보고기간 종료일 현재는 지주회사로서 투자 및 브랜드 사업을 영위하고 있습니다.

지배기업의 발행주식은 2006년 12월 19일에 한국거래소가 개설하는 코스닥시장에 상장되었으며, 지배기업의 설립 시 자본금은 450백만원이었으나 수차의 증자를 거쳐보고기간일 현재 자본금은 6,311백만원입니다.

당기말 현재 지배기업의 주요 주주현황은 다음과 같습니다.

주 주	발행주식수(주)	지분율(%)
윤성태	5,523,823	43.77
윤인상	524,594	4.16
김경아	429,692	3.40
윤연상	345,585	2.74
윤희상	320,506	2.54
기타	5,477,292	43.39
합 계	12,621,492	100.00

(2) 연결대상 종속기업 및 현황

보고기간종료일 현재 연결대상 종속기업 현황(이하 "종속기업")은 다음과 같습니다.

종속기업	업종	소유지분율(%)		유효지분율(%) (주1)	소재지	사용 재무제표일
		당기말	전기말			
(주)휴온스(주2)	의약품 제조, 판매	40.89	40.86	41.26	대한민국	12월 31일
(주)휴메딕스(주2)	의약품 제조, 판매	40.52	40.64	44.29	대한민국	12월 31일
(주)휴온스푸드인스(주3) (구, (주)휴온스네이처)	식품 제조가공업	74.09	73.09	76.11	대한민국	12월 31일
(주)휴온스메디텍(주4,5) (구, (주)휴온스메디케어)	의료품 및 의료기기 제조, 판매	43.35	48.14	50.21	대한민국	12월 31일
(주)휴온스랩	의약 및 의료기기 연구개발	67.35	61.17	67.35	대한민국	12월 31일
HUONS USA, INC.	의약품, 의약외품, 의료기기 등 판매업	100.00	100.00	100.00	미국	12월 31일
(주)휴온스바이오파마	의약품 제조, 판매	74.58	74.58	74.58	대한민국	12월 31일
Huons Japan Co., Ltd.(주6)	의약 및 의료기기 연구개발, 시장조사	100.00	-	100.00	일본	12월 31일
(주)휴엠앤씨(주7) (구, (주)휴온스블러썸)	화장용 스펀지, 소품 제조 및 판매업, 수출 및 수입업	57.09	57.09	57.09	대한민국	12월 31일
(주)블러썸스토리	웹드라마 각종 콘텐츠의 제작 판매	100.00	100.00	100.00	대한민국	12월 31일
(주)블러썸픽쳐스	영화 및 영상물제작, 영화수입배급업	100.00	100.00	100.00	대한민국	12월 31일
학산세박화장용품유한공사(주8)	메이크업 스펀지 및 퍼프 생산 /제조/수출/수입	-	100.00	-	중국	12월 31일

(주1) 자기주식을 감안한 유효지분율입니다.

(주2) 지배기업과 그 종속기업(이하 "연결실체")는 (주)휴온스와 (주)휴메딕스에 대하여 과반수 미만의 의결권을 보유하고 있으나 보유 의결권의 상대적 규모와 다른 의결권 보유자의 주식 분산 정도를 고려하여 (주)휴온스와 (주)휴메딕스를 지배한다고 판단하였습니다.

(주3) 2022년 1월 1일을 합병기일로 하여, (주)휴온스네이처가 (주)휴온스내츄럴을 흡수합병하였습니다. 합병 후 사명을 (주)휴온스푸드인스로 변경 하였습니다.

(주4) 2022년 2월 1일을 합병기일로 하여, (주)휴온스메디케어가 (주)휴온스메디컬을 흡수 합병 하였습니다. 합병 후 사명을 (주)휴온스메디텍으로 변경 하였습니다.

- (주5) 연결실체의 지분율이 50%미만이지만, 당해 기업의 최대주주로서 실질적인 지배력을 보유하고 있으므로 (주)휴온스메디텍을 지배한다고 판단하였습니다.
- (주6) 당기 중 신규 설립되었습니다. 취득에 대한 자세한 정보는 주석 41에 포함되어 있습니다.
- (주7) 2022년 7월 1일을 합병기일로 하여, (주)휴베나를 흡수합병 하였습니다.
- (주8) 당기 중 청산으로 인해 연결재무제표 작성 대상에서 제외 되었습니다.

(3) 보고기간종료일 현재 종속기업에 대한 비지배지분이 보고기업에 중요한 경우 해당 종속기업에 대한 비지배지분의 몫은 다음과 같습니다.

① 당기말

(단위: %, 천원)				
구 분	비지배지분이 보유한 소유지분율	비지배지분에 배분된 당기손익	누적 비지배지분	비지배지분에 지급한 배당금
(주)휴온스	58.74	15,377,428	170,660,056	3,793,063
(주)휴메딕스	55.71	6,666,033	71,707,692	2,140,554
(주)휴베나	-	173,237	-	-
(주)휴온스푸디언스 (구, (주)휴온스네이처)	23.89	432,200	3,997,683	-
(주)휴온스메디텍 (구, (주)휴온스메디케어)	49.79	4,040,260	28,721,575	-
(주)휴온스랩	32.65	(1,567,492)	(328,026)	-
Huons Japan Co., Ltd.	-	(242)	-	-
(주)휴온스바이오파마	25.42	1,186,012	30,143,253	-
(주)휴엠앤씨 (구, (주)휴온스블러썸)	42.91	719,679	17,288,279	-
(주)블러썸스토리	-	18,640	(144,599)	-
(주)블러썸픽처스	-	(256,819)	(486,728)	-
학산세박화장용품유한공사	-	2,067	-	-
합 계		26,791,003	321,559,185	5,933,617

② 전기말

(단위: %, 천원)				
구 분	비지배지분이 보유한 소유지분율	비지배지분에 배분된 당기손익	누적 비지배지분	비지배지분에 지급한 배당금
㈜휴온스	58.76	19,645,571	156,785,329	3,453,378
㈜휴메딕스	56.91	5,511,704	70,597,101	2,143,051
㈜휴베나	44.95	891,643	8,680,685	-
㈜휴온스메디케어	43.57	2,005,322	8,933,363	-
㈜휴온스내츨	31.90	(843,516)	(1,898,307)	-
㈜휴온스메디컬	55.14	1,372,520	21,105,073	-
㈜휴온스네이처	20.63	46,495	4,976,704	-
㈜휴온스랩	38.83	(1,145,952)	(288,845)	-
㈜휴온스바이오파마	25.42	362,407	28,334,475	-
㈜휴온스블러썸	42.91	774,430	16,584,069	-
㈜블러썸스토리	-	(159,760)	(160,818)	-
㈜블러썸픽처스	-	(234,216)	(235,843)	-
학산세박화장용품유한공사	-	(150,310)	(130,683)	-
합 계		28,076,338	313,282,303	5,596,429

(4) 지배력 상실없이 종속기업에 대한 지배기업의 소유지분이 변동하여 지배기업의 소유주에 귀속되는 자본에 미치는 영향은 다음과 같습니다.

(단위: 천원)						
기업명	거래전 지분율	거래후 지분율	지분 변동사유	취득가액 등	비지배지분의 증감	지배주주지분의 증감
㈜휴베나	55.05%	100.00%	100% 취득 후 합병	12,831,992	(8,863,054)	3,968,938
㈜휴온스랩	61.17%	67.35%	종속기업 유상증자	3,996,829	(1,528,311)	2,468,518

(5) 보고기간종료일 현재 종속기업의 요약 재무정보(내부거래 제거전 별도재무제표)는 다음과 같습니다.

① 당기말

(단위: 천원)							
구 분	유동자산	비유동자산	유동부채	비유동부채	매출액	당기순손익	총포괄손익
㈜휴온스	230,185,034	231,461,603	96,505,430	80,643,782	455,057,474	22,279,319	22,279,319
㈜휴메딕스	140,514,631	86,685,247	84,748,693	3,278,002	121,702,826	23,311,850	23,311,850
㈜휴베나(주1)	-	-	-	-	14,020,857	1,188,451	1,188,451
㈜휴온스푸드연스 (구, ㈜휴온스네이처)	18,323,188	18,743,360	16,410,772	1,055,599	44,071,958	(1,612)	(1,612)
㈜휴온스메디텍 (구, ㈜휴온스메디케어)	46,652,050	35,417,009	23,974,330	1,021,028	63,640,463	7,942,972	7,942,972
㈜휴온스랩	2,601,920	862,742	4,440,847	30,459	86,770	(4,260,099)	(4,260,099)
HUONS USA, INC.	454,807	1,837,907	7,723,356	-	99,069	(3,182,523)	(3,337,144)
㈜휴온스바이오파마	95,330,762	33,932,022	6,258,547	6,525,845	31,596,377	6,136,337	6,136,337
Huons Japan Co., Ltd.	201,408	14,219	24,623	-	74,758	(242,072)	(249,767)

㈜휴엠앤씨 (구, ㈜휴온스블러썸)	15,559,611	28,631,940	9,765,621	5,847,438	28,168,544	(331,786)	(346,556)
㈜블러썸스토리	957,779	177,156	829,693	131,497	8,915,332	78,013	72,371
㈜블러썸픽처스	1,339,978	703,470	155,471	72,812	211,121	(504,602)	(490,772)
학산세박화장용품유한공사(주2)	-	-	-	-	-	4,818	4,828
합 계	552,121,168	438,466,675	250,837,383	98,606,462	767,645,549	52,419,066	52,250,178

(주1) 당기 중 ㈜휴엠앤씨에 흡수합병되었으며, 요약재무정보는 합병시점까지의 손익입니다.
. 합병시점 이후 재무상태 및 손익은 ㈜휴엠앤씨에 귀속되어 있습니다.
(주2) 당기 중 청산되었으며, 요약재무정보는 청산시점까지의 손익입니다.

② 전기말

(단위 : 천원)							
구 분	유동자산	비유동자산	유동부채	비유동부채	매출액	당기순손익	총포괄손익
㈜휴온스	214,225,827	199,041,977	131,081,803	15,830,843	403,602,927	31,692,367	31,692,367
㈜휴메딕스	99,577,344	96,289,307	37,748,614	34,290,410	93,693,159	8,990,432	8,990,432
㈜휴베나	13,230,920	10,999,664	3,514,255	993,175	24,563,319	1,993,322	1,993,322
㈜휴온스메디케어	25,185,755	13,496,535	16,215,546	2,106,819	41,058,488	4,732,781	4,732,781
㈜휴온스내츨	7,762,112	6,794,444	10,589,319	665,137	18,321,150	(1,325,797)	(1,325,797)
㈜휴온스메디컬	17,162,861	13,556,893	1,215,233	856,655	19,562,603	1,789,387	1,789,387
㈜휴온스랩	2,085,503	832,703	140,188	3,521,392	191,865	(3,016,747)	(3,016,747)
㈜휴온스네이처	13,970,112	12,909,668	7,559,719	3,042,157	22,109,003	132,586	132,586
HUONS USA, INC.	4,326,605	-	7,138,444	-	76,075	(3,424,527)	(3,510,454)
㈜휴온스바이오파마	96,676,249	26,868,959	7,103,420	6,722,499	15,155,213	2,503,432	2,503,432
㈜휴온스블러썸	20,416,864	18,164,030	1,851,510	194,589	9,821,571	(5,408,751)	(5,408,751)
㈜블러썸스토리	5,486,210	236,023	5,521,618	99,241	4,299,399	(372,316)	(374,783)
㈜블러썸픽처스	2,056,477	490,849	162,116	79,273	989,456	(545,833)	(549,626)
학산세박화장용품유한공사	37,328	-	37,328	-	189,636	(350,293)	(341,952)
합 계	522,200,167	399,681,052	229,879,113	68,402,190	653,633,864	37,390,043	37,306,197

(6) 당기와 전기 중 종속기업의 요약 현금흐름(내부거래 제거전)의 내용은 아래와 같습니다.

① 당기

(단위: 천원)								
구 분	영업활동	투자활동	재무활동	순증감	기초현금	외화표시	합병으로 인한	기말현금
	현금흐름	현금흐름	현금흐름			환율변동효과		
㈜휴온스	27,758,060	(70,589,247)	18,352,706	(24,478,480)	50,779,284	297,832	-	26,598,635
㈜휴메딕스	36,372,800	55,505,421	(10,665,386)	81,212,835	9,353,436	136,806	-	90,703,077
㈜휴베나(주1)	551,789	(5,582,721)	4,426,618	(604,314)	5,520,488	935	(4,917,110)	-
㈜휴온스푸드언스 (구, ㈜휴온스네이처)	4,285,815	(2,309,808)	(4,437,464)	(2,461,458)	6,497,412	66,756	-	4,102,710
㈜휴온스메디텍 (구, ㈜휴온스메디케어)	9,636,876	(18,117,258)	4,831,847	(3,648,534)	15,239,425	24,770	-	11,615,661
㈜휴온스랩	(3,405,159)	(6,361)	3,916,585	505,066	1,989,774	-	-	2,494,840
Huons Japan Co., Ltd.	(313,672)	(10,997)	-	(324,669)	441,484	(6,879)	-	109,936
HUONS USA, INC.	(800,373)	2,601	718,340	(79,432)	414,559	22,502	-	357,628
휴온스바이오파마	8,769,955	64,406,126	(2,566,837)	70,609,243	4,503,280	32,623	-	75,145,147
㈜휴엠앤씨	(195,234)	7,775,341	(23,937,922)	(16,357,815)	13,917,059	(67,528)	4,917,110	2,408,826

㈜블러썸스토리	1,704,642	45,000	(4,539,348)	(2,789,706)	3,636,100	-	-	846,394
㈜블러썸픽처스	(1,799)	(364,144)	(30,000)	(395,944)	884,859	-	-	488,916
학산세박화장용품유한공사(주 2)	(26,819)	-	(10,510)	(37,328)	37,328	-	-	-
합 계	84,336,881	30,753,953	(13,941,371)	101,149,464	113,214,488	507,817	-	214,871,770

(주1) 당기 중 ㈜휴엠앤씨에 흡수합병되었으며, 요약 현금흐름은 합병시점까지의 현금흐름입니다. 합병시점 이후 현금 및 현금흐름은 ㈜휴엠앤씨에 귀속되어 있습니다.

(주2) 당기 중 청산되었으며, 요약 현금흐름은 청산시점까지의 현금흐름입니다.

② 전기

(단위: 천원)							
구 분	영업활동 현금흐름	투자활동 현금흐름	재무활동 현금흐름	순증감	기초현금	외화표시 환율변동효과	기말현금
㈜휴온스	47,074,505	16,015,310	(37,546,239)	25,543,576	24,639,995	595,713	50,779,284
㈜휴메딕스	17,950,528	(48,793,932)	20,201,141	(10,642,263)	19,920,397	75,302	9,353,436
㈜휴베나	3,520,721	(209,822)	(3,491,947)	(181,048)	5,701,537	-	5,520,489
㈜휴온스메디케어	5,227,798	(644,235)	(2,070,174)	2,513,389	4,518,374	677	7,032,440
㈜휴온스내추럴	2,052,351	(541,970)	(185,457)	1,324,924	1,867,416	14,213	3,206,553
㈜휴온스메디컬	1,102,617	(1,478,835)	(164,887)	(541,105)	8,735,638	12,455	8,206,988
㈜휴온스네이처	6,492,495	(1,480,724)	(2,147,693)	2,864,078	425,839	943	3,290,860
㈜휴온스랩	(2,626,885)	(176,941)	2,912,287	108,461	1,881,312	-	1,989,773
HUONS USA, INC.	(749,416)	8,010	567,500	(173,906)	541,317	47,148	414,559
㈜휴온스바이오파마	4,912,151	(88,394,157)	87,764,366	4,282,360	200,000	20,921	4,503,281
㈜휴온스블러썸	(34,410,775)	24,945,013	17,980,449	8,514,687	5,412,858	(10,486)	13,917,059
㈜블러썸스토리	(1,228,405)	(30,000)	4,708,492	3,450,087	186,013	-	3,636,100
㈜블러썸픽처스	(202,133)	500,000	(30,000)	267,867	616,993	-	884,860
학산세박화장용품유한공사	(60,933)	12,536	37,398	(10,999)	40,054	8,273	37,328
합 계	49,054,619	(100,269,747)	88,535,236	37,320,108	74,687,743	765,159	112,773,010

2. 연결재무제표 작성기준

(1) 회계기준의 적용

연결실체는 주식회사 등의 외부감사에 관한법률 제5조 1항 1호에서 규정하고 있는 국제회계기준위원회(국제회계기준)를 채택하여 정한 회계처리기준인 한국채택국제회계기준에 따라 연결재무제표를 작성하였습니다.

연결실체의 연결재무제표는 2023년 2월 14일자 이사회에서 승인되었으며, 2023년 3월 31일자 주주총회 결의에 의해 최종승인될 예정입니다.

(2) 측정기준

연결재무제표는 아래에서 열거하고 있는 연결재무상태표의 주요 항목을 제외하고는 역사적 원가를 기준으로 작성되었습니다.

- 공정가치로 측정되는 파생상품
- 당기손익-공정가치로 측정되는 금융상품
- 기타포괄손익-공정가치로 측정되는 금융상품

(3) 기능통화와 표시통화

연결실체 내 개별기업의 재무제표는 각 개별기업의 영업활동이 이루어지는 주된 경제환경의 통화인 기능통화로 작성되고 있습니다. 연결실체의 연결재무제표는 보고기업인 지배기업의 기능통화 및 표시통화인 원화로 작성하여 보고하고 있습니다.

(4) 추정과 판단

한국채택국제회계기준에서는 연결재무제표를 작성함에 있어서 회계정책의 적용이나, 보고기간말 현재 자산, 부채 및 수익, 비용의 보고금액에 영향을 미치는 사항에 대하여 경영진의 최선의 판단을 기준으로 한 추정치와 가정의 사용을 요구하고 있습니다. 보고기간말 현재 경영진의 최선의 판단을 기준으로 한 추정치와 가정이 실제 환경과 다를 경우 이러한 추정치와 실제 결과는 다를 수 있습니다.

추정치와 추정에 대한 기본 가정은 지속적으로 검토되고 있으며, 회계추정의 변경은 추정이 변경된 기간과 미래 영향을 받을 기간 동안 인식되고 있습니다.

① 경영진의 판단

연결재무제표에 인식된 금액에 유의한 영향을 미치는 회계정책의 적용과 관련된 주요한 경영진의 판단에 대한 정보는 다음의 주석에 포함되어 있습니다.

- 주석 1: 연결 범위 - 사실상 지배력을 보유하고 있는지 여부
- 주석 10: 관계기업투자 - 연결실체가 유의적인 영향력을 행사하는지 여부
- 주석 14: 리스기간 - 연장선택권의 행사가능성이 상당히 확실한지 여부
- 주석 29: 수익인식 - 수행의무와 수익인식 시기

② 가정과 추정의 불확실성

다음 보고기간 이내에 중요한 조정이 발생할 수 있는 유의한 위험이 있는 가정과 추정의 불확실성에 대한 정보는 다음의 주석에 포함되어 있습니다.

- 주석 7: 매출채권의 기대신용손실 측정 - 가중평균손실율을 결정하기 위한 주요 가정
- 주석 13: 손상검사 - 무형자산과 영업권의 회수가능성을 포함한 회수가능액 추정의 주요 가정
- 주석 21: 확정급여채무의 측정 - 주요 보험수리적 가정
- 주석 22: 예상반품율의 추정
- 주석 24: 충당부채와 우발부채 - 자원의 유출 가능성과 금액에 대한 가정
- 주석 34: 이연법인세자산의 인식 - 차감할 일시적차이와 세무상 결손금의 사용
- 주석 41: 사업결합 - 취득시 매수가격배분 평가 관련 인식한 무형자산 식별액

③ 공정가치 측정

연결실체의 회계정책과 공시사항은 다수의 금융 및 비금융자산과 부채에 대해 공정가치 측정이 요구되고 있습니다. 연결실체는 공정가치평가 정책과 절차를 수립하고 있습니다. 동 정책과 절차에는 공정가치 서열체계에서 수준 3으로 분류되는 공정가치를 포함한 모든 유의적인 공정가치 측정의 검토를 책임지는 평가부서의 운영을 포함하고 있으며, 그 결과는 재무담당임원에게 직접 보고되고 있습니다.

평가부서는 정기적으로 관측가능하지 않은 유의적인 투입변수와 평가 조정을 검토하고 있습니다. 공정가치 측정에서 중개인 가격이나 평가기관과 같은 제3자 정보를 사용하는 경우, 평가부서에서 제3자로부터 입수한 정보에 근거한 평가가 공정가치 서열체계 내 수준별 분류를 포함하고 있으며 해당 기준서의 요구사항을 충족한다고 결론을 내릴 수 있는지 여부를 판단하고 있습니다.

자산이나 부채의 공정가치를 측정하는 경우, 연결실체는 최대한 시장에서 관측가능한 투입변수를 사용하고 있습니다. 공정가치는 다음과 같이 가치평가방법에 사용된 투입변수에 기초하여 공정가치 서열체계 내에서 분류됩니다.

- 수준 1: 측정일에 동일한 자산이나 부채에 대한 접근 가능한 활성시장의 조정되지 않은 공시가격
- 수준 2: 수준 1의 공시가격 이외에 자산이나 부채에 대해 직접적으로 또는 간접적으로 관측가능한 투입변수
- 수준 3: 자산이나 부채에 대한 관측가능하지 않은 투입변수

자산이나 부채의 공정가치를 측정하기 위해 사용되는 여러 투입변수가 공정가치 서열체계 내에서 다른 수준으로 분류되는 경우, 연결실체는 측정치 전체에 유의적인 공정가치 서열체계에서 가장 낮은 수준의 투입변수와 동일한 수준으로 공정가치 측정치 전체를 분류하고 있으며, 변동이 발생한 보고기간 말에 공정가치 서열체계의 수준간 이동을 인식하고 있습니다.

공정가치 측정 시 사용된 가정의 자세한 정보는 아래 주석에 포함되어 있습니다.

- 주석 13: 무형자산
- 주석 39: 위험관리
- 주석 40: 주식기준보상

3. 회계정책의 변경

2022년 1월 1일부터 시행되는 다음의 회계기준들은 당사의 재무제표에 중요한 영향을 미치지 않습니다.

- 의도된 사용 전 생산된 재화의 매각금액과 관련원가의 회계처리 명확화 (기업회계기준서 제1016호 '유형자산')
- 손실부담계약 식별 시 회피불가능한 계약이행 원가의 범위 명확화 (기업회계기준서 제1037호 '충당부채, 우발부채, 우발자산')
- K-IFRS 연차개선 (2018-2020)
- 기준서가 참조하는 개념체계의 대체 및 인식원칙 예외 추가 (기업회계기준 제1103호 '사업결합')

4. 유의적인 회계정책

연결실체가 한국채택국제회계기준에 따른 연결재무제표 작성에 적용한 유의적인 회계정책은 아래 기술되어 있으며, 주석 3에서 설명하고 있는 회계정책의 변경을 제외하고는, 당기 및 비교표시된 전기의 재무제표는 동일한 회계정책을 적용하여 작성되었습니다.

(1) 영업부문

연결실체는 부문에 배분될 자원에 대한 의사결정을 하고 부문의 성과를 평가하기 위하여 최고 영업의사결정자가 주기적으로 검토하는 내부보고 자료에 기초하여 부문을구분하고 있습니다. 주석 38에서 기술한대로 2개의 보고부문이 있으며, 각 부문은 연결실체의 전략적 영업단위들입니다. 전략적 영업단위들은 서로 다른 생산품과 용역을 제공하며 각 영업단위별로 요구되는 기술과 마케팅전략이 다르므로 분리되어 운영되고 있습니다.

(2) 연결

① 사업결합

연결실체는 취득한 활동과 자산의 집합이 사업의 정의를 충족하고 동일지배하에 있는 기업실체나 사업에 대한 결합이 아닌 경우에 취득법을 적용하여 회계처리하고 있습니다. 연결실체는 특정 활동과 자산의 집합을 사업으로 보기 위하여 취득한 활동과 자산의 집합이 최소한 산출물을 창출하는 능력, 투입물, 실질적인 과정을 포함하는지 평가하고 있습니다.

연결실체는 취득한 활동과 자산의 집합이 사업인지 여부를 간단하게 평가할 수 있는 집중테스트를 적용할 수 있습니다. 연결실체는 취득한 총자산의 공정가치가 대부분이 식별가능한 비슷한 자산 집합에 집중되어 있는 경우에 선택적 집중테스트를 적용할 수 있습니다.

이전대가는 일반적으로 식별가능한 취득 순자산을 공정가치로 측정하는 것과 동일하게 공정가치로 측정하고 있습니다. 사업결합의 결과 영업권이 발생되면 매년 손상검사를 수행하고 있으며, 염가매수차익이 발생되면 즉시 당기손익으로 인식하고 있습니다. 취득관련원가는 기

업회계기준서 제1032호와 기업회계기준서 제1109호에 따라 인식하는 채무증권과 지분증권의 발행원가를 제외하고, 원가가 발생하고 용역을 제공받은 기간에 비용으로 회계처리하고 있습니다.

이전대가는 기존관계의 정산과 관련된 금액을 포함하고 있지 않으며, 기존관계의 정산금액은 일반적으로 당기손익으로 인식하고 있습니다.

조건부대가는 취득일에 공정가치로 측정되고 있습니다. 자본으로 분류되는 조건부대가는 재측정하지 않으며, 그 후속 정산은 자본 내에서 회계처리하고 있습니다. 조건부대가가 자본으로 분류되지 않는 경우, 후속적으로 조건부대가의 공정가치 변동을 인식하여 당기손익으로 처리하고 있습니다.

피취득자의 종업원이 보유하고 있는 보상과 교환된 취득자의 주식기준보상의 경우, 취득자의 대체보상에 대한 시장기준 측정치의 전부 또는 일부는 사업결합의 이전대가 측정에 포함되고 있습니다. 피취득자에 대한 이전대가의 일부인 대체보상 부분과 사업결합 후 근무용역에 대한 보수 부분은 피취득자의 보상에 대한 시장기준 측정치와 사업결합 전 근무용역에 대한 대체 보상액을 비교하여 결정되고 있습니다.

② 종속기업

종속기업은 연결실체에 의해 지배되는 기업입니다. 연결실체는 피투자기업에 대한 관여로 변동이익에 노출되거나 변동이익에 대한 권리가 있고 피투자기업에 대하여 자신의 힘으로 그러한 이익에 영향을 미치는 능력이 있을 때 피투자기업을 지배합니다. 종속기업의 재무제표는 지배기업이 종속기업에 대한 지배력을 획득하는 날부터 지배력을 상실할 때까지 연결 재무제표에 포함됩니다.

③ 비지배지분

비지배지분은 취득일에 피취득자의 식별가능한 순자산에 대해 인식한 금액 중 현재의 지분상품의 비례적 몫으로 측정하고 있습니다. 지배력을 상실하지 않는 종속기업에 대한 지배기업의 소유지분 변동은 자본거래로 회계처리하고 있습니다.

④ 지배력의 상실

지배기업이 종속기업에 대한 지배력을 상실한다면, 연결재무상태표에서 종전의 종속기업에 대한 자산과 부채를 제거하고 종전의 지배지분에 귀속되는 지배력 상실 관련 손익을 인식합니다. 종속기업에 대한 잔존 투자는 지배력을 상실한 때의 공정가치로 인식합니다.

⑤ 지분법피투자기업에 대한 지분

연결실체의 지분법피투자기업에 대한 지분은 관계기업과 공동기업의 지분으로 구성되어 있습니다.

관계기업은 연결실체가 재무정책 및 영업정책에 대한 유의적인 영향력을 보유하고 있으나, 지배하거나 공동지배하지 않는 기업입니다. 공동기업은 연결실체가 약정의 자산에 대한 권리와 부채에 대한 의무를 보유하는 것이 아니라 약정의 순자산에 대한 권리를 보유하고 있는 기업입니다.

관계기업과 공동기업에 대한 투자지분은 최초에 거래원가를 포함하여 원가로 인식하고, 취득 후에는 지분법을 사용하여 회계처리하고 있습니다. 즉, 취득일 이후에 발생한 피투자자의

당기순손익 및 기타포괄손익 중 연결실체의 지분에 해당하는 금액을 장부금액에 가감하고, 피투자자에게 받은 분배액은 투자지분의 장부금액에서 차감하고 있습니다.

⑥ 내부거래제거

연결실체 내의 거래, 이와 관련된 잔액, 수익과 비용, 미실현손익은 연결재무제표 작성시 모두 제거하고 있습니다. 한편, 연결실체는 지분법피투자기업과의 거래에서 발생한 미실현이익 중 연결실체의 몫은 제거하고 있으며, 미실현손실은 자산손상의 증거가 없다면 미실현이익과 동일한 방식으로 제거하고 있습니다.

⑦ 동일지배하 사업결합

동일지배하에 있는 기업실체나 사업에 대한 결합은 취득한 자산과 인수한 부채를 최상위 지배기업의 연결재무제표 상 장부금액으로 인식하고 있습니다. 연결실체는 이전대가와 취득한 순자산 장부금액의 차액을 기타자본항목에서 가감하고 있습니다.

(3) 중단영업

연결실체는 이미 처분되었거나 매각예정으로 분류되고 다음 중 하나에 해당하는 기업의 구분단위를 중단영업으로 분류하고 있습니다.

- 별도의 주요 사업계열이나 영업지역
- 별도의 주요 사업계열이나 영업지역을 처분하려는 단일 계획의 일부
- 매각만을 목적으로 취득한 종속기업

중단영업이 있는 경우, 연결포괄손익계산서에 비교 표시되는 기간의 기초부터 영업이 중단된 것처럼 재작성하고 있습니다.

(4) 현금 및 현금성자산

연결실체는 취득일로부터 만기일이 3개월 이내인 투자자산을 현금 및 현금성자산으로 분류하고 있습니다. 지분상품은 현금성자산에서 제외되나, 상환일이 정해져 있고 취득일로부터 상환일까지의 기간이 단기인 우선주와 같이 실질적으로 현금성자산인 경우에는 현금성자산에 포함됩니다.

(5) 재고자산

재고자산의 단위원가는 총평균법 및 선입선출법으로 결정하고 있으며, 취득원가는 매입원가, 전환원가 및 재고자산을 이용가능한 상태로 준비하는데 필요한 기타 원가를 포함하고 있습니다. 제품이나 재공품의 원가에 포함되는 고정제조간접원가는 생산설비의 정상조업도에 기초하여 배부하고 있습니다.

재고자산은 취득원가와 순실현가능가치 중 낮은 금액으로 측정하고 있습니다. 재고자산을 순실현가능가치로 감액한 평가손실과 모든 감모손실은 감액이나 감모가 발생한 기간에 비용으로 인식하고 있으며, 재고자산의 순실현가능가치의 상승으로 인한 재고자산평가손실의 환입은 환입이 발생한 기간의 비용으로 인식된 재고자산의 매출원가에서 차감하고 있습니다.

(6) 비파생금융자산

① 인식 및 최초 측정

매출채권과 발행 채무증권은 발행되는 시점에 최초로 인식합니다. 다른 금융상품과 금융부채는 연결실체가 금융상품의 계약당사자가 되는 때에만 인식됩니다.

유의적인 금융요소를 포함하지 않는 매출채권을 제외하고는, 최초 인식시점에 금융자산이나 금융부채를 공정가치로 측정하며, 당기손익-공정가치 측정 금융자산 또는 당기손익-공정가치 측정 금융부채가 아닌 경우에 해당 금융자산의 취득이나 해당 금융부채의 발행과 직접 관련되는 거래원가는 공정가치에 가감합니다. 유의적인 금융요소를 포함하지 않는 매출채권은 최초에 거래가격으로 측정합니다.

② 분류 및 후속측정

1) 금융자산

최초 인식시점에 금융자산은 상각후원가, 기타포괄손익-공정가치 채무상품, 기타포괄손익-공정가치 지분상품 또는 당기손익-공정가치로 측정되도록 분류합니다.

금융자산은 연결실체가 금융자산을 관리하는 사업모형을 변경하지 않는 한 최초 인식 후에 재분류되지 않으며, 이 경우 영향받는 모든 금융자산은 사업모형의 변경 이후 첫 번째 보고 기간의 첫 번째 날에 재분류됩니다.

금융자산이 다음 두가지 조건을 모두 만족하고, 당기손익-공정가치 측정항목으로 지정되지 않은 경우에 상각후원가로 측정합니다.

- 계약상 현금흐름을 수취하기 위해 보유하는 것이 목적인 사업모형 하에서 보유합니다.
- 금융자산의 계약 조건에 따라 특정일에 원금과 원금잔액에 대한 이자 지급만으로 구성되어 있는 현금흐름이 발생합니다.

채무상품이 다음 두 가지 조건을 충족하고 당기손익-공정가치 측정항목으로 지정되지 않은 경우에 기타포괄손익-공정가치로 측정합니다.

- 계약상 현금흐름의 수취와 금융자산의 매도 둘 다를 통해 목적을 이루는 사업모형 하에서 금융자산을 보유합니다.
- 금융자산의 계약 조건에 따라 특정일에 원리금 지급만으로 구성되어 있는 현금흐름이 발생합니다.

단기매매를 위해 보유하는 것이 아닌 지분상품의 최초 인식 시에 연결실체는 투자자산 공정가치의 후속적인 변동을 기타포괄손익으로 표시하도록 선택할 수 있습니다. 다만 한번 선택하면 이를 취소할 수 없습니다. 이러한 선택은 투자자산별로 이루어집니다.

상기에서 설명된 상각후원가나 기타포괄손익-공정가치로 측정되지 않는 모든 금융자산은 당기손익-공정가치로 측정됩니다. 이러한 금융자산은 모든 파생금융상품을 포함합니다. 최초 인식시점에 연결실체는 상각후원가나 기타포괄손익-공정가치로 측정되는 금융자산을 당기손익-공정가치 측정항목으로 지정한다면 회계불일치를 제거하거나 유의적으로 줄이는 경우에는 해당 금융자산을 당기손익-공정가치 측정항목으로 지정할 수 있습니다. 다만 한번 지정하면 이를 취소할 수 없습니다.

2) 금융자산: 사업모형평가

연결실체는 사업이 관리되는 방식과 경영진에게 정보가 제공되는 방식을 가장 잘 반영하기 때문에 금융자산의 포트폴리오 수준에서 보유되는 사업모형의 목적을 평가합니다. 그러한 정보는 다음을 고려합니다.

- 포트폴리오에 대해 명시된 회계정책과 목적 및 실제 이러한 정책의 운영. 여기에는 계약상 이자수익의 획득, 특정 이자수익률 수준의 유지, 금융자산을 조달하는 부채의 듀레이션과 해당 금융자산의 듀레이션의 일치 및 자산의 매도를 통한 기대현금흐름의 유출 또는 실현하는

것에 중점을 둔 경영진의 전략을 포함함

- 사업모형에서 보유하는 금융자산의 성과를 평가하고, 그 평가내용을 주요 경영진에게 보고하는 방식
- 사업모형(그리고 사업모형에서 보유하는 금융자산)의 성과에 영향을 미치는 위험과 그 위험을 관리하는 방식
- 경영진에 대한 보상방식(예: 관리하는 자산의 공정가치에 기초하여 보상하는지 아니면 수취하는 계약상 현금흐름에 기초하여 보상하는지)
- 과거기간 금융자산의 매도의 빈도, 금액, 시기, 이유, 미래의 매도활동에 대한 예상

이러한 목적을 위해 제거요건을 충족하지 않는 거래에서 제3자에게 금융자산을 이전하는 거래는 매도로 간주되지 않습니다.

단기매매의 정의를 충족하거나 포트폴리오의 성과가 공정가치 기준으로 평가되는 금융자산 포트폴리오는 당기손익-공정가치로 측정됩니다.

3) 금융자산: 계약상 현금흐름이 원금과 이자로만 이루어져 있는지에 대한 평가
원금은 금융자산의 최초 인식시점의 공정가치로 정의됩니다. 이자는 화폐의 시간가치에 대한 대가, 특정기간에 원금 잔액과 관련된 신용위험에 대한 대가, 그밖에 기본적인 대역위험과 원가에 대한 대가(예: 유동성위험과 운영 원가)뿐만 아니라 이윤으로 구성됩니다.

계약상 현금흐름이 원금과 이자에 대한 지급만으로 이루어져 있는지를 평가할 때, 연결실체는 해당 상품의 계약조건을 고려합니다. 금융자산이 계약상 현금흐름의 시기나 금액을 변경시키는 계약조건을 포함하고 있다면, 그 계약조건 때문에 해당 금융상품의 존속기간에 걸쳐 생길 수 있는 계약상 현금흐름이 원리금 지급만으로 구성되는지를 판단해야 합니다.

이를 평가할 때 연결실체는 다음을 고려합니다.

- 현금흐름의 금액이나 시기를 변경시키는 조건부 상황
- 변동 이자율 특성을 포함하여 계약상 액면 이자율을 조정하는 조항
- 중도상환특성과 만기연장특성
- 특정 자산으로부터 발생하는 현금흐름에 대한 연결실체의 청구권을 제한하는 계약조건(예: 비소구특징)

중도상환금액이 실질적으로 미상환된 원금과 잔여원금에 대한 이자를 나타내고, 계약의 조기청산에 대한 합리적인 보상을 포함하고 있다면, 조기상환특성은 특정일에 원금과 이자를 지급하는 조건과 일치합니다.

또한, 계약상 액면금액을 유의적으로 할인하거나 할증하여 취득한 금융자산에 대해서, 중도상환금액이 실질적으로 계약상 액면금액과 계약상 이자 발생액을 나타내며, 중도상환특성이 금융자산의 최초 인식시점에 해당 특성의 공정가치가 경미한 경우에는 이러한 조건을 충족한다고 판단합니다.

4) 금융자산: 후속측정과 손익

당기손익-공정가치로 측정하는 금융자산	이러한 자산은 후속적으로 공정가치로 평가합니다. 이자 혹은 배당금 수익을 포함한 순손익은 당기손익으로 인식합니다.
----------------------	---

상각후원가로 측정하는 금융자산	이러한 자산은 후속적으로 유효이자율법을 사용하여 상각후원가로 측정합니다. 상각후원가는 손상차손에 의해 감소됩니다. 이자수익, 외화환산손익 및 손상차손은 당기손익으로 인식합니다. 제거에서 발생하는 손익은 당기손익으로 인식합니다.
기타포괄손익-공정가치로 측정하는 채무상품	이러한 자산은 후속적으로 공정가치로 측정합니다. 이자수익은 유효이자율법을 사용하여 계산되고, 외화환산손익과 손상차손을 당기손익으로 인식합니다. 기타순손익은 기타포괄손익으로 인식합니다. 제거시의 손익은 기타포괄손익누계액에서 당기손익으로 재분류합니다.
기타포괄손익-공정가치로 측정하는 지분상품	이러한 자산은 후속적으로 공정가치로 측정합니다. 배당금은 명확하게 투자원가의 회수를 나타내지 않는다면 당기손익으로 인식합니다. 다른 순손익은 기타포괄손익으로 인식하고, 당기손익으로 절대 재분류하지 않습니다.

③ 제거

연결실체는 금융자산의 현금흐름에 대한 계약상 권리가 소멸한 경우, 금융자산의 현금흐름을 수취할 계약상 권리를 양도하고 이전된 금융자산의 소유에 따른 위험과 보상의 대부분을 실질적으로 이전한 경우, 또는 연결실체가 소유에 따른 위험과 보상의 대부분을 보유 또는 이전하지 아니하고 금융자산을 통제하고 있지 않은 경우에 금융자산을 제거합니다.

연결실체가 채무제표에 인식된 자산을 이전하는 거래를 하였지만, 이전되는 자산의 소유에 따른 대부분의 위험과 보상을 보유하고 있는 경우에는 이전된 자산을 제거하지 않습니다.

이자율지표 개혁

이자율지표 개혁의 결과로 상각후원가로 측정하는 금융자산이나 금융부채의 계약상 현금흐름 산정 기준이 변경되는 경우 연결실체는 이자율지표 개혁에서 요구되는 변경을 반영하기 위하여 금융자산이나 금융부채의 유효이자율을 조정합니다. 다음의 두 가지 조건을 모두 충족하는 경우에만 이자율지표 개혁에서 요구된 계약상 현금흐름 산정기준의 변경입니다.

- 이자율지표 개혁의 직접적인 결과로 변경이 필요함.
- 계약상 현금흐름을 산정하는 새로운 기준은 이전 기준(즉, 변경 직전 기준)과 경제적으로 동등함.

이자율지표 개혁에서 요구된 계약상 현금흐름 산정 기준의 변경에 추가하여 금융자산이나 금융부채의 변경이 이루어진 경우 연결실체는 먼저 이자율지표 개혁에서 요구되는 변경을 반영하기 위하여 금융자산이나 금융부채의 유효이자율을 조정합니다. 그 다음 추가 변경에 대해서는 기존의 회계정책을 적용하여 처리합니다.

④ 상계

연결실체는 연결실체가 인식한 자산과 부채에 대해 법적으로 집행가능한 상계권리를 갖고 있고, 차액으로 결제하거나, 자산을 실현하는 동시에 부채를 결제할 의도가 있는 경우에만 금융자산과 금융부채를 상계하고 재무상태표에 순액으로 표시합니다.

(7) 내재파생상품

내재파생상품은 주계약이 금융자산이 아니고 특정 요건을 충족하는 경우에 별도로 회계처리하고 주계약으로부터 분리합니다. 파생상품은 최초 인식 시에 공정가치로 측정합니다. 최초 인식 이후에 공정가치로 측정하고 그 변동은 일반적으로 손익으로 인식합니다.

(8) 금융자산의 손상

① 금융상품

연결실체는 다음의 자산의 기대신용손실에 대해 손실충당금을 인식합니다.

- 상각후원가로 측정하는 금융자산
- 기타포괄손익-공정가치로 측정하는 채무상품

연결실체는 12개월 기대신용손실로 측정되는 다음의 금융자산을 제외하고는 전체기간 기대신용손실에 해당하는 금액으로 손실충당금을 측정합니다.

- 보고기간말에 신용 위험이 낮다고 결정된 채무증권
- 최초 인식 이후 신용위험(즉, 금융자산의 기대존속기간동안에 걸쳐 발생할 채무불이행 위험)이 유의적으로 증가하지 않은 기타 채무증권과 은행예금

매출채권에 대한 손실충당금은 항상 전체기간 기대신용손실에 해당하는 금액으로 측정됩니다.

금융자산의 신용위험이 최초 인식 이후 유의적으로 증가했는지를 판단할 때와 기대신용손실을 추정할 때, 연결실체는 과도한 원가나 노력 없이 이용할 수 있고 합리적이고 뒷받침될 수 있는 정보를 고려합니다. 여기에는 미래지향적인 정보를 포함하여 연결실체의 과거 경험과 알려진 신용평가에 근거한 질적, 양적인 정보 및 분석이 포함됩니다.

연결실체는 금융자산의 신용위험은 연체일수가 30일을 초과하는 경우에 유의적으로 증가한다고 가정합니다.

연결실체는 다음과 같은 경우 금융자산에 채무불이행이 발생했다고 고려합니다.

- 채무자가 연결실체가 소구활동을 하지 않으면, 연결실체에게 신용의무를 완전하게 이행하지 않을 것 같은 경우

전체기간 기대신용손실은 금융상품의 기대존속기간에 발생할 수 있는 모든 채무불이행 사건에 따른 기대신용손실입니다.

12개월 기대신용손실은 보고기간말 이후 12개월 이내(또는 금융상품의 기대존속기간이 12개월 보다 적은 경우 더 짧은 기간)에 발생 가능한 금융상품의 채무불이행 사건으로 인한 기대신용손실을 나타내는 전체기간 기대신용손실의 일부입니다.

기대신용손실을 측정할 때 고려하는 가장 긴 기간은 연결실체가 신용위험에 노출되는 가장 계약기간입니다.

② 기대신용손실의 측정

기대신용손실은 신용손실의 확률가중추정치입니다. 신용손실은 모든 현금부족액(즉, 계약에 따라 지급받기로 한 모든 계약상 현금흐름과 수취할 것으로 예상하는 모든 계약상 현금흐름의 차이)의 현재가치로 측정됩니다. 기대신용손실은 해당 금융자산의 유효이자율로 할인됩니다.

③ 신용이 손상된 금융자산

매 보고기간말에, 연결실체는 상각후원가로 측정되는 금융자산과 기타포괄손익-공정가치로

측정되는 채무증권의 신용이 손상되었는지 평가합니다. 금융자산의 추정미래현금흐름에 악 영향을 미치는 하나 이상의 사건이 발생한 경우에 해당 금융자산은 신용이 손상된 것입니다.

금융자산의 신용이 손상된 증거는 다음과 같은 관측 가능한 정보를 포함합니다.

- 발행자나 차입자의 유의적인 재무적 어려움
- 채무불이행이나 연체와 같은 계약 위반
- 차입자의 재무적 어려움에 관련된 경제적이나 계약상 이유로 당초 차입조건의 불가피한 완화
- 차입자의 파산가능성이 높아지거나 그 밖의 재무구조조정 가능성이 높아짐
- 재무적 어려움으로 인해 해당 금융자산에 대한 활성시장 소멸

④ 재무상태표 상 신용손실충당금의 표시

상각후원가로 측정하는 금융자산에 대한 손실충당금은 해당 자산의 장부금액에서 차감합니다. 기타포괄손익-공정가치로 측정하는 채무상품에 대해서는 손실충당금은 당기손익에 포함하고 기타포괄손익에 인식합니다.

⑤ 제각

금융자산의 계약상 현금흐름 전체 또는 일부의 회수에 대한 합리적인 기대가 없는 경우 해당 자산을 제거합니다. 연결실체는 회수에 대한 합리적인 기대가 있는지를 평가하여 제각의 시기와 금액을 개별적으로 평가합니다. 연결실체는 제각한 금액이 유의적으로 회수할 것이라는 기대를 갖고 있지 않습니다. 그러나 제각된 금융자산은 연결실체의 만기가 된 금액의 회수 절차에 따라 회수활동의 대상이 될 수 있습니다.

(9) 유형자산

유형자산은 최초에 원가로 측정하여 인식하고 있습니다. 유형자산의 원가에는 경영진이 의도하는 방식으로 자산을 가동하는데 필요한 장소와 상태에 이르게 하는데 직접 관련되는 원가 및 자산을 해체, 제거하거나 부지를 복구하는데 소요될 것으로 추정되는 원가가 포함됩니다.

유형자산은 최초 인식 후에 원가에서 감가상각누계액과 손상차손누계액을 차감한 금액을 장부금액으로 하고 있습니다.

유형자산 중 토지는 감가상각을 하지 않으며, 그 외 유형자산은 자산의 취득원가에서 잔존가치를 차감한 금액에 대하여 아래에 제시된 내용연수에 걸쳐 해당 자산에 내재되어 있는 미래 경제적 효익의 예상 소비 형태를 가장 잘 반영하도록 정액법으로 상각하고 있습니다.

유형자산을 구성하는 일부의 원가가 당해 유형자산의 전체 원가와 비교하여 유의적이라면, 해당 유형자산을 감가상각할 때, 그 부분은 별도로 구분하여 감가상각하고 있습니다.

유형자산의 제거로 인하여 발생하는 손익은 순매각금액과 장부금액의 차이로 결정되고 그 차액은 당기손익으로 인식하고 있습니다.

당기 및 전기의 추정 내용연수는 다음과 같습니다.

구 분	추정내용연수
건 물	20 ~ 40년
구 축 물	5 ~ 20년
기계장치/시설장치	5 ~ 10년
차량운반구	5년
공구와기구/시험연구기기	3 ~ 5년
비 품	5년

연결실체는 매 보고기간말에 자산의 잔존가치와 내용연수 및 감가상각방법을 재검토하고 재검토 결과 이를 변경하는 것이 적절하다고 판단되는 경우 회계추정의 변경으로 처리하고 있습니다.

후속지출은 해당 지출과 관련된 미래 경제적 효익이 연결실체로 유입될 가능성이 높은 경우에만 자본화하고 있습니다.

(10) 무형자산

무형자산은 최초 인식할 때 원가로 측정하며, 최초 인식 후에 원가에서 상각누계액과 손상차손누계액을 차감한 금액을 장부금액으로 인식하고 있습니다.

무형자산은 사용 가능한 시점부터 잔존가치를 영("0")으로 하여 아래의 내용연수 동안 정액법으로 상각하고 있습니다. 다만, 일부 무형자산에 대해서는 이를 이용할 수 있을 것으로 기대되는 기간이 예측가능하지 않아 당해 무형자산의 내용연수가 비한정인 것으로 평가하고 상각하지 아니하고 있습니다.

구 분	추정내용연수
산업재산권	5년
기타의무형자산	5년
시설이용권	5년, 비한정 내용연수
영업권	비한정 내용연수

내용연수가 유한한 무형자산의 상각기간과 상각방법은 매 보고기간말에 재검토하고 내용연

수가 비한정인 무형자산에 대해서는 그 자산의 내용연수가 비한정이라는 평가가 계속하여 정당한 지를 때 보고기간말에 재검토하며, 이를 변경하는 것이 적절하다고 판단되는 경우 회계추정의 변경으로 처리하고 있습니다.

① 연구 및 개발

연구 또는 내부프로젝트의 연구단계에 대한 지출은 발생시점에 비용으로 인식하고 있습니다. 개발단계의 지출은 자산을 완성할 수 있는 기술적 실현가능성, 자산을 완성하여 사용하거나 판매하려는 기업의 의도와 능력 및 필요한 자원의 입수가능성, 무형자산의 미래 경제적 효익을 모두 제시할 수 있고, 관련 지출을 신뢰성 있게 측정할 수 있는 경우에 무형자산으로 인식하고 있으며, 기타 개발관련 지출은 발생시점에 비용으로 인식하고 있습니다.

② 후속지출

후속지출은 관련되는 특정자산에 속하는 미래의 경제적 효익이 증가하는 경우에 한하여 자본화하며, 내부적으로 창출한 영업권 및 상표명 등을 포함한 다른 지출은 발생 즉시 비용화하고 있습니다.

(11) 차입원가

적격자산의 취득, 건설 또는 제조와 직접 관련된 차입원가는 당해 자산 원가의 일부로 자본화하고 있으며, 기타차입원가는 발생기간에 비용으로 인식하고 있습니다. 적격자산이란 의도된 용도로 사용하거나 판매가능한 상태가 될 때까지 상당한 기간을 필요로 하는 자산을 말하며, 금융자산과 단기간 내에 제조되거나 다른 방법으로 생산되는 재고자산은 적격자산에 해당되지 아니하며, 취득시점에 의도된 용도로 사용할 수 있거나 판매가능한 상태에 있는 자산인 경우에도 적격자산에 해당되지 아니합니다.

적격자산을 취득하기 위한 목적으로 특정하여 차입한 자금에 한하여, 보고기간 동안 그 차입금으로부터 실제 발생한 차입원가에서 당해 차입금의 일시적 운용에서 생긴 투자수익을 차감한 금액을 자본화가능차입원가로 결정하며, 일반적인 목적으로 자금을 차입하고 이를 적격자산의 취득을 위해 사용하는 경우에 한하여 당해 자산 관련 지출액에 자본화이자율을 적용하는 방식으로 자본화가능차입원가를 결정하고 있습니다. 자본화이자율은 보고기간 동안 차입한 자금(적격자산을 취득하기 위해 특정 목적으로 차입한 자금 제외)으로부터 발생한 차입원가를 가중평균하여 산정하고 있습니다. 보고기간 동안 자본화한 차입원가는 당해 기간 동안 실제 발생한 차입원가를 초과할 수 없습니다.

(12) 정부보조금

정부보조금은 연결실체가 정부보조금에 부수되는 조건을 준수하고 그 보조금을 수취하는 것에 대해 합리적인 확신이 있을 경우에만 인식하고 있습니다.

연결실체는 비유동자산을 취득 또는 건설하는데 사용해야 한다는 기본조건이 부과된 정부보조금을 수령하고 있으며, 해당 자산의 장부금액을 계산할 때, 정부보조금을 차감하고 감가상각자산의 내용연수에 걸쳐 당기손익으로 인식하고 있습니다.

연결실체는 정부보조금을 정부보조금으로 보전하려 하는 관련원가가 비용으로 인식되는 기간에 걸쳐 포괄손익계산서에서 기타수익으로 표시하여 당기손익으로 인식하고 있습니다.

이미 발생한 비용이나 손실에 대해 보전하려는 정부보조금은 정부보조금을 수취할 권리가 발생하는 기간에 기타수익으로 인식하고 있습니다. 이 경우에 정부보조금은 수취채권이 되

있을 때 인식됩니다.

(13) 투자부동산

임대수익이나 시세차익 또는 두 가지 모두를 얻기 위하여 보유하고 있는 부동산은 투자부동산으로 분류하고 있습니다. 투자부동산은 취득시 발생한 거래원가를 포함하여 최초 인식시점에 원가로 측정하며, 최초 인식 후에 원가에서 감가상각누계액과 손상차손누계액을 차감한 금액을 장부금액으로 표시하고 있습니다.

후속원가는 자산으로부터 발생하는 미래의 경제적 효익이 유입될 가능성이 높으며, 그 원가를 신뢰성 있게 측정할 수 있는 경우에 한하여 자산의 장부금액에 포함하거나 적절한 경우 별도의 자산으로 인식하고 있으며, 후속지출에 의해 대체된 부분의 장부금액은 제거하고 있습니다. 한편, 일상적인 수선·유지와 관련하여 발생하는 원가는 발생시점에 당기손익으로 인식하고 있습니다.

투자부동산 중 토지에 대해서는 감가상각을 하지 않으며, 건물은 경제적 내용연수에 따라 20~40년을 적용하여 정액법으로 상각하고 있습니다.

투자부동산의 감가상각방법, 잔존가치 및 내용연수는 매 보고기간말에 재검토하고 이를 변경하는 것이 적절하다고 판단되는 경우 회계추정의 변경으로 회계처리하고 있습니다.

(14) 비금융자산의 손상

고객과의 계약에서 생기는 수익에 따라 인식하는 계약자산과 계약을 체결하거나 이행하기 위해 든 원가에서 생기는 자산, 재고자산, 이연법인세자산을 제외한 모든 비금융자산에 대해서는 매 보고기간말마다 자산손상을 시사하는 징후가 있는지를 검토하며, 만약 그러한 징후가 있다면 당해 자산의 회수가능액을 추정하고 있습니다. 단, 사업결합으로 취득한 영업권 및 내용연수가 비한정인 무형자산, 아직 사용할 수 없는 무형자산에 대해서는 자산손상을 시사하는 징후와 관계없이 매년 회수가능액과 장부금액을 비교하여 손상검사를 하고 있습니다.

회수가능액은 개별 자산별로, 또는 개별 자산의 회수가능액을 추정할 수 없다면 그 자산이 속하는 현금창출단위 별로 회수가능액을 추정하고 있습니다. 회수가능액은 사용가치와 순공정가치 중 큰 금액으로 결정하고 있습니다. 사용가치는 자산이나 현금창출단위에서 창출될 것으로 기대되는 미래현금흐름을 화폐의 시간가치 및 미래현금흐름을 추정할 때 조정되지 아니한 자산의 특유위험에 대한 현행 시장의 평가를 반영한 적절한 할인율로 할인하여 추정합니다.

자산이나 현금창출단위의 회수가능액이 장부금액에 미달하는 경우 자산의 장부금액을 감소시키며 즉시 당기손익으로 인식하고 있습니다.

사업결합으로 취득한 영업권은 사업결합으로 인한 시너지효과의 혜택을 받게 될 것으로 기대되는 각 현금창출단위에 배분합니다. 현금창출단위에 대한 손상차손은 현금창출단위에 배분된 영업권의 장부금액을 우선 감소시키고, 그 다음 현금창출단위에 속하는 다른 자산 각각의 장부금액에 비례하여 자산의 장부금액을 감소시키고 있습니다. 영업권에 대한 인식한 손상차손은 후속기간에 환입할 수 없습니다. 매 보고기간말에 영업권을 제외한 자산에 대해 과거 기간에 인식한 손상차손이 더 이상 존재하지 않거나 감소된 것을 시사하는 징후가 있는지를 검토하고 직전 손상차손의 인식시점 이후 회수가능가액을 결정하는데 사용된 추정치에 변화가 있는 경우에만 환입합니다. 손상차손환입으로 증가된 장부금액은 과거에 손상차손을 인식하기 전 장부금액의 감가상각 또는 상각 후 잔액을 초과할 수 없습니다.

(15) 리스

계약에서 대가와 교환하여, 식별되는 자산의 사용 통제권을 일정기간 이전하게 한다면 그 계약은 리스이거나 리스를 포함합니다.

① 리스이용자

리스요소를 포함하는 계약의 개시일이나 변경유효일에 연결실체는 계약대가를 상대적 개별 가격에 기초하여 각 리스요소에 배분합니다. 다만, 연결실체는 차량 리스에 대하여 비리스요소를 분리하지 않는 실무적 간편법을 적용하여 리스요소와 관련된 비리스요소를 하나의 리스요소로 회계처리합니다.

연결실체는 리스개시일에 사용권자산과 리스부채를 인식합니다. 사용권자산은 최초에 원가로 측정하며, 해당 원가는 리스부채의 최초 측정금액, 리스개시일이나 그 전에 지급한 리스료(받은 리스 인센티브 차감), 리스개설직접원가, 기초자산을 해체 및 제거하거나 기초자산이나 기초자산이 위치한 부지를 복구할 때 리스이용자가 부담하는 원가의 추정치로 구성됩니다.

사용권자산은 후속적으로 리스개시일부터 리스기간 종료일까지 정액법으로 감가상각합니다. 다만, 리스기간 종료일에 사용권자산의 소유권이 이전되거나 사용권자산의 원가에 매수선택권의 행사가격이 반영된 경우에는 유형자산의 감가상각과 동일한방식에 기초하여 기초자산의 내용연수 종료일까지 사용권자산을 감가상각합니다. 또한 사용권자산은 손상차손으로 인하여 감소하거나 리스부채의 재측정으로 인하여 조정될 수 있습니다.

리스부채는 리스개시일 현재 지급되지 않은 리스료의 현재가치로 최초 측정합니다. 리스료는 리스의 내재이자율로 할인하되, 내재이자율을 쉽게 산정할 수 없는 경우에는 연결실체의 증분차입이자율로 할인합니다. 일반적으로 연결실체는 증분차입이자율을 할인율로 사용합니다.

연결실체는 다양한 외부 재무 정보에서 얻은 이자율에서 리스의 조건과 리스자산의 특성을 반영하기 위한 조정을 하고 증분차입이자율을 산정합니다.

리스부채 측정에 포함되는 리스료는 다음 항목으로 구성됩니다.

- 고정 리스료(실질적인 고정리스료 포함)
- 지수나 요율(이율)에 따라 달라지는 변동리스료. 최초에는 리스개시일의 지수나 요율(이율)을 사용하여 측정함
- 잔존가치보중에 따라 지급할 것으로 예상되는 금액
- 매수선택권을 행사할 것이 상당히 확실한 경우 매수선택권의 행사가격, 연장선택권을 행사할 것이 상당히 확실한 경우 연장기간의 리스료, 리스기간이 종료선택권 행사를 반영하는 경우에 리스를 종료하기 위하여 부담하는 금액

리스부채는 유효이자율법에 따라 상각합니다. 리스부채는 지수나 요율(이율)의 변동으로 미래 리스료가 변동되거나 잔존가치 보중에 따라 지급할 것으로 예상되는 금액이 변동되거나 매수, 연장, 종료 선택권을 행사할지에 대한 평가가 변동되거나 실질적인 고정리스료가 수정되는 경우에 재측정됩니다.

리스부채를 재측정할 때 관련되는 사용권자산을 조정하고, 사용권자산의 장부금액이영("0")으로 줄어드는 경우에는 재측정 금액을 당기손익으로 인식합니다.

2021년 1월 1일부터 이자율지표개혁으로 인해 미래 리스료의 산정 기준이 변경되는 경우 당사는 대체 이자율지표의 변경을 반영하는 개정 할인율을 적용한 수정 리스료를 할인하여 리스부채를 재측정합니다.

연결실체는 재무상태표에서 사용권자산과 리스부채를 별도로 표시하였습니다.

연결실체는 사무용품 등을 포함하여 리스기간이 12개월 이내인 단기리스와 소액 기초자산 리스에 대하여 사용권자산과 리스부채를 인식하지 않는 실무적 간편법을 선택하였습니다. 연결실체는 이러한 리스에 관련된 리스료를 리스기간에 걸쳐 정액법에 따라 비용으로 인식합니다.

② 리스제공자

리스요소를 포함하는 계약의 약정일이나 변경유효일에 연결실체는 상대적 개별가격에 기초하여 각 리스요소에 계약대가를 배분합니다.

리스제공자로서 연결실체는 리스약정일에 리스가 금융리스인지 운용리스인지 판단합니다.

각 리스를 분류하기 위하여 연결실체는 리스가 기초자산의 소유에 따른 위험과 보상의 대부분을 이전하는지를 전반적으로 판단합니다. 기초자산의 소유에 따른 위험과 보상의 대부분을 리스이용자에게 이전하는 경우 리스를 금융리스로 분류하고, 그렇지 않은 경우에는 리스를 운용리스로 분류합니다. 이 평가 지표의 하나로 연결실체는 리스기간이 기초자산의 경제적 내용연수의 상당 부분을 차지하는지 고려합니다.

약정에 리스요소와 비리스요소가 모두 포함된 경우에 연결실체는 기업회계기준서 제1115호를 적용하여 계약 대가를 배분합니다.

연결실체는 운용리스로 받는 리스료를 '매출액'의 일부로써 리스기간에 걸쳐 정액 기준에 따라 수익으로 인식합니다.

(16) 매각예정비유동자산

비유동자산 또는 처분자산집단의 장부금액이 계속 사용이 아닌 매각거래를 통하여 주로 회수될 것으로 예상된다면 이를 매각예정자산으로 분류하고 있습니다. 이러한 조건은 당해 자산(또는 처분자산집단)이 현재의 상태로 즉시 매각가능하여야 하며 매각될 가능성이 매우 높을 때에만 충족된 것으로 간주하고 있습니다. 자산(또는 처분자산집단)을 매각예정으로 최초 분류하기 직전에 해당 자산(또는 자산과 부채)의 장부금액과 순공정가치 중 작은 금액으로 측정하고 있습니다. 최초 분류시 손상이 인식된 자산의 순공정가치가 하락하면 손상차손을 즉시 당기손익으로 인식하고, 순공정가치가 증가하면 과거에 인식하였던 손상차손누계액을 한도로 하여 당기손익으로 인식하고 있습니다.

비유동자산이 매각예정으로 분류되거나 매각예정으로 분류된 처분자산집단의 일부인 경우에는 그 자산은 상각하지 아니하고 있습니다.

(17) 비파생금융부채

연결실체는 계약상 내용의 실질과 금융부채의 정의에 따라 금융부채를 당기손익인식금융부채와 기타금융부채로 분류하고 계약의 당사자가 되는 때에 재무상태표에 인식하고 있습니다.

① 당기손익인식금융부채

금융부채는 단기매매항목으로 분류되거나, 파생상품인 경우, 혹은 최초 인식시점에 당기손익인식항목으로 지정되는 경우에 당기손익인식항목으로 분류합니다.

당기손익인식금융부채는 최초인식 후 공정가치로 측정하며, 금융부채의 신용위험 변동에 따른 금융부채의 공정가치의 변동은 기타포괄손익으로 표시하고, 나머지 공정가치의 변동은 당기손익으로 인식하고 있습니다. 한편, 최초 인식시점에 발행과 관련하여 발생한 거래비용은 발생 즉시 당기손익으로 인식하고 있습니다.

② 기타금융부채

당기손익인식금융부채로 분류되지 않은 비파생금융부채는 기타금융부채로 분류하고 있습니다. 기타금융부채는 최초 인식시 발행과 직접 관련되는 거래원가를 차감한 공정가치로 측정하고 있습니다. 후속적으로 기타금융부채는 유효이자율법을 적용하여 상각후원가로 측정되며, 이자비용은 유효이자율법을 적용하여 인식합니다.

③ 금융부채의 제거

연결실체는 금융부채의 계약상 의무가 이행, 취소 또는 만료된 경우에만 금융부채를 제거합니다. 연결실체는 금융부채의 계약조건이 변경되어 현금흐름이 실질적으로 달라진 경우 기존 부채를 제거하고 새로운 계약에 근거하여 새로운 금융부채를 공정가치로 인식합니다.

금융부채의 제거 시에, 장부금액과 지급한 대가(양도한 비현금자산이나 부담한 부채를 포함)의 차액은 당기손익으로 인식합니다.

(18) 종업원급여

① 단기종업원급여

종업원이 관련 근무용역을 제공한 보고기간말부터 12개월 이내에 결제될 단기종업원급여는 근무용역과 교환하여 지급이 예상되는 금액을 근무용역이 제공된 때에 당기손익으로 인식하고 있습니다. 단기종업원급여는 할인하지 않은 금액으로 측정하고 있습니다.

② 기타장기종업원급여

종업원이 관련 근무용역을 제공한 보고기간말부터 12개월 이내에 지급되지 않을 기타장기종업원급여는 당기와 과거기간에 제공한 근무용역의 대가로 획득한 미래의 급여액을 현재가치로 할인하고 있습니다. 재측정에 따른 변동은 발생한 기간에 당기손익으로 인식하고 있습니다.

③ 퇴직급여: 확정기여제도

확정기여제도와 관련하여 일정기간 종업원이 근무용역을 제공하였을 때에는 그 근무용역과 교환하여 확정기여제도에 납부해야 할 기여금에 대하여 자산의 원가에 포함되는 경우를 제외하고는 당기손익으로 인식하고 있습니다. 납부해야 할 기여금은 이미 납부한 기여금을 차감한 후 부채(미지급비용)로 인식하고 있습니다. 또한, 이미 납부한 기여금이 보고기간말 이전에 제공된 근무용역에 대해 납부하여야 하는 기여금을 초과하는 경우에는 초과 기여금 때문에 미래 지급액이 감소하거나 현금이 환급되는 만큼을 자산(선급비용)으로 인식하고 있습니다.

④ 퇴직급여: 확정급여제도

보고기간 말 현재 확정급여제도와 관련된 확정급여부채는 확정급여채무의 현재가치에서 사외적립자산의 공정가치를 차감하여 인식하고 있습니다.

확정급여부채는 매년독립적인 계리사에 의해 예측단위적립방식으로 계산되고 있습니다. 확정급여채무의 현재가치에서 사외적립자산의 공정가치를 차감하여 산출된 순액이 자산일 경우, 제도로부터 환급받거나 제도에 대한 미래기여금이 절감되는 방식으로 이용가능한 경제적 효익의 현재가치를 한도로 자산을 인식하고 있습니다.

순확정급여부채의 재측정요소는 보험수리적손익, 순확정급여부채의 순이자에 포함된 금액을 제외한 사외적립자산의 수익 및 순확정급여부채의 순이자에 포함된 금액을 제외한 자산 인식상한효과의 변동으로 구성되어 있으며, 즉시 기타포괄손익으로 인식됩니다. 연결실체는 순확정급여부채(자산)의 순이자를 순확정급여부채(자산)에 연차보고기간 초에 결정된 할인율을 곱하여 결정되며 보고기간 동안 기여금 납부와 급여지급으로 인한 순확정급여부채(자산)의 변동을 고려하여 결정하고 있습니다. 확정급여제도와 관련된 순이자비용과 기타비용은 당기손익으로 인식됩니다.

제도의 개정이나 축소가 발생하는 경우, 과거근무에 대한 효익의 변동이나 축소에 따른 손익은 즉시 당기손익으로 인식하고 있습니다. 연결실체는 확정급여제도의 정산이 일어나는 때에 정산으로 인한 손익을 인식하고 있습니다.

⑤ 해고급여

연결실체는 해고급여 제안을 더 이상 철회할 수 없을 때와 해고급여의 지급을 수반하는 구조조정에 대한 원가를 인식할 때 중 이른 날에 해고급여에 대한 비용을 인식합니다. 해고급여의 지급일이 12개월이 지난 후에 도래하는 경우에는 현재가치로 할인하고 있습니다.

(19) 충당부채

충당부채는 과거사건의 결과로 존재하는 현재의무(법적의무 또는 의제의무)로서, 당해 의무를 이행하기 위하여 경제적효익을 갖는 자원이 유출될 가능성이 높으며 그 의무 이행에 소요되는 금액을 신뢰성 있게 추정할 수 있는 경우에 인식하고 있습니다.

충당부채로 인식하는 금액은 관련된 사건과 상황에 대한 불가피한 위험과 불확실성을 고려하여 현재의무를 보고기간말에 이행하기 위하여 소요되는 지출에 대한 최선의 추정치입니다. 화폐의 시간가치 효과가 중요한 경우 충당부채는 의무를 이행하기 위하여 예상되는 지출액의 현재가치로 평가하고 있습니다.

충당부채를 결제하기 위해 필요한 지출액의 일부 또는 전부를 제3자가 변제할 것이 예상되는 경우 이행한다면 변제를 받을 것이 거의 확실하게 되는 때에 한하여 변제금액을 인식하고 별도의 자산으로 회계처리하고 있습니다.

매 보고기간말마다 충당부채의 잔액을 검토하고, 보고기간말 현재 최선의 추정치를 반영하여 조정하고 있습니다. 의무이행을 위하여 경제적효익이 내재된 자원이 유출될 가능성이 더 이상 높지 아니한 경우에는 관련 충당부채를 환입하고 있습니다.

충당부채는 최초 인식과 관련 있는 지출에만 사용하고 있습니다.

(20) 전환사채

연결실체가 발행한 전환사채는 보유자의 선택에 의해 자본으로 전환될 수 있는 전환사채로, 발행할 주식수는 보통주의 공정가치에 따라 변동될 수 있습니다. 따라서 전환권을 부채로 분류하고 파생상품으로 회계처리하고 있습니다.

내재파생상품인 전환권은 동일한 파생상품에 대한 시장가격 또는 합리적인 평가모형에 따라 산출된 공정가치를 이용하여 공정가치로 인식하고, 후속기간의 공정가치 변동은 당기손익으로 인식합니다. 사채요소는 최초 인식 시 전체 전환사채의 공정가치에서 전환권의 공정가치를 차감하여 인식하고, 전환으로 인한 소멸 또는 만기까지 유효이자율법을 적용하여 상각후 원가로 측정하고 있습니다. 최초 인식시점의 전환권 공정가치를 별도로 신뢰성 있게 측정할 수 없는 경우, 최초 인식 시의 전환사채의 공정가치와 사채의 공정가치의 차이금액을 전환권의 공정가치로 결정합니다.

당사는 후속기간 중 계약 조건에 따라 전환권 행사로 발행될 주식수가 고정되는 경우 전환권을 계속하여 부채로 인식하는 회계정책을 적용하고 있습니다.

(21) 외화

① 외화거래

연결실체를 구성하는 개별기업들의 재무제표 작성에 있어서 그 기업의 기능통화 외의 통화(외화)로 이루어진 거래는 거래일의 환율을 적용하여 기록하고 있습니다.

매 보고기간말에 화폐성 외화항목은 보고기간말의 마감환율로 환산하고 있습니다. 공정가치로 측정하는 비화폐성 외화항목은 공정가치가 결정된 날의 환율로 환산하고 역사적 원가로 측정하는 비화폐성항목은 거래일의 환율로 환산하고 있습니다.

화폐성항목의 결제시점에 생기는 외환차이와 해외사업장순투자 환산차이를 제외한 화폐성항목의 환산으로 인해 발생한 외환차이는 모두 당기손익으로 인식하고 있습니다. 비화폐성항목에서 발생한 손익을 기타포괄손익으로 인식하는 경우에는 그 손익에 포함된 환율변동효과도 기타포괄손익으로 인식하고, 당기손익으로 인식하는 경우에는 환율변동효과도 당기손익으로 인식하고 있습니다.

② 해외사업장

해외사업장의 기능통화가 연결실체의 표시통화와 다른 경우 경영성과와 재무상태를 다음의 방법에 따라 표시통화로 환산하고 있습니다.

해외사업장의 기능통화가 초인플레이션 경제의 통화가 아닌 경우 재무상태표(비교표시하는 재무상태표 포함)의 자산과 부채는 해당 보고기간말의 마감환율로 환산하고, 포괄손익계산서(비교표시하는 포괄손익계산서 포함)의 수익과 비용은 해당 보고기간의 평균환율로 환산하고, 환산시 생기는 외환차이는 기타포괄손익으로 인식합니다.

해외사업장의 취득으로 생기는 영업권과 자산·부채의 장부금액에 대한 공정가치 조정액은 해외사업장의 자산·부채로 보아 해외사업장의 기능통화로 표시하고, 해외사업장의 다른 자산·부채와 함께 마감환율을 적용하여 원화로 환산하고 있습니다.

해외사업장을 처분하는 경우 기타포괄손익과 별도의 자본항목으로 인식한 해외사업장 관련 외환차이누계액은 해외사업장의 처분손익을 인식하는 시점에 자본에서 당기손익으로 재분류합니다. 해외사업장을 포함한 종속기업을 일부 처분 시 기타포괄손익에 인식된 외환차이의 누계액 중 비례적 지분을 그 해외사업장의 비지배지분으로 재귀속시키며, 이 외의 경우에는 해외사업장을 일부 처분한 때 기타포괄손익에 인식된 외환차이누계액 중 비례적 지분만을 당기손익으로 재분류하고 있습니다.

③ 해외사업장에 대한 순투자의 환산

해외사업장으로부터 수취하거나 해외사업장에 지급할 화폐성항목 중 예측할 수 있는 미래에 결제할 계획이 없고 결제될 가능성이 낮은 항목은 그 해외사업장에 대한 순투자의 일부로 보아 연결재무제표에서 외환차이를 기타포괄손익으로 인식하고 관련 순투자의 처분 시점에 당기손익으로 재분류하고 있습니다.

(22) 납입자본

보통주는 자본으로 분류하며 자본거래와 직접 관련되어 발생하는 증분원가는 세금효과를 반영한 순액으로 자본에서 차감하고 있습니다.

우선주는 상환하지 않아도 되거나 연결실체의 선택에 의해서만 상환되는 경우와 배당의 지

급이 연결실체의 재량에 의해 결정된다면 자본으로 분류하고, 연결실체의 주주총회에서 배당을 승인하면 배당금을 인식하고 있습니다. 주주가 특정일이나 그 이후에 확정되거나 확정 가능한 금액의 상환을 청구할 수 있거나 의무적으로 상환해야 하는 우선주는 부채로 분류하고 있습니다. 관련 배당은 발생시점에 이자비용으로 보아 당기손익으로 인식하고 있습니다.

연결실체가 자기지분상품을 재취득하는 경우에 이러한 지분상품은 자기주식의 과목으로 자본에서 직접 차감하고 있습니다. 자기지분상품을 매입 또는 매도하거나 발행 또는 소각하는 경우의 손익은 당기손익으로 인식하지 아니합니다. 연결실체가 자기주식을 취득하여 보유하는 경우 지급하거나 수취한 대가는 자본에서 직접 인식하고 있습니다.

(23) 주식기준보상

연결실체는 제공받는 재화나 용역의 대가로 종업원에게 주식이나 주식선택권을 부여하는 주식결제형 주식보상거래에 대하여 제공받는 재화나 용역의 공정가치 또는 제공받는 재화나 용역의 공정가치를 신뢰성있게 측정할 수 없다면 부여한 지분상품의 공정가치에 기초하여 재화나 용역의 공정가치를 간접 측정하고 그 금액을 가득기간 동안에 종업원급여(당기비용)과 자본으로 인식하고 있습니다. 주식선택권의 가득조건이 용역제공조건 또는 시장조건이 아닌 가득조건인 경우에는 궁극적으로 가득되는주식선택권의 실제 수량에 기초하여 결정되도록 인식된 종업원비용을 조정하고 있습니다.

제공받는 재화나 용역의 대가로 현금을 지급하는 현금결제형 주식기준보상거래의 경우 제공받는 재화나 용역과 그 대가로 부담하는 부채를 공정가치로 측정하고 가득기간동안 종업원 급여비용과 부채로 인식하고 있습니다. 또한 부채가 결제될 때까지 매 보고기간 말과 최종결제일에 부채의 공정가치를 재측정하고, 공정가치의 변동액은 종업원급여로 인식하고 있습니다.

(24) 고객과의 계약에서 생기는 수익

고객과의 계약에서 생기는 수익과 관련된 연결실체의 회계정책은 주석 29에 기술되어 있습니다.

(25) 금융수익과 비용

연결실체의 금융수익과 금융비용은 다음으로 구성되어 있습니다.

- 이자수익
- 이자비용
- 파생상품평가손익
- 부채로 분류되는 우선주에 대한 배당금 비용
- 기타포괄손익-공정가치로 측정하는 채무상품에 대한 투자자산의 처분에서 발생하는 순손익
- 당기손익-공정가치로 측정하는 금융자산에 대한 순손익
- 금융자산과 금융부채에 대한 외환손익
- 상각후원가 혹은 기타포괄손익-공정가치로 측정하는 채무상품에 대한 투자자산에서 발생하는 손상차손(혹은 손상차손환입)

이자수익 혹은 이자비용은 유효이자율법을 사용하여 인식하였습니다. 배당금수익은 연결실체가 배당을 받을 권리가 확정되는 시점에 인식합니다.

유효이자율법은 금융상품의 기대존속기간에 추정되는 미래현금지급액이나 수취액의 현재가

치를 금융자산의 총 장부금액이나 금융부채의 상각후원가와 정확하게 일치시키는 이자율입니다.

이자수익이나 이자비용을 계산할 때, 유효이자율은 자산의 총장부금액(해당자산의 신용이 손상되지 않은 경우)이나 부채의 상각후원가에 적용합니다. 그러나, 최초 인식 이후에 후속적으로 신용이 손상된 금융자산에 대해서는 이자수익은 해당 금융자산의 상각후원가에 유효이자율을 적용하여 계산합니다. 만일 해당 자산이 더는 신용이 손상된 것으로 볼 수 없다면 총 장부금액에 유효이자율을 적용하여 이자수익을 계산합니다.

(26) 법인세

법인세비용은 당기법인세와 이연법인세로 구성되어 있으며, 기타포괄손익이나 자본에 직접 인식되는 거래나 사건 또는 사업결합에서 발생하는 세액을 제외하고는 당기손익으로 인식하고 있습니다.

법인세와 관련된 이자와 벌금은 법인세에 해당하는지 판단하고 법인세에 해당한다면 기업회계기준서 제1012호 '법인세'를 적용하고 법인세에 해당하지 않는다면 기업회계기준서 제1037호 '충당부채, 우발부채, 우발자산'을 적용하고 있습니다.

① 당기법인세

당기법인세는 당기의 과세소득을 기초로 산정하고 있습니다. 과세소득은 연결포괄손익계산서상의 법인세비용차감전순이익에서 다른 과세기간에 가산되거나 차감될 손익 및 비과세항목이나 손금불인정항목을 제외하므로 포괄손익계산서상 손익과 차이가 있습니다. 연결실체의 당기법인세와 관련된 미지급법인세는 제정되었거나 실질적으로 제정된 세율을 사용하여 계산하고 있습니다.

당기법인세자산과 당기법인세부채는 다음의 조건을 모두 충족하는 경우에만 상계를 합니다.

- 인식된 금액에 대한 법적으로 집행가능한 상계권리를 가지고 있음
- 순액으로 결제하거나, 자산을 실현하는 동시에 부채를 결제할 의도가 있음

② 이연법인세

이연법인세부채와 이연법인세자산을 측정할 때에는 보고기간말에 기업이 관련 자산과 부채의 장부금액을 회수하거나 결제할 것으로 예상되는 방식에 따른 세효과를 반영하고 있습니다. 종속기업, 관계기업 및 공동기업 투자지분에 관한 가산할 일시적차이에 대해서는 연결실체가 일시적차이의 소멸시점을 통제할 수 있으며, 예측가능한 미래에 일시적차이가 소멸하지 않을 가능성이 높은 경우를 제외하고는 모두 이연법인세부채를 인식하고 있습니다. 또한, 차감할 일시적차이로 인하여 발생하는 이연법인세자산은 일시적차이가 예측가능한 미래에 소멸할 가능성이 높고, 일시적차이가 사용될 수 있는 기간에 과세소득이 발생할 가능성이 높은 경우에 인식하고 있습니다.

미사용 세무상결손금과 세액공제, 차감할 일시적 차이가 사용될 수 있는 미래 과세소득의 발생가능성이 높은 경우 그 범위 안에서 이월된 미사용 세무상결손금과 세액공제, 차감할 일시적차이에 대하여 이연법인세자산을 인식합니다. 미래 과세소득은 관련 가산할 일시적차이의 소멸에 의해 결정됩니다. 가산할 일시적차이가 이연법인세자산을 완전히 인식하기에 충분하지 않다면, 현재 일시적차이들의 소멸과 연결실체 내의 종속회사들의 사업계획을 미래 과세소득에 고려합니다.

이연법인세자산의 장부금액은 매 보고기간말에 검토하고, 이연법인세자산으로 인한 혜택이 사용되기에 충분한 과세소득이 발생할 가능성이 더 이상 높지 않은 경우 이연법인세자산의 장부금액을 감소시키고 있습니다.

이연법인세자산과 부채는 보고기간말 제정되었거나 실질적으로 제정된 세법에 근거하여 당해 자산이 실현되거나 부채가 지급될 보고기간에 적용될 것으로 기대되는 세율을 사용하여 측정하고 있습니다.

이연법인세자산과 부채는 동일 과세당국이 부과하는 법인세이고, 연결실체가 인식된금액을 상계할 수 있는 법적 권한을 가지고 있으며 당기 법인세부채와 자산을 순액으로 결제할 의도가 있는 경우에만 상계하고 있습니다. 배당금 지급에 따라 추가적으로 발생하는 법인세비용이 있다면 배당금 지급과 관련한 부채가 인식되는 시점에 인식하고 있습니다.

(27) 주당이익

연결실체는 보통주 기본주당이익을 당기순손익에 대하여 계산하고 연결포괄손익계산서에 표시하고 있습니다. 기본주당이익은 보통주에 귀속되는 당기순손익을 보고기간 동안에 유통된 보통주식수를 가중평균한 주식수로 나누어 계산하고 있습니다.

희석주당이익은 전환사채와 종업원에게 부여한 주식기준보상 등 모든 희석화 효과가있는 잠재적 보통주의 영향을 고려하여 보통주에 귀속되는 당기순손익 및 가중평균유통보통주식수를 조정하여 계산하고 있습니다.

(28) 미적용 제·개정 기준서

제정·공표되었으나 2022년 1월 1일 이후 시작하는 회계연도에 시행일이 도래하지 아니한 주요 제·개정 기준서 및 해석서는 다음과 같습니다. 당사는 재무제표 작성시다음의 제·개정 기준서 및 해석서를 조기적용하지 아니하였습니다. 다음의 제·개정 기준서 및 해석서는 당사에 중요한 영향을 미치지 않을 것으로 판단됩니다.

- 단일거래에서 생기는 자산과 부채 관련 이연법인세 (기업회계기준서 제 1012 '법인세')
- 부채의 유동/비유동 분류 (기업회계기준서 제1001호 '재무제표 표시'). 다만, IASB는 이 개정사항의 시행일을 2024년 1월 1일 이후 개시되는 회계연도로 연기하는 개정안을 공표하였고, KASB에서도 이를 반영하여 K-IFRS를 개정할 예정입니다. 당사는 개정사항의 적용이 미치는 영향을 결정할 수 없으며, 개정절차를 모니터링하고 있습니다.
- 행사가격 조정 조건이 있는 금융부채 평가손익 공시(기업회계기준서 제1001호 '재무제표 표시')
- 기업회계기준서 제1117호 '보험계약' 및 그 개정안
- 회계정책의 공시(기업회계기준서 제 1001호 '재무제표 표시')
- 회계추정의 정의(기업회계기준서 제 1008호 '회계정책, 회계추정의 변경 및 오류')

5. 현금및현금성자산

보고기간종료일 현재 현금및현금성자산의 내역은 다음과 같습니다.

(단위: 천원)		
구 분	당기말	전기말
현금시재액	23,226	1,020
보통예금	79,248,540	117,783,531
외화예금	8,308,859	10,615,502
정기예금(주1)	195,000,000	70,000,000
중소기업금융채권(주1)	-	20,000,000
국고보조금	65,455	-
합 계	282,646,080	218,400,053

(주1) 취득 당시 만기가 3개월 이내인 금융상품으로 구성되어 있습니다.

6. 범주별 금융상품 등

(1) 금융자산

보고기간종료일 현재 범주별 금융자산의 내역은 다음과 같습니다.

(단위: 천원)								
구 분	당기말				전기말			
	상각후원가 측정 금융자산	당기손익- 공정가치측정 금융자산	기타포괄손익- 공정가치측정 금융자산	합 계	상각후원가 측정 금융자산	당기손익- 공정가치측정 금융자산	기타포괄손익- 공정가치측정 금융자산	합 계
유동자산:								
현금및현금성자산	282,646,080	-	-	282,646,080	218,400,053	-	-	218,400,053
단기금융자산	71,732,861	10,093,816	-	81,826,677	150,950,000	-	-	150,950,000
공정가치측정금융자산	-	2,813,325	-	2,813,325	-	3,800,000	-	3,800,000
상각후원가측정금융자산	575,391	-	-	575,391	-	-	-	-
매출채권	107,142,376	-	-	107,142,376	110,482,870	-	-	110,482,870
기타채권	4,397,759	-	-	4,397,759	14,510,814	-	-	14,510,814
파생상품금융자산	-	5,776,458	-	5,776,458	-	10,624,838	-	10,624,838
기타유동자산	2,615,246	-	-	2,615,246	1,725,831	-	-	1,725,831
소 계	469,109,713	18,683,599	-	487,793,312	496,069,568	14,424,838	-	510,494,406
비유동자산:								
장기성기타채권	4,490,753	-	-	4,490,753	4,408,200	-	-	4,408,200
장기금융자산	-	1,790,967	-	1,790,967	70,271	1,684,315	-	1,754,586
공정가치측정금융자산	-	61,610,487	321,870	61,932,357	-	69,326,879	321,870	69,648,749
상각후원가측정금융자산	827,467	-	-	827,467	1,866,857	-	-	1,866,857
기타비유동자산	3,242,403	-	-	3,242,403	2,129,695	-	-	2,129,695
소 계	8,560,623	63,401,454	321,870	72,283,947	8,475,023	71,011,194	321,870	79,808,087
합 계	477,670,336	82,085,053	321,870	560,077,259	504,544,591	85,436,032	321,870	590,302,493

(2) 금융부채

보고기간종료일 현재 범주별 금융부채 내역은 다음과 같습니다.

(단위: 천원)						
구 분	당기말			전기말		
	상각후원가측정 금융부채	당기손익- 공정가치측정 금융부채	합 계	상각후원가측정 금융부채	당기손익- 공정가치측정 금융부채	합 계
유동부채:						
매입채무	18,630,524	-	18,630,524	17,620,308	-	17,620,308
기타채무	14,858,357	-	14,858,357	23,784,657	-	23,784,657
단기차입금	107,460,580	-	107,460,580	137,775,426	-	137,775,426
유동성전환사채	100,586,954	-	100,586,954	35,969,453	-	35,969,453
파생상품금융부채	-	62,313,652	62,313,652	-	68,291,069	68,291,069
유동성전환상환우선주부채	7,241,334	-	7,241,334	4,712,606	-	4,712,606
유동성리스부채	1,791,324	-	1,791,324	1,847,950	-	1,847,950
기타유동부채	20,878,397	-	20,878,397	18,804,937	-	18,804,937
소 계	271,447,470	62,313,652	333,761,122	240,515,337	68,291,069	308,806,406
비유동부채:						
장기차입금	70,826,179	-	70,826,179	2,413,090	-	2,413,090
리스부채	1,647,087	-	1,647,087	1,608,075	-	1,608,075
전환상환우선주부채	-	-	-	1,682,363	-	1,682,363
전환사채	-	-	-	64,440,872	-	64,440,872
기타비유동부채	3,164,800	-	3,164,800	1,975,859	-	1,975,859
소 계	75,638,066	-	75,638,066	72,120,259	-	72,120,259
합 계	347,085,536	62,313,652	409,399,188	312,635,596	68,291,069	380,926,665

(3) 금융상품의 범주별손익

당기와 전기 중 금융상품의 범주별 순손익은 다음과 같습니다.

① 당기

(단위: 천원)						
구 분	금융자산			금융부채		
	상각후원가측정 금융자산	당기손익- 공정가치측정 금융자산	합 계	상각후원가측정 금융부채	당기손익- 공정가치측정 금융부채	합 계
영업비용:						
대손충당금환입(대손상각비)	(2,537,373)	-	(2,537,373)	-	-	-
기타수익(비용):						
외환차이	1,001,269	-	1,001,269	(298,017)	-	(298,017)
기타의대손충당금환입(대손상각비)	259,077	-	259,077	-	-	-
금융수익(비용):						
이자수익(비용)	7,727,664	-	7,727,664	(12,758,610)	-	(12,758,610)
외환차이	547,773	-	547,773	(74,696)	-	(74,696)
파생상품평가이익(손실)	-	(3,237,081)	(3,237,081)	-	2,109,409	2,109,409
파생상품거래이익(손실)	-	(1,611,299)	(1,611,299)	-	-	-
당기손익-공정가치측정금융자산평가이익(손실)	-	(5,486,396)	(5,486,396)	-	-	-

당기손익-공정가치측정금융자산처분이익(손실)	-	539,742	539,742	-	-	-
금융부채상환손익	-	-	-	1,419,299	-	1,419,299
합 계	6,998,410	(9,795,034)	(2,796,624)	(11,712,024)	2,109,409	(9,602,615)

② 전기

(단위: 천원)						
구 분	금융자산			금융부채		
	상각후원가측정 금융자산	당기손익- 공정가치측정 금융자산	합 계	상각후원가측정 금융부채	당기손익- 공정가치측정 금융부채	합 계
영업비용:						
대손충당금환입(대손상각비)	(1,156,904)	-	(1,156,904)	-	-	-
기타수익(비용):						
외환차이	1,506,326	-	1,506,326	(173,119)	-	(173,119)
기타의대손충당금환입(대손상각비)	1,827,387	-	1,827,387	-	-	-
금융수익(비용):						
이자수익(비용)	2,126,898	21,611	2,148,509	(7,128,267)	-	(7,128,267)
외환차이	737,793	-	737,793	(67,060)	-	(67,060)
파생상품평가이익(손실)	-	(9,695,040)	(9,695,040)	-	10,530,769	10,530,769
당기손익-공정가치측정금융자산평가이익(손실)	-	1,710,028	1,710,028	-	-	-
당기손익-공정가치측정금융자산처분이익(손실)	-	652,900	652,900	-	-	-
합 계	5,041,500	(7,310,501)	(2,269,001)	(7,368,446)	10,530,769	3,162,323

7. 매출채권 및 기타채권

(1) 보고기간종료일 현재 매출채권 및 기타채권의 내역은 다음과 같습니다.

(단위: 천원)		
구 분	당기말	전기말
유동:		
매출채권	117,619,371	118,827,070
매출채권대손충당금	(10,476,995)	(8,344,200)
단기대여금	2,074,928	12,060,254
미수금	2,337,081	2,464,810
미수금대손충당금	(14,250)	(14,250)
소 계	111,540,135	124,993,684
비유동:		
장기대여금	3,224,082	4,271,165
장기미수금	12,777,513	11,906,954
장기미수금대손충당금	(11,510,842)	(11,769,919)
소 계	4,490,753	4,408,200
합 계	116,030,888	129,401,884

(2) 당기와 전기 중 매출채권 및 기타채권의 대손충당금의 변동은 다음과 같습니다.

(단위: 천원)		
구 분	당기	전기
기초금액	20,128,369	2,848,746
대손충당금설정	2,537,373	1,156,904
기타의대손충당금환입	(259,077)	(1,827,387)
상각채권 회수	55,163	20,564
채권제각	(459,741)	(723,952)
연결범위의 변동	-	18,653,494
기말금액	22,002,087	20,128,369

(3) 보고기간종료일 현재 회수기간경과에 따른 매출채권 및 기타채권의 내역은 다음과 같습니다.

① 당기말

(단위:천원)				
구 분	매출채권		기타채권	
	총 장부금액	손실총당금	총 장부금액	손실총당금
만기일 미도래	96,393,951	(423,230)	8,748,588	-
3개월 이내	9,754,290	(208,493)	11,446	-
3~6개월	1,409,782	(375,728)	20,392	-
6~12개월	3,202,901	(2,840,875)	595	-
12개월 초과	6,858,447	(6,628,669)	11,632,582	(11,525,092)
합 계	117,619,371	(10,476,995)	20,413,603	(11,525,092)

② 전기말

(단위:천원)				
구 분	매출채권		기타채권	
	총 장부금액	손실총당금	총 장부금액	손실총당금
만기일 미도래	93,557,669	(320,666)	18,673,485	-
3개월 이내	14,235,531	(1,022,245)	210,728	-
3~6개월	4,880,266	(1,221,356)	-	-
6~12개월	275,638	(127,700)	779	-
12개월 초과	5,877,966	(5,652,233)	11,818,191	(11,784,169)
합 계	118,827,070	(8,344,200)	30,703,183	(11,784,169)

한편, 연결실체는 중요한 신용위험의 집중은 없으며 다수의 거래처에 분산되어 있습니다. 연결실체는 상기 매출채권 및 기타채권의 일부에 대해서 담보 혹은 지급보증을 제공받고 있습니다.

8. 재고자산

(1) 보고기간종료일 현재 재고자산의 내역은 다음과 같습니다.

(단위: 천원)		
구 분	당기말	전기말
제품	29,118,956	29,316,180
상품	18,388,328	20,042,835
재공품	28,204,604	24,356,577
원재료	30,250,292	21,333,893
부재료	9,357,974	5,386,142
미착품	6,139,995	3,546,995
제작중인영화	-	681,732
개발중인드라마	-	15,967
재고평가충당금	(8,935,380)	(3,811,792)
합 계	112,524,769	100,868,529

(2) 당기와 전기 중 인식한 재고자산평가손실은 다음과 같으며, 연결포괄손익계산서의 매출 원가에 포함되었습니다.

(단위: 천원)		
구 분	당기	전기
재고자산평가손실	5,098,042	1,356,437

9. 금융자산

(1) 보고기간종료일 현재 금융자산의 내역은 다음과 같습니다.

(단위: 천원)		
항 목	당기말	전기말
유동:		
단기금융자산	81,826,677	150,950,000
당기손익-공정가치측정금융자산	2,813,325	3,800,000
상각후원가측정금융자산	575,391	-
소 계	85,215,393	154,750,000
비유동:		
장기금융자산	1,790,967	1,754,585
당기손익-공정가치측정금융자산	61,610,487	69,326,879
기타포괄손익-공정가치측정금융자산	321,870	321,870
상각후원가측정금융자산	827,467	1,866,858
소 계	64,550,791	73,270,192

합 계	149,766,184	228,020,192
-----	-------------	-------------

(2) 보고기간종료일 현재 공정가치측정금융자산의 내역은 다음과 같습니다.

(단위: 천원)		
구 분	당기말	전기말
단기금융자산:		
특정금전신탁	10,093,816	-
장기금융자산:		
저축성보험 등(주1)	1,790,967	1,684,314
당기손익-공정가치측정금융자산:		
지분상품	24,401,777	38,180,401
채무상품	40,022,035	34,946,478
소 계	64,423,812	73,126,879
기타포괄손익-공정가치측정금융자산:		
지분상품	321,870	321,870
합 계	76,630,465	75,133,063

(주1) 연결실체는 저축성보험에 대하여 해지환급금 기준으로 공정가치를 측정하고 있습니다.

(3) 당기 및 전기 중 공정가치측정금융자산의 변동내역은 다음과 같습니다.

① 당기

(단위: 천원)							
구 분	당기초	취득	평가	처분	기타	매각예정 대체	당기말
단기금융자산:							
특정금전신탁	-	10,000,000	93,816	-	-	-	10,093,816
장기금융자산:							
저축성보험 등	1,684,314	377,094	(197,341)	(113,371)	40,271	-	1,790,967
당기손익-공정가치측정금융자산:							
지분상품	38,180,401	4,548,946	(7,355,853)	(2,443,543)	(8,528,174)	-	24,401,777
채무상품	34,946,478	4,788,030	1,822,982	(885,455)	-	(650,000)	40,022,035
소 계	73,126,879	9,336,976	(5,532,871)	(3,328,998)	(8,528,174)	(650,000)	64,423,812
기타포괄손익-공정가치측정금융자산:							
지분상품	321,870	-	-	-	-	-	321,870
합 계	75,133,063	19,714,070	(5,636,396)	(3,442,369)	(8,487,903)	(650,000)	76,630,465

② 전기

(단위: 천원)							
구 분	전기초	취득	평가	처분	기타	연결범위변동	전기말
장기금융상품:							
저축성보험 등	1,537,828	243,091	(96,605)	-	-	-	1,684,314

당기손익-공정가치측정금융자산:							
지분상품	30,304,705	19,187,335	874,782	(9,705,605)	(2,480,816)	-	38,180,401
채무상품	19,388,372	14,091,684	931,850	(2,382,099)	2,480,816	435,855	34,946,478
소 계	49,693,077	33,279,019	1,806,632	(12,087,704)	-	435,855	73,126,879
기타포괄손익-공정가치측정금융자산:							
지분상품	321,870	-	-	-	-	-	321,870
합 계	51,552,775	33,522,110	1,710,027	(12,087,704)	-	435,855	75,133,063

10. 관계기업투자

(1) 보고기간종료일 현재 관계기업투자의 내역은 다음과 같습니다.

(단위: 천원)								
구 분	주요영업활동	주된 사업장	사용 재무제표일	지분율	당기말		전기말	
					취득원가	장부금액	취득원가	장부금액
Beijing Huonland Pharmaceutical Co., Ltd.	의약품 제조업	중국	12월 31일	49.60%	12,526,389	6,819,732	12,526,389	6,587,050
(주)우리비앤비(주1)	헤파린나트륨, 천연돈장케이 싱 생산 외	대한민국	12월 31일	19.69%	3,000,000	2,307,618	3,000,000	2,417,632
(주)한국호넥스(주1)	의약품, 의료기기 도매 및 제조	대한민국	12월 31일	12.50%	849,273	1,071,257	849,273	977,090
(주)아이비스포츠	채널사업, 방송프로그램제작 , 중계차사업	대한민국	12월 31일	30.00%	5,300,404	6,825,096	5,300,404	5,862,453
(주)팬젠(주2)	의약품 제조업	대한민국	12월 31일	10.00%	9,049,334	8,697,576	-	-
합 계					30,725,400	25,721,279	21,676,066	15,844,225

(주1) 연결실체는 (주)우리비앤비, (주)한국호넥스에 대하여 20% 미만의 지분율보유하고 있으나 피투자회사의 이사 선임권한을 보유하여 이사회에 참여할 수 있으므로 유의적인 영향력이 있다고 판단하였습니다.

(주2) 당기 중 신규 편입되었습니다. 연결실체는 (주)팬젠에 대하여 20% 미만의 지분율 보유하고 있으나 이사회 의사결정 참여권한을 보유함으로써 유의적인 영향력이 있다고 판단하였습니다.

(2) 당기와 전기 중 관계기업에 대한 지분법 평가내역은 다음과 같습니다.

① 당기

(단위: 천원)							
구 분	당기초	취득	지분법손익	지분법자본변동	처분	대체	당기말
Beijing Huonland Pharmaceutical Co., Ltd.	6,587,050	-	425,648	(192,966)	-	-	6,819,732
(주)우리비앤비	2,417,632	-	(160,790)	-	50,776	-	2,307,618
(주)한국호넥스	977,090	-	94,167	-	-	-	1,071,257
(주)아이비스포츠	5,862,453	-	962,643	-	-	-	6,825,096
(주)팬젠	-	521,159	(351,735)	(23)	-	8,528,175	8,697,576
합 계	15,844,225	521,159	969,933	(192,989)	50,776	8,528,175	25,721,279

② 전기

(단위: 천원)						
구 분	전기초	취득	지분법손익	지분법자본변동	연결범위 변동	전기말
Beijing Huonland Pharmaceutical Co., Ltd.	5,096,332	3,649,577	(2,835,829)	676,970	-	6,587,050
(주)우리비앤비	3,429,901	-	(1,009,502)	(2,767)	-	2,417,632
(주)한국호넥스	957,604	-	19,486	-	-	977,090
(주)아이비스포츠	-	-	562,049	-	5,300,404	5,862,453

합 계	9,483,837	3,649,577	(3,263,796)	674,203	5,300,404	15,844,225
-----	-----------	-----------	-------------	---------	-----------	------------

(3) 보고기간종료일 현재 관계기업의 요약재무정보는 다음과 같습니다.

① 당기말

(단위: 천원)					
구 분	자산총계	부채총계	매출액	순손익	총포괄손익
Beijing Huonland Pharmaceutical Co.,Ltd.	17,688,707	3,939,908	12,372,903	964,556	964,556
㈜우리비앤비	15,685,430	18,599,812	17,004,621	(445,845)	(445,845)
㈜한국호넥스	18,271,816	9,701,646	13,128,419	734,674	734,674
㈜아이비스포츠	29,222,156	18,030,771	18,165,078	3,071,819	3,071,819
㈜팬젠	20,673,675	3,454,203	6,500,658	(4,493,832)	(4,493,832)

② 전기말

(단위: 천원)					
구 분	자산총계	부채총계	매출액	순손익	총포괄손익
Beijing Huonland Pharmaceutical Co., Ltd.	16,195,592	2,915,886	9,871,598	445,880	445,880
㈜우리비앤비	13,386,517	17,102,620	15,962,105	(4,850,276)	(4,850,276)
㈜한국호넥스	18,115,454	10,298,632	12,069,465	302,916	302,916
㈜아이비스포츠	11,725,078	3,742,503	16,363,953	2,484,312	2,484,312

(4) 보고기간종료일 현재 관계기업의 재무정보 금액을 관계기업에 대한 지분의 장부금액으로 조정 한 내역은 다음과 같습니다.

① 당기말

(단위: 천원)						
회사명	당기말 순자산(a)	연결실체 지분율(b)	순자산 지분금액 (a×b)	투자차액	평가차액	장부금액
Beijing Huonland Pharmaceutical Co., Ltd.	13,748,800	49.60%	6,819,732	-	-	6,819,732
㈜우리비앤비	(4,775,020)	19.69%	(940,273)	3,079,782	168,109	2,307,618
㈜한국호넥스	8,570,170	12.50%	1,071,257	-	-	1,071,257
㈜아이비스포츠	11,191,385	30.00%	3,357,415	3,467,681	-	6,825,096
㈜팬젠	16,530,830	10.00%	1,653,367	6,458,624	585,585	8,697,576

② 전기말

(단위: 천원)						
회사명	전기말 순자산(a)	연결실체 지분율(b)	순자산 지분금액 (a×b)	투자차액	평가차액	장부금액
Beijing Huonland Pharmaceutical Co., Ltd.	13,279,706	49.60%	6,587,050	-	-	6,587,050
㈜우리비앤비	(4,803,811)	20.00%	(960,762)	3,128,032	250,362	2,417,632
㈜한국호넥스	7,816,822	12.50%	977,090	-	-	977,090
㈜아이비스포츠	7,982,574	30.00%	2,394,772	3,467,681	-	5,862,453

11. 유형자산

(1) 보고기간종료일 현재 유형자산 장부금액의 구성내역은 다음과 같습니다.

(단위: 천원)									
구 분	당기말					전기말			
	취득원가	감가상각 누계액	손상차손 누계액	정부보조금	장부금액	취득원가	감가상각 누계액	정부보조금	장부금액
토지	67,712,614	-	-	(1,260,547)	66,452,067	61,956,577	-	(1,292,352)	60,664,225
건물	209,061,664	(28,493,044)	-	(1,480,251)	179,088,369	167,610,497	(23,123,870)	(308,789)	144,177,838
구축물/시설장치	17,392,658	(10,526,861)	-	(66,426)	6,799,371	16,797,930	(8,953,408)	(87,130)	7,757,392
기계장치	154,964,623	(113,182,484)	(380,357)	(1,173,001)	40,228,781	140,144,335	(101,721,754)	(1,597,088)	36,825,493
차량운반구	536,875	(471,487)	-	-	65,388	685,430	(595,068)	-	90,362
공구와기구/시험 연구기기	42,355,902	(26,009,072)	-	(131,710)	16,215,120	37,597,566	(22,924,831)	(131,523)	14,541,212
비품	28,668,989	(16,946,706)	-	(277,745)	11,444,538	22,920,509	(13,893,025)	(333,470)	8,694,014
기타유형자산	126,230	-	-	-	126,230	126,230	-	-	126,230
건설중인자산	55,871,577	-	-	(65,455)	55,806,122	69,075,106	-	(244,000)	68,831,106
금형	1,077,794	(828,035)	-	-	249,759	1,088,561	(732,091)	-	356,470
합 계	577,768,926	(196,457,689)	(380,357)	(4,455,135)	376,475,745	518,002,741	(171,944,047)	(3,994,352)	342,064,342

(2) 당기와 전기 중 유형자산 장부금액의 변동내역은 다음과 같습니다.

① 당기

(단위: 천원)									
구 분	당기초	취득 등 증가액(주1)	처분 등 감소액	감가상각비	손상차손	대체(주2)	연결범위 변동	매각예정 대체	당기말
토지	60,664,225	10,520,161	(4,591,547)	31,804	-	(172,576)	-	-	66,452,067
건물	144,177,838	154,563	-	(5,385,385)	-	40,141,353	-	-	179,088,369
구축물/시설장치	7,757,392	80,968	(36,103)	(1,590,545)	-	587,659	-	-	6,799,371
기계장치	36,825,493	437,246	(210,790)	(13,608,372)	(380,357)	17,165,561	-	-	40,228,781
차량운반구	90,362	13,046	(10,978)	(44,542)	-	17,500	-	-	65,388
공구와기구/시험 연구기기	14,541,212	4,484,784	(358)	(5,249,824)	-	2,439,306	-	-	16,215,120
비품	8,694,014	1,703,033	(51,909)	(3,304,581)	-	4,402,865	4,073	(2,957)	11,444,538
기타유형자산	126,230	-	-	-	-	-	-	-	126,230
건설중인자산	68,831,106	58,645,294	(865,932)	-	-	(70,804,346)	-	-	55,806,122
금형	356,470	22,204	(7)	(128,908)	-	-	-	-	249,759
합 계	342,064,342	76,061,299	(5,767,624)	(29,280,353)	(380,357)	(6,222,678)	4,073	(2,957)	376,475,745

(주1) 건설중인자산의 취득 등 증가액은 자본화된 차입원가를 포함하고 있습니다.

(주2) 투자부동산과 무형자산으로 대체된 금액이 포함되어 있습니다.

② 전기

(단위: 천원)							
구 분	전기초	취득 등 증가액(주1)	처분 등 감소액	감가상각비	대체(주2)	연결범위 변동	전기말
토지	26,609,779	33,563	(1,271,228)	35,841	31,971,114	3,285,156	60,664,225
건물	82,409,084	3,691,927	(3,333,493)	(4,087,550)	59,806,516	5,691,354	144,177,838
구축물/시설장치	8,122,410	249,853	(63,307)	(1,533,409)	366,735	615,110	7,757,392
기계장치	42,418,974	591,271	(94,270)	(13,229,984)	6,856,312	283,190	36,825,493
차량운반구	140,716	-	(47,431)	(67,080)	-	64,157	90,362
공구와기구 /시험연구기기	8,420,608	2,749,092	(14,567)	(3,525,789)	6,911,865	3	14,541,212
비품	7,049,276	1,092,328	(1,635,901)	(2,504,925)	4,502,532	190,704	8,694,014
기타유형자산	126,230	-	-	-	-	-	126,230
건설중인자산	61,964,803	143,074,933	-	-	(136,323,360)	114,730	68,831,106
금형	-	5,832	424	(100,312)	218,000	232,526	356,470
합 계	237,261,880	151,488,799	(6,459,773)	(25,013,208)	(25,690,286)	10,476,930	342,064,342

(주1) 건설중인자산의 취득 등 증가액은 자본화된 차입원가를 포함하고 있습니다.

(주2) 투자부동산과 무형자산으로 대체된 금액이 포함되어 있습니다.

(3) 차입원가의 자본화

당기와 전기 중 연결실체의 유형자산으로 자본화한 차입원가는 1,879백만원 및 1,804백만원이며, 당기와 전기의 자본화 이자율은 5.24%~6.48% 및 1.43%~6.34%입니다.

12. 투자부동산

(1) 당기와 전기 중 투자부동산 장부금액의 변동내역은 다음과 같습니다.

① 당기

(단위: 천원)					
구 분	당기초	취득	감가상각비	대체	당기말
토지	9,699,451	-	-	525,397	10,224,848
건물	18,709,653	7,086	(588,397)	(15,265)	18,113,077
합 계	28,409,104	7,086	(588,397)	510,132	28,337,925

② 전기

(단위: 천원)							
구 분	전기초	취득	처분	감가상각비	대체	연결범위의 변동	전기말
토지	2,069,413	-	(2,373,886)	-	7,630,038	2,373,886	9,699,451
건물	2,954,797	154,216	(2,119,362)	(405,405)	15,971,895	2,153,512	18,709,653
합 계	5,024,210	154,216	(4,493,248)	(405,405)	23,601,933	4,527,398	28,409,104

(2) 투자부동산 관련 손익

당기와 전기 중 투자부동산과 관련하여 손익으로 인식한 내역은 다음과 같습니다.

(단위: 천원)		
구 분	당기	전기
영업수익	2,714,032	407,870
영업비용(주1)	(1,436,267)	(322,843)
합 계	1,277,765	85,027

(주1) 감가상각비, 수도광열비, 지급수수료 등 투자부동산 관련 비용이 포함되어 있습니다.

(3) 투자부동산의 공정가치

당기말 현재 투자부동산의 공정가치의 변동이 중요하지 않은 것으로 판단하여 공정가치 평가를 수행하지 아니하였습니다.

13. 무형자산

(1) 당기와 전기 중 무형자산 장부금액의 변동내역은 다음과 같습니다.

① 당기

(단위: 천원)								
구 분	당기초	취득	처분 등 감소액	무형자산 상각비	손상차손	대체	매각예정 대체	당기말
산업재산권	1,661,066	87,713	(3,117)	(535,905)	-	42,182	-	1,251,939
시설이용권	2,129,782	369,737	(607,120)	(188,040)	-	-	-	1,704,359
기타의무형자산	6,019,997	(3,400)	(1,802,550)	(1,225,433)	-	734,533	-	3,723,147
영업권	176,828,850	58,160	-	-	(73,266,290)	-	(19,577)	103,601,143
건설중인자산	-	1,334,101	(1,196,900)	-	(2,592,642)	4,387,992	-	1,932,551
합 계	186,639,695	1,846,311	(3,609,687)	(1,949,378)	(75,858,932)	5,164,707	(19,577)	112,213,139

② 전기

(단위: 천원)							
구 분	전기초	취득	무형자산 상각비	손상차손	대체	연결범위의 변동	전기말
산업재산권	1,528,743	381,568	(538,368)	-	275,111	14,012	1,661,066
시설이용권	2,378,004	-	(248,222)	-	-	-	2,129,782
기타의무형자산	4,043,938	1,370,446	(932,067)	-	1,098,791	438,889	6,019,997
영업권	193,834,733	-	-	(23,971,572)	-	6,965,689	176,828,850
합 계	201,785,418	1,752,014	(1,718,657)	(23,971,572)	1,373,902	7,418,590	186,639,695

(2) 당기와 전기 중 비용으로 인식한 연구와 개발 지출은 각각 52,544,700천원 및 45,814,627천원입니다.

(3) 영업권은 사업결합 등으로 인하여 발생하였으며, 경영진이 영업권을 관리하는 단위인 부문(현금창출단위)별로 다음과 같이 배분되었습니다.

(단위: 천원)		
구 분	당기말	전기말
(주)휴온스	100,673,125	173,939,416
(주)휴메딕스	2,143,742	2,143,742
(주)휴엠앤씨의 도매사업부(구, (주)휴베나)	726,000	726,000
(주)휴엠앤씨	117	19,692
Huons Japan Co., Ltd.	58,160	-
합 계	103,601,144	176,828,850

① (주)휴온스 영업권

연결실체는 당기 중 (주)휴온스 영업권에 대한 손상평가를 실시하였습니다. 회수가능액의 추정은 영업현금흐름의 현재가치에 의한 평가방법(DCF)을 사용하였으며 평가에 사용된 주요 가정은 아래와 같습니다.

구 분	내용
-----	----

가중평균자본비용	13.82%
영구성장률	0%
기업잉여현금흐름 성장률(향후 5년간 평균)	4.71%

주요 가정치는 해당 산업의 미래 추세에 대한 경영진의 평가를 반영하고 있으며, 내·외부의 역사적 자료에 기초하고 있습니다. 할인율은 산업평균 가중평균자본비용에 근거하여 예측되었으며, 향후 5년간 현금흐름 추정액은 연결실체의 사업계획에 기초하였습니다.

손상평가결과 회수가능액이 장부금액에 미달하였으며, 영업권 73,266백만원을 손상차손으로 인식함에 따라 보고기간말 현재 영업권 잔여액은 100,673백만원입니다.

② (주)휴엠앤씨 영업권

연결실체는 당기 중 (주)휴엠앤씨 영업권에 대한 손상평가를 실시하였습니다. 회수가능액은 사용가치와 순공정가치에 기초하여 측정되었으며, 사용가치의 추정은 영업현금흐름의 현재 가치에 의한 평가방법(DCF)을 사용하였습니다. 사용가치 평가에 사용된 주요 가정은 아래와 같습니다.

구 분	내용
가중평균자본비용	17.02%
영구성장률	1%
기업잉여현금흐름 성장률(향후 5년간 평균)	4.27%

주요 가정치는 해당 산업의 미래 추세에 대한 경영진의 평가를 반영하고 있으며, 내·외부의 역사적 자료에 기초하고 있습니다. 할인율은 산업평균 가중평균자본비용에 근거하여 예측되었습니다.

회수가능액 추정 결과 결과 사용가치는 8,833백만원, 순공정가치는 9,288백만원으로 순공정가치를 회수가능액으로 결정 하였습니다

손상평가결과 회수가능액이 장부금액을 초과하여 손상은 발생되지 않았습니다.

③ (주)휴엠앤씨 영업권(구,(주)휴베나의 유통사업부문)

연결실체는 당기 중 (주)휴엠앤씨 영업권(구,(주)휴베나의 유통사업부문)에 대한 손상평가를 실시하였습니다. 회수가능액의 추정은 영업현금흐름의 현재가치에 의한 평가방법(DCF)을 사용하였으며 평가에 사용된 주요 가정은 아래와 같습니다.

구 분	내용
가중평균자본비용	13.30%
영구성장률	1%
기업잉여현금흐름 성장률(향후 5년간 평균)	4.58%

주요 가정치는 해당 산업의 미래 추세에 대한 경영진의 평가를 반영하고 있으며, 내·외부의 역사적 자료에 기초하고 있습니다. 할인율은 산업평균 가중평균자본비용에 근거하여 예

측되었으며, 향후 5년간 현금흐름 추정액은 연결실체의 사업계획에 기초하였습니다.

손상평가결과 회수가능액이 장부금액을 초과하여 손상은 발생되지 않았습니다.

연결실체는 손상차손을 기타비용으로 인식하였습니다.

14. 사용권자산 및 리스부채

(1) 리스이용자

① 당기 중 사용권자산의 변동내역은 다음과 같습니다.

(단위: 천원)				
구 분	건물	차량	비품	합 계
기초장부금액	834,728	2,159,340	396,200	3,390,268
취득 등 증가액	2,804,112	1,297,959	40,507	4,142,578
감가상각비	(845,322)	(876,830)	(100,903)	(1,823,055)
계약종료 등	(1,873,765)	(402,457)	(16,989)	(2,293,211)
매각예정 대체	(45,362)	(12,922)	-	(58,284)
기말장부금액	874,391	2,165,090	318,815	3,358,296

② 전기 중 사용권자산의 변동내역은 다음과 같습니다.

(단위: 천원)				
구 분	건물	차량	비품	합 계
기초장부금액	1,647,277	1,853,486	50,261	3,551,024
취득 등 증가액	-	2,579,446	393,507	2,972,953
감가상각비	(307,362)	(1,828,724)	(47,568)	(2,183,654)
계약종료 등	(505,187)	(512,838)	-	(1,018,025)
연결범위변동	-	67,970	-	67,970
기말장부금액	834,728	2,159,340	396,200	3,390,268

③ 당기와 전기 중 리스부채의 변동내역은 다음과 같습니다.

(단위: 천원)		
구 분	당기	전기
기초장부금액	3,456,025	3,617,600
취득 등 증가액	4,142,578	2,972,953
감소액	(1,796,166)	(2,170,357)
계약종료 등	(2,305,022)	(1,034,681)
연결범위변동	-	70,510
매각예정 대체	(59,004)	-
기말장부금액	3,438,411	3,456,025

④ 리스와 관련하여 연결포괄손익계산서에 인식된 금액은 다음과 같습니다.

(단위: 천원)		
구 분	당기	전기
사용권자산의 감가상각비	1,756,000	2,183,654
사용권자산처분이익	12,566	19,656

사용권자산처분손실	754	3,000
리스부채에 대한 이자비용(금융원가에 포함)	152,207	90,006
단기리스가 아닌 소액자산 리스료	1,289,987	1,070,207

⑤ 당기 중 리스의 총 현금유출은 3,238,360천원(전기: 3,330,537천원)입니다.

⑥ 연장선택권

일부 리스는 연결실체가 계약의 해지불능기간 종료 전에 리스기간을 연장할 수 있는 선택권을 포함합니다. 연결실체는 리스개시일에 연장선택권을 행사할 것이 상당히 확실한지 평가합니다. 연결실체는 연결실체가 통제 가능한 범위에 있는 유의적인 사건이 일어나거나 상황에 유의적인 변화가 있을 때 연장선택권을 행사할 것이 상당히 확실한지 다시 평가합니다.

연결실체는 연장선택권을 행사할 것이 상당히 확실할 것으로 평가한 리스는 존재하지 않습니다.

(2) 리스제공자

연결실체는 소유 부동산으로 구성된 투자부동산을 리스로 제공하고 있습니다. 모든 리스는 운용리스로 분류하였습니다. 주석 12에서는 투자부동산의 운용리스에 관한 정보를 공시하고 있습니다.

연결실체가 당기에 인식한 리스료 수익은 2,607,556 천원(전기 446,870천원)입니다.

다음은 운용리스료에 대한 만기분석 표이며, 보고기간말 이후에 받게 될 리스료를 할인되지 않은 금액으로 표시하였습니다.

(단위: 천원)		
구 분	당기	전기
1년 이내	3,431,381	390,982
1년 초과 2년 이내	3,231,424	81,274
2년 초과 3년 이내	3,164,170	19,332
3년 초과 4년 이내	3,144,170	19,332
4년 초과 5년 이내	1,252,370	9,666
합계	14,223,515	520,586

15. 기타자산

보고기간종료일 현재 기타자산의 내역은 다음과 같습니다.

(단위: 천원)		
구 분	당기말	전기말
유동:		
미수수익	1,819,246	763,479
선급금	5,175,472	4,511,582

선급비용	2,019,947	1,732,132
부가세대급금	120,533	212,647
기타유동자산(주1)	863,099	589,050
보증금	796,000	935,026
퇴직보험예치금	-	27,326
합 계	10,794,297	8,771,242
비유동:		
보증금	3,242,403	2,129,695
선급금	2,200	433,934
장기선급비용	2,256	991,307
합 계	3,246,859	3,554,936

(주1) 환불부채를 결제할 때, 고객에게서 제품을 회수할 권리를 기타유동자산으로 인식하였습니다.

16. 담보제공자산

보고기간종료일 현재 연결실체의 채무를 위하여 담보로 제공되어 있는 자산의 내역은 다음과 같습니다.

(단위: 천원)			
담보제공자산	장부금액	담보설정금액	담보권자
유형자산	198,665,736	208,707,176	한국산업은행 외
장기금융자산	30,000	30,000	
합 계	198,695,736	208,737,176	

17. 차입금

(1) 보고기간종료일 현재 단기차입금의 내역은 다음과 같습니다.

(단위: 천원)				
내역	구분		당기말	전기말
	차입처	이자율		
USANCE	한국산업은행	1.74%~4.08%	360,580	1,003,426
운전자금	한국산업은행(주1)	3.10%~4.93%	32,100,000	59,100,000
	신한은행(주1)	3.47%	3,000,000	-
	(주)블러썸엔터테인먼트	4.60%	-	300,000
	중소기업은행	-	-	500,000
시설자금	한국산업은행(주1)	산금채1년+0.47%	72,000,000	76,872,000
합 계			107,460,580	137,775,426

(주1) 상기 차입금에 대하여 연결실체 소유의 부동산을 담보(주석16 참조)로 제공하였습니다.

(2) 보고기간종료일 현재 장기차입금의 내역은 다음과 같습니다.

(단위: 천원)					
내역	구분			당기말	전기말
	차입처	이자율	만기		
시설자금	한국산업은행	산금채1년+0.70%	2027.05.11	35,000,000	2,000,000
		산금채1년+0.66%	2027.12.22	5,000,000	-
	IBK캐피탈	7.19%	2024.02.13	826,179	413,090
운전자금	한국산업은행	산금채1년+1.04%	2024.02.23	5,000,000	-
		5.23%	2024.09.23	15,000,000	-
		5.61%	2024.11.22	10,000,000	-
합 계				70,826,179	2,413,090

(3) 보고기간종료일 현재 차입금의 상환계획은 다음과 같습니다.

(단위: 천원)

구 분	합 계	1년 미만	2년 이하	3년 이하	3년 초과
단기차입금	107,460,580	107,460,580	-	-	-
장기차입금	70,826,179	-	30,826,179	-	40,000,000
합 계	178,286,759	107,460,580	30,826,179	-	40,000,000

(4) 보고기간종료일 현재 연결실체가 발행한 전환상환우선주는 다음과 같습니다.

(단위: 천원)				
구 분	발행회사	존속기간만료일	당기말	전기말
제2차	(주)휴온스메디텍 (구, (주)휴온스메디케어)	2027.03.24	1,150,242	1,008,807
제3차	(주)휴온스내츄럴(주1)	2027.03.24	-	2,345,229
제4차	(주)휴온스메디텍 (구, (주)휴온스메디케어)	2027.04.28	565,638	495,739
제5차	(주)휴온스내츄럴(주1)	2027.05.18	-	862,831
제6차	(주)휴온스푸디언스 (구, (주)휴온스네이처)	2028.11.30	1,829,147	1,682,363
제7차	(주)휴온스메디텍	2032.11.02	3,696,307	-
합 계			7,241,334	6,394,969

(주1) 2022년 1월 1일을 합병기일로 하여 (주)휴온스네이처에 흡수합병되었습니다.

(5) 연결실체가 발행한 전환상환우선주의 계약조건은 다음과 같습니다.

구 분	제2차	제4차	제6차(주1)	제7차
발행회사	(주)휴온스메디텍 (구, (주)휴온스메디케어)	(주)휴온스메디텍 (구, (주)휴온스메디케어)	(주)휴온스푸디언스 (구, (주)휴온스네이처)	(주)휴온스메디텍
발행일자	2017-03-24	2017-04-28	2018-11-30	2022-11-02
발행주식수	666,666주	333,334주	857,144주	1,005,000주
발행가액	주당 3,000원	주당 3,000원	주당 3,500원	주당 6,972원
전환가격	주당 3,000원	주당 3,000원	주당 3,500원	주당 6,972원
배당률	발행가액의 0.0%			발행가액의 1.0%
상환가액	연복리 0.0%			연복리 6.0%
상환청구기간	납입기일 다음날로부터 5년이 경과한 날부터			납입기일 다음날로부터 3년이 경과한 날부터
주식속성	1주당 1의결권을 갖는 누적적·참가적 우선주			
전환청구기간	납입기일 다음날로부터 10년 이내			
잔여재산분배권 등	보통주에 우선함			
전환가격의 조정	공모단가의 일정비율 금액이 본건 우선주식의 전환가격을 하회하는 경우			

(주1) 전환상환우선주의 발행주식수, 발행가액, 전환가격 등은 최초 발행 이후 조정되었습니다.

연결실체는 보유자의 청구에 따라 전환상환우선주를 상환해야 할 의무가 있으며, 상환은 연

결실체의 재량이 아닌 보유자의 선택에 의해 결정되어지므로 전환상환우선주를 부채로 분류 하였습니다.

(6) 보고기간종료일 현재 연결실체가 발행한 전환사채의 내역은 다음과 같습니다.

(단위: 천원)							
발행회사	구 분	발행일	만기일	표면이자율	보장수익률	당기말	전기말
㈜휴온스	무기명식 이권부 무보증사모 전환사채	2020-11-13	2025-11-13	-	-	38,600,000	50,000,000
	차감 : 전환권조정 및 할인발행차금					(8,360,587)	(14,030,547)
	전환사채 장부금액					30,239,413	35,969,453
㈜휴온스랩	기명식 무보증 원화사모전환사채	2020-07-20	2025-07-20	-	2.50%	3,000,000	3,000,000
	가산 : 상환할증금					394,225	-
	차감 : 전환권조정 및 할인발행차금					(660,699)	(489,789)
	전환사채 장부금액					2,733,526	2,510,211
㈜휴메딕스	무기명식 이권부 무보증 사모 전환사채	2021-04-06	2026-04-06	-	-	44,400,000	45,000,000
	차감 : 전환권조정 및 할인발행차금					(12,191,016)	(15,422,605)
	전환사채 장부금액					32,208,984	29,577,395
㈜휴온스 글로벌	무기명식 무보증 사모 전환사채	2021-11-01	2026-11-01	-	-	50,000,000	50,000,000
	차감 : 전환권조정 및 할인발행차금					(14,594,969)	(17,646,734)
	전환사채 장부금액					35,405,031	32,353,266
합 계	사채 액면금액					136,000,000	148,000,000
	가산 : 상환할증금					394,225	-
	차감 : 전환권조정 및 할인발행차금					(35,807,271)	(47,589,675)
	전환사채 장부금액					100,586,954	100,410,325

연결실체는 상기 전환사채의 전환권과 조기상환청구권은 금융부채로 매도청구권은 금융자산으로 분류하였으며, 재무상태표상 파생상품금융자산 및 파생상품금융부채로 계상하고 있습니다. 한편, 상기 전환사채의 사채권자는 발행일로부터 1년 이후부터 전환권을 행사할 수 있어 조기상환청구권과 함께 전액 유동부채로 분류하였습니다.

(7) 연결실체가 발행한 전환사채의 계약조건은 다음과 같습니다.

구 분	㈜휴온스(주1)	㈜휴온스랩	㈜휴메딕스(주1)	㈜휴온스글로벌(주1)
1. 명칭 및 종류	무기명식 이권부 무보증 사모 전환사채	기명식 무보증 원화 사모전환사채	무기명식 이권부 무보증 사모 전환사채	무기명식 무보증 사모 전환사채
2. 인수자	한국투자증권 외	한국산업은행, 브이에스인베스트먼트	유진투자증권 외	삼성증권 외
3. 권면총액	50,000,000,000원	3,000,000,000원	45,000,000,000원	50,000,000,000원
4. 표면이자율	-	-	-	-
5. 만기이자율	-	2.50%	-	-
6. 이차지급방법	"본 사채"의 표면이자율은 0.0%이며, 별도의 이차지급기일은 없는 것으로 한다.	"본 사채"의 표면이자율은 0.0%이며, 별도의 이차지급기일은 없는 것으로 한다.	"본 사채"의 표면이자율은 0.0%이며, 별도의 이차지급기일은 없는 것으로 한다.	"본 사채"의 표면이자율은 0.0%이며, 별도의 이차지급기일은 없는 것으로 한다.
7. 전환조건				
가. 전환비율	100.00%	100.00%	100.00%	100.00%
나. 전환가격(주1)	40,800 원	6,172 원	21,450 원	39,144 원
다. 전환에 따른 발행할 주식수(주1)	946,078 주	486,066 주	2,097,902주	1,277,334 주
라. 전환청구기간	2021.11.13 ~ 2025.10.13	2020.07.21 ~ 2025.07.19	2022.04.06 ~ 2026.03.06	2022.11.01 ~ 2026.10.01
8. 사채 만기일	2025.11.13	2025.07.20	2026.04.06	2026.11.01
9. 원금상환방법	만기까지 보유하고 있는 본 사채의 원금에 대하여는 만기일에 전 자등록금액의 100%에 해당하는 금액을 일시 상환한다.	만기까지 보유하고 있는 본 사채의 원금에 대하여는 만기일에 보 장수익률과 표면이자율과의 차이를 사채 발행일 다음날로부터 만 기일까지의 기간동안 복리로 계 산한 금액을 원금에 가산하여 상 환한다.	만기까지 보유하고 있는 본 사 채의 원금에 대하여는 2026년 4월 6일에 전자등록금액의 100%에 해당하는 금액을 일시 상환한다.	만기까지 보유하고 있는 본 사채 의 원금에 대하여는 만기일에 전 자등록금액의 100%에 해당하는 금액을 일시 상환한다.
10. 조기상환청구권 (put option)	본 사채의 사채권자는 본 사채의 발행일로부터 2년이 되는 날 및 그 이후 매 3개월에 해당되는 날 에 본사채의 전부 또는 일부에 대하여 만기 전 조기상환할 것을 청구할 수 있다.	본 사채의 사채권자는 본 사채의 발행일로부터 3년이 되는 날로 부터 조기상환을 청구할 수 있다 .	본 사채의 사채권자는 본 사채 의발행일로부터 2년이 되는 날 및 그 이후 매 3개월에 해당되 는 날에 본 사채의 전부 또는 일부에 대하여 만기 전 조기상 환할 것을청구할 수 있다.	본 사채의 사채권자는 본 사채의 발행일로부터 24개월이 되는 2023년 11월 01일 및 그로부터 매 3개월이 되는 날(이하 "조기 상환지급일")에 본항에 정한 바 에 따라 본 사채의 전부 또는 일부 에 대하여 만기 전 조기상환 할 것을 발행회사에 청구할 수 있다. 단, 조기상환지급일이 영업일이 아닌 경우에는 그 다음 영업일에 상환하고 조기상환지급일 이후의 이자는 계산하지 아니한다.

<p>11. 매도청구권 (call option)</p>	<p>2021년 11월 13일부터 2022년 11월 13일까지 매월의 13일(이하 '매매일' 및 '매수대금지급일'이라 하며, 해당일이 영업일이 아닌 경우에는 익영업일로 한다)마다 발행회사는 각 사채권자가 보유하고 있는 "본 사채"를 균등비율로 발행회사 또는 발행회사가 지정하는 제3자(이하 "매수인"이라 한다)에게 매도하여 줄 것을 사채권자에게 청구할 수 있으며, 사채권자는 발행회사의 청구에 따라 보유하고 있는 본 사채를 매수인에게 매도하여야 한다. 단, 발행회사는 각 사채권자에 대하여 각 사채권자가 보유하고 있는 사채 발행가액의 40%를 초과하여 매도청구권을 행사할 수 없다.</p>	<p>-</p>	<p>2022년 4월 6일부터 2023년 4월 6일까지 매월의 6일(이하 '매매일'이라 하며, 해당일이 영업일이 아닌 경우에는 익영업일로 한다) 마다 발행회사는 각 사채권자가 보유하고 있는 본 사채를 균등비율로 발행회사 또는 발행회사가 지정하는 제3자(이하 '매수인'이라 한다)에게 매도하여 줄 것을 사채권자에게 청구할 수 있으며, 사채권자는 발행회사의 청구에 따라 보유하고 있는 본 사채를 매수인에게 매도하여야 한다. 단, 발행회사는 각 사채권자에 대하여 각 사채권자가 보유하고 있는 사채 발행가액의 40%를 초과하여 매도청구권을 행사할 수 없다.</p>	<p>발행회사 또는 발행회사가 지정하는 자는 2022년 11월 01일부터 2023년 11월 01일까지 기간 중 매 3개월의 말일마다 사채권자가 보유하고 있는 본 사채를 발행회사 또는 발행회사가 지정하는 자에게 매도할 것을 청구할 수 있으며, 사채권자는 위 청구가 있는 경우 보유하고 있는 본 사채를 발행회사 또는 발행회사가 지정하는 자에게 매도한다. 단, 발행회사는 콜옵션 행사 시 각 사채권자에 대하여 해당 사채권자가 보유하는 본 사채의 각 전등등록금액(원금)의 40%를 초과하여 콜옵션을 행사할 수 없다.</p>
------------------------------------	---	----------	---	--

(주1) 시가하락 및 주식배당으로 인한 전환가액 조정 효과가 반영되었습니다.

(8) 재무활동에서 생기는 부채의 당기 중 변동내역은 다음과 같습니다.

(단위: 천원)							
구 분	차입금	미지급배당금	전환상환 우선주부채	전환사채	보증금	리스부채	계
당기초	140,188,515	6,949	6,394,969	100,410,325	2,505,859	3,456,025	252,962,642
재무현금흐름에서 생기는 변동:							
차입	59,513,294	-	7,006,860	-	1,704,694	-	68,224,848
상환	(21,189,746)	-	(6,188,970)	(11,400,000)	(252,605)	(1,948,373)	(40,979,694)
배당금의 지급	-	(11,844,816)	-	-	-	-	(11,844,816)
그 밖의 변동:							
이자비용 상각	-	-	522,331	9,438,936	-	152,207	10,113,474
이익잉여금의 감소	-	5,912,033	-	-	-	-	5,912,033
비지배지분의 감소	-	5,933,617	-	-	-	-	5,933,617
기타	74,696	-	(493,856)	2,137,694	-	1,837,556	3,556,090
매각예정 대체	(300,000)	-	-	-	-	(59,004)	(359,004)
당기말	178,286,759	7,784	7,241,334	100,586,954	3,957,948	3,438,411	293,519,190

18. 매입채무 및 기타채무

보고기간종료일 현재 매입채무 및 기타채무의 내역은 다음과 같습니다.

(단위: 천원)		
구 분	당기말	전기말
매입채무	18,630,524	17,620,308

미지급금	14,858,357	23,784,657
합 계	33,488,881	41,404,965

19. 기타부채

보고기간종료일 현재 기타부채의 내역은 다음과 같습니다.

(단위: 천원)		
구 분	당기말	전기말
유동:		
예수금	4,069,431	3,706,280
미지급배당금	7,783	6,949
선수금	674,906	519,992
계약부채	2,372,253	2,054,504
미지급비용	20,077,466	18,267,988
영업보증금	480,000	480,000
임대보증금	313,148	50,000
합 계	27,994,987	25,085,713
비유동:		
임대보증금	2,597,500	1,416,559
지급보증금	567,300	559,300
계약부채	9,021,332	10,201,583
합 계	12,186,132	12,177,442

20. 파생금융상품

(1) 보고기간종료일 현재 파생금융상품의 내역은 다음과 같습니다.

(단위: 천원)				
구 분	당기말		전기말	
	자산	부채	자산	부채
파생상품	5,776,458	62,313,652	10,624,838	68,291,069

(2) 당기 중 파생상품계약으로 인해 포괄손익계산서에 반영된 손익의 내역은 다음과 같습니다.

(단위: 천원)				
구 분	평가이익	평가손실	거래이익	거래손실
파생상품	7,463,730	8,591,401	-	1,611,299

21. 퇴직급여제도

(1) 확정기여형퇴직급여

보고기간종료일 현재 연결실체는 자격을 갖춘 종업원들을 위해 확정기여형퇴직급여제도를 운영하고 있으며, 사외적립자산은 수탁자의 관리하에서 기금형태로 연결실체의 자산들로부터 독립적으로 운용되고 있습니다.

확정기여형퇴직급여제도와 관련하여 당기에 인식된 총 비용은 8,393,631천원(전기: 7,791,616천원)입니다. 이는 퇴직급여제도에서 규정하고 있는 비율에 따라 연결실체가 퇴직급여제도에 납입할 기여금을 나타내고 있습니다.

(2) 확정급여형퇴직급여

확정급여형퇴직급여제도와 관련하여 당기에 인식한 총 비용은 19,408천원입니다. 또한 연결실체는 확정급여형퇴직급여제도와 관련하여 보고기간 종료일 현재 52,725천원의 부채를 계상하고 있습니다.

① 보고기간종료일 현재 순확정급여부채의 산정내역은 다음과 같습니다.

(단위: 천원)		
구 분	당기말	전기말
확정급여채무의 현재가치	104,452	296,481
사외적립자산의 공정가치	(51,727)	(54,293)
순확정급여부채	52,725	242,188

② 확정급여부채의 변동내역은 다음과 같습니다.

(단위: 천원)		
구 분	당기	전기
기초금액	296,481	-
연결범위 변동	-	134,657
당기근무원가	89,893	163,014
이자비용	4,619	-
보험수리적손익	11,060	6,956
기중지급액	(96,485)	(8,146)
사업결합 관련 손익	(1,901)	-
매각예정 대체	(199,215)	-
기말금액	104,452	296,481

③ 사외적립자산 공정가치 변동내역은 다음과 같습니다.

(단위: 천원)		
구 분	당기	전기
기초금액	54,293	-

이자수익	886	-
보험수리적손익:	(886)	-
당사납부금	19,928	54,293
기중지급액	(22,494)	-
기말금액	51,727	54,293

④ 사용한 주요 보험수리적가정은 다음과 같습니다.

구분	당기	전기
할인율	5.14%~5.37%	2.32%~2.69%
미래임금상승률	3.00%~5.10%	3.00%~6.04%

⑤ 사외적립자산의 공정가치 구성내역은 다음과 같습니다.

(단위: 천원)		
구분	당기말	전기말
기타금융자산	51,727	54,293

⑥ 주요가정의 변동에 따른 대략적인 확정급여부채의 민감도 분석내용은 다음과 같습니다.

(단위: 천원)			
구분	확정급여부채에 대한 영향		
	가정의 변동	가정의 증가	가정의 감소
할인율	1%증가/감소	(150,512)	179,596
미래임금상승률	1%증가/감소	181,719	(148,541)

⑦ 당기말 현재 연결실체의 연금 급여지급액의 만기 분석은 아래와 같습니다.

(단위: 천원)					
1년 미만	1년~2년미만	2년~5년미만	5년~10년미만	10년 이상	합계금액
104,452	-	-	-	-	104,452

22. 총당부채

당기와 전기 중 총당부채의 변동내역은 다음과 같습니다.

(단위: 천원)				
구분	당기		전기	
	반품총당부채	소송총당부채	반품총당부채	소송총당부채
기초금액	6,282,260	18,000	6,229,334	-
설정액(환입액)	1,076,968	782,000	52,926	18,000
기말금액	7,359,228	800,000	6,282,260	18,000

환불부채를 결제할 때, 고객에게서 제품을 회수할 권리를 기타유동자산으로 인식하였습니다 (주석15 참조).

23. 정부보조금

연결실체는 범부처 전주기 의료기기 연구개발지원 사업 등과 관련하여 수령한 정부보조금 중 1,386천원이 보고기간종료일 현재 남아 있으며, 연결실체는 이를 선수금으로 표시하고 있습니다.

24. 우발부채와 약정사항

(1) 보고기간종료일 현재 연결실체의 계류중인 중요 소송사건 등의 내역은 다음과 같습니다.

(단위: 천원)				
피고	계류법원	사건내용	소송가액	진행상황
㈜휴온스글로벌	수원지방법원	해고무효확인 및 임금의 소(주1)	153,763	1심 진행중
	성남지원			
㈜휴메딕스	서울중앙지법	특허침해금지 및 예방청구 등의 소	400,000	1심 진행중
㈜휴온스	서울중앙지법	손해보상(지)	800,000	1심 진행중
	특허법원	권리범위확인(특)	110,000	2심 진행중
㈜휴온스메디텍 (구, ㈜휴온스메디케어)	서울고등법원	손해배상(기)	1,494,571	2심 진행중
㈜휴엠앤씨 (구, ㈜휴온스블러썸)	인천지방법원	이사회결의 무효 확인 청구의 소(주2)	100,000	1심 진행중
	대전지방법원 공주지원	손해배상(산)	825,701	1심 진행중

(주1) 2022년 6월 15일 제기된 소송입니다.

(주2) 2022년 1월 4일 제기된 소송입니다.

당기말 현재 연결실체는 합리적으로 소송결과가 예측되는 건에 대하여 800백만원의 충당부채를 설정하고 있습니다.

(2) 보고기간종료일 현재 연결실체와 금융기관과의 주요 약정내용은 다음과 같습니다.

(외화단위: USD, EUR, 원화단위: 천원)			
구 분	제공처	한도액	차입(실행)금액
기업일반운전자금대출	한국산업은행	72,100,000	62,100,000
	신한은행	3,000,000	3,000,000
산업시설자금대출	한국산업은행	190,000,000	112,000,000
	IBK캐피탈	826,179	826,179
신용장개설약정(수입)	KEB하나은행	5,000,000	-
	KEB하나은행	USD 9,550,000	-
	한국산업은행	USD 66,218	83,919
	한국산업은행	EUR 204,753	276,662

(3) 보고기간종료일 현재 연결실체는 계약이행보증 등과 관련하여 서울보증보험주식회사에 10,768,969천원의 보험에 가입되어 있습니다.

(4) 보고기간종료일 현재 연결실체는 지배기업의 사내이사로부터 연결실체의 차입금에 대한 72,309,600천원과 종속기업인 (주)블러썸픽처스의 대표이사로부터 영화제작기획개발투자 선수금에 50,000천원에 대한 연대보증을 제공받고 있습니다.

(5) 보고기간종료일 현재 연결실체의 유형자산은 화재보험에 가입되어 있으며, 한국산업은행은 동 보험증권에 대해 141,411백만원의 질권을 설정하고 있습니다.

25. 자본금과 자본잉여금

(1) 보고기간종료일 현재 자본금의 내역은 다음과 같습니다.

(단위: 주, 원)		
구 분	당기말	전기말
수권주식수	50,000,000	50,000,000
주당금액	500	500
발행주식수	12,621,492	12,030,289
보통주자본금	6,310,746,000	6,015,144,500

(2) 보고기간종료일 현재 자본잉여금의 내역은 다음과 같습니다.

(단위: 천원)		
구 분	당기말	전기말
주식발행초과금	236,743,441	236,743,441
재평가적립금	1,714,861	1,714,861
자기주식처분이익	4,013,985	4,013,985
기타자본잉여금	132,053,653	132,105,509
합 계	374,525,940	374,577,796

26. 자본조정

(1) 보고기간종료일 현재 자본조정의 내역은 다음과 같습니다.

(단위: 천원)		
구 분	당기말	전기말
자기주식	(14,865,029)	(9,717,322)
기타자본조정	(20,279,494)	(17,566,344)
주식매수선택권	1,462,495	678,993
합 계	(33,682,028)	(26,604,673)

(2) 당기와 전기 중 자기주식의 변동내역은 다음과 같습니다.

(단위: 주, 천원)				
구 분	당기		전기	
	주식수	장부금액	주식수	장부금액
기초 자기주식	206,223	9,717,322	140,870	7,858,659
취득	167,194	5,147,707	65,353	1,858,663
기말 자기주식	373,417	14,865,029	206,223	9,717,322

한편, 연결실체가 소유하고 있는 자기주식에 대해서는 의결권의 행사가 제한되어 있으며, 향후 시장상황에 따라 처분할 예정입니다.

27. 기타포괄손익누계액

(1) 보고기간종료일 현재 기타포괄손익누계액의 내역은 다음과 같습니다.

(단위: 천원)		
구 분	당기말	전기말
재평가잉여금	530,876	530,876
지분법자본변동	66,905	127,261
해외사업환산손익	(256,042)	(93,782)
기타포괄손익-공정가치측정금융자산평가손익	(25,310)	(25,310)
합 계	316,429	539,045

(2) 당기와 전기 중 기타포괄손익누계액의 변동은 다음과 같습니다.

① 당기

(단위: 천원)					
구 분	재평가잉여금	지분법자본변동	해외사업환산손익	기타포괄손익-공정가치측정금융자산 평가손익	합 계
기초금액	530,876	127,261	(93,782)	(25,310)	539,045
변동액	-	(79,626)	(162,259)	-	(241,885)
변동액에 대한 법인세 효과	-	19,270	-	-	19,270
기말금액	530,876	66,905	(256,041)	(25,310)	316,430

② 전기

(단위: 천원)					
구 분	재평가잉여금	지분법자본변동	해외사업환산손익	기타포괄손익-공정가치측정 금융자산평가손익	합 계
기초금액	530,876	(83,520)	(12,618)	(25,310)	409,428
변동액	-	278,106	(81,164)	-	196,942
변동액에 대한 법인세 효과	-	(67,325)	-	-	(67,325)
기말금액	530,876	127,261	(93,782)	(25,310)	539,045

28. 이익잉여금

(1) 보고기간종료일 현재 이익잉여금의 내역은 다음과 같습니다.

(단위: 천원)		
구 분	당기말	전기말
법정적립금(주1)	3,007,572	2,866,032
임의적립금	670,602	670,602
미처분이익잉여금	113,167,146	179,774,215
합 계	116,845,320	183,310,849

(주1) 법정적립금은 이익준비금으로서, 상법의 규정에 따라 자본금의 50%에 달할 때까지 매 결산기에 금전에 의한 이익배당액의 10%이상을 이익준비금으로 적립하도록되어 있으며, 동 이익준비금은 현금으로 배당할 수 없으나 주주총회의 결의에 의하여 자본전입 또는 결손보전이 가능합니다.

(2) 당기와 전기에 지배기업의 주주총회 승인을 위해 제안된 배당금의 산정내역은 다음과 같습니다.

구 분	당기	전기
배당주식수(주1)	12,248,075 주	11,824,066 주
현금배당금		
배당금액	6,124,038 천원	5,912,033 천원
주당배당금	500 원	500 원
주식배당금		
배당금액	-	295,602 천원
주당배당금	-	25 원

(주1) 당기 배당금총액은 지배기업이 취득한 자사주 373,417주(전기: 206,223주)를 제외하고 계산한 금액입니다.

29. 영업수익

(1) 당기와 전기 중 영업수익의 내역은 다음과 같습니다.

(단위: 천원)		
구 분	당기	전기
제·상품매출	659,224,033	571,397,263
용역수익 및 브랜드수익	-	217,217
배당금수익	85,810	285,948
기타수익	5,054,875	2,747,267
합 계	664,364,718	574,647,695

(2) 계약 잔액

보고기간종료일 현재 고객과의 계약에서 생기는 수취채권과 계약부채는 다음과 같습니다.

(단위: 천원)		
구 분	당기말	전기말
매출채권 및 기타채권에 포함되어 있는 수취채권	117,619,371	118,827,070
계약부채	11,393,584	12,256,086

전기말 인식된 계약부채 중 당기에 수익으로 인식한 금액은 1,365,793천원입니다.

(3) 주요 수행의무와 수익인식 정책

재화/용역 구 분	재화나 용역의 특성, 수행의무 이행시기, 유의적인 지급조건	수익인식 정책
제·상품매출	제품은 고객에게 인도되고 고객이 인수한 시점에 통제가 이전되며, 이 시점에 청구서를 발행하고 수익이 인식됩니다. 청구서는 보통 30일 이내 발행합니다.	제품이 고객에게 이전되어 고객이 인수한 때 수익을 인식합니다. 계약상 고객에게 반품권을 부여한 경우, 수익은 누적수익 금액 중 유의적인 환원이 발생하지 않을 가능성이 매우 높은 정도까지 인식합니다. 이러한 상황에 따라 반품부채와 고객에게서 제품을 회수할 기업의 권리에 대하여 자산이 인식되었습니다. 환불부채를 결제할 때 고객에게서 제품을 회수할 권리에 대해 인식하는 자산은 처음 측정할 때 제품의 이전 장부금액에서 그 제품 회수에 예상되는 원가를 차감한 금액으로 측정됩니다. 환불부채는 반품충당부채로 표시하였으며, 환불부채를 결제할 때 고객에게서 제품을 회수할 권리는 기타유동자산에 포함되어 있습니다 (주석 15 참고). 연결실체는 보고기간 말마다 반품될 제품에 대한 예상의 변동을 반영하여 자산과 부채의 측정치를 새로 수정합니다.
라이선스	연결실체는 특정 제품에 대하여 일정기간동안 제한된 국가 내에서의 판권을 부여하는 계약을 체결하였습니다. 지급조건은 보통 선수금과 마일스톤으로 구성됩니다.	연결실체가 고객에게 부여한 라이선스는 사용권에 해당하며, 대가로 수취한 선수금과 마일스톤은 계약상 또는 관행상 반환가능성이 존재합니다. 이러한 반환조건으로 인하여 변동대가와 관련된 불확실성이 존재하며, 연결실체는 이미 받은 대가를 계약부채로 인식하고 불확실성이 해소될 때 일시에 수익으로 인식합니다. 일부 라이선스는 연결실체가 계약에 따라 정해진 대가를 지급하고 회수할 수 있는 권리를 보유하고 있습니다. 이러한 라이선스는 기업회계기준서 제1116호 '리스'의 회계처리를 준용하여 수익을 인식합니다.

<p>제작중인 영화, 개발중인 드라마, 프로젝트투자</p>	<p>드라마 및 영화 등의 콘텐츠 제작은 일반적인 경우 고객에게 약속한 재화를 이전하여 수행의무를 이행할 때 일시에 수익을 인식합니다.</p>	<p>수행의무의 이행은 '기간에 걸쳐 이행하는 수행의무'와 '한 시점에 이행하는 수행의무'로 구분되며, '한 시점에 이행되는 수행의무'의 경우 아래의 기준서에 명시된 다음의 지표를 참고하였습니다.</p> <ul style="list-style-type: none"> - 고객이 자산에 대해 지급할 현재 의무가 있는지 여부 - 고객에게 자산의 법적 소유권이 이전 되었는지 여부 - 고객에게 자산의 물리적 점유를 이전 하였는지 여부 - 자산의 소유에 따른 유의적인 위험과 보상이 고객에게 이전 되었는지 여부 - 고객이 자산을 인수하였는지 여부 <p>기간에 걸쳐 이행하는 수행의무의 경우 고객이 통제하고 있는 자산을 연결기업이 수행하여 그 자산 가치를 높이는 경우에 해당하므로 투입법을 적용하여 기간에 걸쳐 수익을 인식하고 있습니다.</p>
--	---	--

30. 영업비용

당기와 전기 중 영업비용의 내역은 다음과 같습니다.

(단위: 천원)		
구 분	당기	전기
제품매출원가	240,663,170	208,977,418
상품매출원가	56,290,765	42,237,409
기타매출원가	1,781,939	50,896
급여	50,523,952	47,590,816
잡급	66,464	99,238
퇴직급여	3,933,258	3,815,025
복리후생비	3,882,022	3,353,427
여비교통비	4,325,304	4,203,424
광고선전비	22,851,442	19,492,818
통신비	471,365	531,179
운반비	4,486,960	3,573,003
제세공과	1,372,165	1,276,382
임차료	844,837	667,163
접대비	363,297	342,614
판매촉진비	650,603	533,580
판매수수료	72,610,222	69,513,434
소모품비	1,411,567	1,271,012
도서인쇄비	70,518	80,053
대손상각비	2,537,373	1,156,904
회의비	1,490,181	1,171,460
교육훈련비	140,876	286,955
수도광열비	1,643,652	902,235
지급수수료	35,289,524	27,459,035

보험료	4,438,527	4,035,109
수선비	18,437	28,515
차량유지비	366,602	382,099
건본품비	214,544	483,563
감가상각비	3,629,323	2,312,116
무형자산상각비	1,639,217	1,643,819
경상연구개발비	52,544,700	45,814,627
수출제비용	1,380,218	1,445,928
해외시장개척비	1,786,213	1,164,162
용역수수료	1,406,476	1,183,318
주식보상비용	2,538,727	2,188,468
사용권자산감가상각비	224,749	1,043,016
잡비	-	35,583
합 계	577,889,189	500,345,803

31. 비용의 성격별 분류

당기와 전기 중 발생한 주요 비용의 성격별 분류는 다음과 같습니다.

(단위: 천원)		
구 분	당기	전기
재고자산의 변동	(10,783,042)	(9,418,627)
원재료사용액 및 상품매입액	158,117,061	118,570,001
종업원급여	109,383,369	98,812,019
퇴직급여	8,413,039	7,791,616
복리후생비	8,422,384	6,983,055
감가상각비 및 사용권자산감가상각비	31,622,362	27,531,225
무형자산상각비	1,951,218	1,718,657
임차료	1,289,987	1,026,684
외주가공비	51,934,756	47,678,627
기타비용	217,538,055	199,652,546
합 계	577,889,189	500,345,803

32. 기타수익 및 기타비용

당기와 전기 중 기타수익 및 기타비용의 내역은 다음과 같습니다.

(단위: 천원)		
구 분	당기	전기
기타수익:		
유형자산처분이익	2,804,985	10,659,647

외환차이	1,492,481	1,569,556
잡이익	3,296,806	5,019,817
사용권자산처분이익	12,566	19,656
무형자산처분이익	19,496	-
기타의대손충당금환입	259,077	1,827,387
합 계	7,885,411	19,096,063
기타비용:		
기부금	710,774	458,052
외환차이	789,230	236,350
유형자산처분손실	88,384	170,354
유형자산폐기손실	454,464	12,368
유형자산손상차손	380,357	-
무형자산처분손실	11,603	-
무형자산폐기손실	2,995,355	-
무형자산손상차손	75,858,932	23,971,572
사용권자산처분손실	754	3,000
처분자산집단손상차손	128,481	-
잡손실	2,279,370	710,066
합 계	83,697,704	25,561,762

33. 금융수익 및 금융비용

당기와 전기 중 금융수익 및 금융비용의 내역은 다음과 같습니다.

(단위: 천원)		
구 분	당기	전기
금융수익:		
이자수익	7,727,664	2,139,919
외환차이	1,230,741	756,572
파생상품평가이익	7,463,730	12,626,719
당기손익-공정가치측정금융자산처분이익	539,742	1,465,106
당기손익-공정가치측정금융자산평가이익	7,273,522	9,338,085
금융부채상환이익	1,419,299	-
합 계	25,654,698	26,326,401
금융비용:		
이자비용	12,758,610	7,109,107
외환차이	757,664	85,840
파생상품평가손실	8,591,401	11,790,990
파생상품거래손실	1,611,299	-
당기손익-공정가치측정금융자산처분손실	-	812,206
당기손익-공정가치측정금융자산평가손실	12,759,917	7,628,058
합 계	36,478,891	27,426,201

34. 법인세비용

(1) 당기 및 전기 중 법인세비용의 구성내역은 다음과 같습니다.

(단위: 천원)		
구 성 내 역	당기	전기
1. 법인세부담액	35,777,311	33,296,669
당기법인세	27,582,414	33,324,620
과거기간 당기법인세에 대하여 당기에 인식한 조정사항	8,194,898	(27,952)
2. 이연법인세	(2,087,531)	(2,689,752)
일시적차이로 인한 이연법인세 변동액	(2,087,531)	(2,689,752)
3. 자본에 직접 반영된 법인세비용	50,606	(94,007)
지분법자본변동	46,704	(163,218)
기타자본조정	3,903	69,211
4. 법인세비용 (1+2+3)	33,740,386	30,512,909

(2) 당기와 전기 중 자본에 직접 반영된 법인세비용(수익)은 다음과 같습니다.

(단위: 천원)		
내역	당기	전기
지분법자본변동	46,704	(163,218)
기타포괄손익-공정가치측정금융자산평가손익	-	-
기타자본조정	3,903	69,211

(3) 당기와 전기의 법인세비용차감전순손익과 법인세비용간의 관계는 다음과 같습니다.

(단위: 천원)		
내역	당기	전기
법인세비용차감전순손익	655,323	63,501,937
적용세율에 따른 법인세비용(주1)	20,271,645	30,985,509
조정사항 :		
비과세비용	16,491,868	991,868
비과세수익	(10,836,811)	(1,034,939)
세액공제	(2,670,548)	(3,176,382)
추납액	45,000	-
일시적차이	8,048,842	5,164,119
과거기간 법인세와 관련되어 인식한 당기 조정액	8,120,456	(16,940)
기타	(5,730,066)	(2,400,326)
법인세비용	33,740,386	30,512,909
유효세율	5,148.7%	48.1%

(주1) 보고기간종료일 현재 제정된 세법에서 규정한 법정세율을 적용하여 산정하였습니다.

(4) 보고기간종료일 현재 일시적차이의 법인세효과는 당해 일시적차이가 소멸되는 회계연도의 미래예상세율을 적용하여 계산하였습니다.

(5) 당기와 전기의 이연법인세자산(부채)의 변동내역은 다음과 같습니다.

① 당기

(단위: 천원)					
구 분	기 초	당기손익반영	기타포괄손익반영	매각예정대체	기 말
미수수익	(172,537)	(229,861)	-	-	(402,398)
연차수당	3,804,965	152,513	-	(3,816)	3,953,662
토지재평가잉여금	(250,910)	(172,313)	9,240	-	(413,983)
대손충당금	864,593	306,730	-	(71,638)	1,099,685
유형자산	(316,172)	(447,614)	-	-	(763,786)
정부보조금	723,680	127,685	-	-	851,365
압축기장충당금	(389,830)	15,820	-	-	(374,010)
일시상각충당금	(493,848)	(144,740)	-	-	(638,588)
파생금융상품	4,830,311	(1,601,293)	-	-	3,229,018
무형자산	49,962	515,268	-	-	565,230
퇴직연금미지급금	403,898	(39,063)	-	-	364,835
총당부채	1,779,712	656,032	-	(26,545)	2,409,199
매도가능금융자산	139,748	(23,318)	-	-	116,430
반환권자산	(104,023)	(27,647)	-	-	(131,670)
전환사채	(4,466,932)	2,550,731	-	-	(1,916,201)
결손금	83,977	(72,710)	-	(11,267)	-
미실현손익	1,533,378	1,070,716	-	-	2,604,094
관계기업투자	(100,156)	(234,724)	46,704	-	(288,176)
당기손익인식금융자산	(3,743,564)	3,036,667	-	-	(706,897)
주식배당	219,181	35,408	-	-	254,589
시설이용권	(32,625)	17,880	-	-	(14,745)
재고자산평가손실	418,909	1,935,232	-	-	2,354,141
감가상각누계	(136,981)	127,232	-	-	(9,749)
매출채권	-	58,616	-	-	58,616
영업권	770,410	(242,831)	-	-	527,579
감가상각방법변경	(117,306)	36,295	-	-	(81,011)
세금과공과	20	(20)	-	-	-
사용권자산	(1,345,803)	98,882	-	7,630	(1,239,291)
외국납부세액공제	387,736	-	-	-	387,736
리스부채	1,351,914	(63,378)	-	(7,755)	1,280,781
자기주식처분이익	(46,273)	2,314	-	-	(43,959)
영업권 상각비	-	(114,860)	-	-	(114,860)
종속기업투자주식	-	(3,276,152)	-	-	(3,276,152)
압축기장충당금(물적분할)	-	2,090	-	-	2,090
기타장기종업원급여부채	46,788	18,481	-	-	65,269
선수금	387,111	(42,128)	-	-	344,983
소송충당부채	3,960	-	-	-	3,960
세액공제	15,876	(5,752)	-	(10,124)	-
장기선급금	(94,739)	4,737	-	-	(90,002)
분할신주	117,291	-	-	-	117,291
합 계	6,121,721	4,030,925	55,944	(123,515)	10,085,075

② 전기

(단위: 천원)					
구 분	기초	당기손익반영	기타포괄손익반영	연결범위변동	기말
미수수익	(52,760)	(119,777)	-	-	(172,537)
연차수당	3,449,561	355,404	-	-	3,804,965
토지재평가잉여금	(250,910)	-	-	-	(250,910)
대손충당금	621,637	242,956	-	-	864,593
유형자산	(852,935)	536,763	-	-	(316,172)
정부보조금	773,594	(49,914)	-	-	723,680
압축기장충당금	(378,385)	(11,445)	-	-	(389,830)
일시상각충당금	(520,982)	27,134	-	-	(493,848)
파생금융상품	3,853,386	976,925	-	-	4,830,311
무형자산	44,117	5,845	-	-	49,962
퇴직연금미지급금	352,019	51,879	-	-	403,898
총당부채	1,488,513	276,663	-	14,536	1,779,712
매도가능금융자산	109,968	29,780	-	-	139,748
반환권자산	(99,281)	(4,742)	-	-	(104,023)
전환사채	(4,259,554)	(207,378)	-	-	(4,466,932)
미실현손익	2,082,298	(548,920)	-	-	1,533,378
관계기업투자	(726,777)	789,839	(163,218)	-	(100,156)
당기손익인식금융자산	(3,614,346)	(129,218)	-	-	(3,743,564)
주식배당	174,811	44,370	-	-	219,181
시설이용권	4,733	(37,358)	-	-	(32,625)
재고자산평가손실	204,856	214,053	-	-	418,909
감가상각누계	(120,743)	(16,238)	-	-	(136,981)
영업권	811,718	(41,308)	-	-	770,410
감가상각방법변경	(21,958)	(95,348)	-	-	(117,306)
사용권자산	(317,032)	(1,028,771)	-	-	(1,345,803)
외국납부세액공제	387,736	-	-	-	387,736
리스부채	333,688	1,018,226	-	-	1,351,914
자기주식처분이익	(46,273)	-	-	-	(46,273)
세금과공과	259	(239)	-	-	20
기타장기종업원급여부채	-	46,788	-	-	46,788
선수금	-	387,111	-	-	387,111
소송충당부채	-	3,960	-	-	3,960
장기선수금	-	(94,739)	-	-	(94,739)
분할신주	-	117,291	-	-	117,291
자기주식	-	-	-	-	-
세액공제	-	15,876	-	-	15,876
결손금	-	83,977	-	-	83,977
합 계	3,430,958	2,839,445	(163,218)	14,536	6,121,721

(6) 미인식 이연법인세자산

연결실체는 차기 이후 예상연평균이익이 각 회계연도에 소멸되는 이월결손금 및 세액공제이월액을 초과하여 이연법인세자산의 실현가능성이 있는 것으로 판단하고 있습니다. 다만, 연결실체가 미래에 실현될 가능성이 희박하여 법인세효과를 인식하지 아니한 일시적차이는 다음과 같습니다.

(단위: 천원)		
구 분	당기말	전기말
일시적차이(종속기업)	21,209,985	12,109,816
이월결손금(2036년 소멸)	5,641,289	5,998,598
이월세액공제(2031년 소멸)	1,924,514	590,947

35. 주당손익

(1) 기본주당손익

① 계속영업 기본주당손익

(단위: 원, 주)		
구 분	당기	전기
지배기업소유주지분 계속영업보통주순손익	(60,038,294,854)	4,501,964,841
÷가중평균유통보통주식수	12,289,410	12,428,125
계속영업 기본주당손익	(4,885)	362

② 중단영업 기본주당손익

(단위: 원, 주)		
구 분	당기	전기
지배기업소유주지분 중단영업보통주순손익	(215,839,851)	(507,423,995)
÷가중평균유통보통주식수	12,289,410	12,428,125
중단영업 기본주당손익	(18)	(41)

③ 가중평균유통보통주식수의 계산내역

(단위: 주)		
구 분	당기	전기(주1)
기초 발행보통주식수	12,030,289	12,037,333
기초 자기주식	(206,223)	(140,870)
주식배당	591,203	594,470
자기주식 취득	(125,859)	(62,808)
가중평균유통보통주식수	12,289,410	12,428,125

(주1) 당기 주식배당에 대한 영향이 소급조정 반영되었습니다.

(2) 희석주당손익

① 계속영업 희석주당손익

(단위: 원, 주)		
구 분	당기	전기
지배기업소유주지분 계속영업보통주순손익(주1)	(60,038,294,854)	4,501,964,841
÷가중평균유통보통주식수(주1)	12,289,410	12,428,125
계속영업 기본주당손익	(4,885)	362

(주1) 당기 전환사채 및 주식선택권에 대해 희석 효과 검토 결과, 반희석으로 분류되어 기본 주당이익과 희석주당이익은 동일합니다.

② 중단영업 희석주당손익

(단위: 원, 주)		
구 분	당기	전기
지배기업소유주지분 중단영업보통주순손익	(215,839,851)	(507,423,995)
÷가중평균유통보통주식수	12,289,410	12,428,125
중단영업 기본주당손익	(18)	(41)

③ 가중평균유통보통주식수의 계산내역

(단위: 주)		
구 분	당기	전기(주1)
전환가능주식수	1,277,334 주	974,032 주
유통기간(비율)	365일(100.00%)	61일(16.71%)
가중평균유통(전환)가능주식수	1,277,334 주	162,783 주
전환사채 이자비용	3,051,765 천원	494,000 천원
전환사채 이자비용 (78%)	2,380,377 천원	385,320 천원

당기에는 반희석효과로 인하여 희석주당순손익을 계산하지 않았으나 향후 희석효과의 발생 가능성이 있는 잠재적 보통주의 내용은 다음과 같습니다.

구분	부여(발행)일	행사(전환)가액	발행될 주식수
주식매수선택권	2021-06-10	67,700원	62,115주
전환사채	2021-11-01	39,144원	1,277,334주

36. 현금흐름에 관한 정보

(1) 비현금항목 및 운전자본 조정내역

(단위: 천원)		
구 분	당기	전기
(1) 비현금항목 조정		
법인세비용	33,755,485	30,431,591
이자비용	12,786,083	7,128,267
감가상각비	29,868,750	25,418,614
무형자산상각비	1,949,379	1,718,657
사용권자산감가상각비	1,823,054	2,183,654
외환차이	(1,176,329)	(2,003,940)
대손상각비	2,902,073	1,156,904
기타의대손상각비(환입)	(259,077)	(1,827,387)
기타매출원가	-	53,741
프로젝트투자손실	150,000	264,144
당기손익-공정가치측정금융자산평가손실	12,759,917	7,628,058
당기손익-공정가치측정금융자산처분손실	-	812,206
파생상품평가손실	8,591,401	11,790,990
파생상품거래손실	1,611,299	-
재고자산평가손실	5,098,042	1,356,437
재고자산폐기손실	2,799,610	1,150,973
종속기업및관계기업투자처분손실	204,429	-
유형자산폐기손실	454,464	12,368
유형자산처분손실	88,384	170,354
유형자산손상차손	380,357	-
무형자산처분손실	11,603	-
무형자산폐기손실	2,995,355	-
무형자산손상차손	75,858,932	23,971,572
사용권자산처분손실	754	3,000
주식보상비용(급여)	5,114,771	4,764,207
퇴직급여	51,364	31,531
처분자산집단손상차손	128,481	-
잡손실	-	21,000
이자수익	(7,733,224)	(2,148,509)
배당금수익	(85,810)	(285,948)
당기손익-공정가치측정금융자산평가이익	(7,273,522)	(9,338,085)
당기손익-공정가치측정금융자산처분이익	(539,742)	(1,465,106)
유형자산처분이익	(2,804,985)	(10,659,647)

사용권자산처분이익	(12,566)	(19,656)
지분법손익	(969,933)	3,263,796
종속기업및관계기업투자처분이익	(50,776)	-
금융부채상환이익	(1,419,299)	-
잡이익	-	-
파생상품평가이익	(7,463,730)	(12,626,719)
무형자산처분이익	(19,496)	-
소 계	169,575,498	82,957,067
(2) 운전자본 조정		
매출채권 및 기타채권	2,522,298	(19,067,889)
재고자산	(18,474,250)	(10,109,745)
기타유동자산	(1,734,840)	(2,179,448)
매입채무 및 기타채무	(5,989,217)	(17,626,769)
기타유동부채	(6,198,852)	134,870
반품충당부채	1,076,968	52,926
기타장기종업원급여	19,531	1,536,366
퇴직급여충당부채	(48,170)	12,636
소송충당부채	782,000	-
소 계	(28,044,532)	(47,247,053)
합 계	141,530,966	35,710,014

(2) 현금의 유·출입이 없는 주요 거래

(단위: 천원)		
구 분	당기	전기
장기대여금의 유동성 대체	1,513,233	1,281,286
건설중인자산의 유·무형자산 대체	67,034,300	137,461,115
유형자산 취득 관련 미지급금 증가	7,578,689	5,820,043
임차보증금의 유동성 대체	700,440	946,293
장기선수금의 유동성대체	995,303	2,227,262
대여금과 미지급금의대체	-	4,870,881
금융보증부채의 선급비용대체	-	(22,269)
장기차입금의 유동성 대체	193,848	-
사용권자산 및 리스부채의 증가	4,089,900	2,972,953

37. 특수관계자

(1) 보고기간종료일 현재 연결실체의 특수관계자 현황은 다음과 같습니다.

구 분	당기말	전기말
-----	-----	-----

관계기업	Beijing Huonland Pharmaceutical Co., Ltd.	Beijing Huonland Pharmaceutical Co., Ltd.
	(주)우리비앤비	(주)우리비앤비
	(주)한국호넥스	(주)한국호넥스
	(주)아이비스포츠	(주)아이비스포츠
	(주)팬젠(주1)	-
기타특수관계자	(주)휴노랩	(주)휴노랩
	(주)나라켄(구, (주)휴이노베이션)	(주)휴이노베이션
	주요경영진	주요경영진

(주1) 당기 중 신규 편입되었습니다.

(2) 주요 경영진에 대한 보상

주요 경영진은 연결실체의 기업활동의 계획·운영·통제에 대한 중요한 권한과 책임을 가지고 있는 등기임원이며, 당기 및 전기 중 경영진에 대한 보상내역은 다음과 같습니다.

(단위: 천원)		
구 분	당기	전기
단기급여	986,069	1,127,908
퇴직급여	53,831	79,191
기타장기종업원급여	10,542	14,619
합 계	1,050,442	1,221,718

(3) 당기와 전기 중 특수관계자와의 거래 내역은 다음과 같습니다.

① 당기

(단위: 천원)					
구 분	회사명	영업수익	재고자산매입	유/무형자산의 취득	기타비용
관계기업	(주)한국호넥스	363,048	-	-	-
	(주)우리비앤비	1,663	626,008	-	7,576
	(주)편젠	-	-	-	11,400
기타특수관계자	(주)휴노랩	41,715	-	-	-
	(주)나라켄 (구, (주)휴이노베이션)	13,368	-	21,033	12,000
	합 계	419,794	626,008	21,033	30,976

② 전기

(단위: 천원)				
구 분	회사명	영업수익	재고자산매입	기타비용
관계기업	(주)한국호넥스	284,933	-	-
	(주)우리비앤비	-	1,497,794	298,098
기타특수관계자	(주)휴노랩	12,684	-	48,130
	(주)휴이노베이션	331,958	-	5,194
합 계		629,575	1,497,794	351,422

(4) 당기와 전기 중 특수관계자와의 자금거래 내역은 다음과 같습니다.

(단위: 천원)					
구 분	회사명	당기		전기	
		자금대여 거래		자금대여 거래	
		대여	회수	대여	회수
기타특수관계자	(주)휴노랩	-	-	1,500,000	1,500,000
	주요경영진	-	42,500	-	27,986

(5) 보고기간종료일 현재 특수관계자에 대한 채권·채무 내역은 다음과 같습니다.

① 당기말

(단위: 천원)			
구 분	회사명	채권	채무
		매출채권	기타채무
관계기업	(주)한국호넥스	48,079	-
	Beijing Huonland Pharmaceutical Co., Ltd.	-	101,116
기타특수관계자	(주)휴노랩	4,508	25,867
합 계		52,587	126,983

② 전기말

(단위: 천원)				
구 분	회사명	채권		채무
		매출채권	기타채권	기타채무
관계기업	㈜한국호박스	31,941	-	-
	Beijing Huonland Pharmaceutical Co., Ltd.	-	-	101,116
기타특수관계자	㈜휴노랩	2,459	-	25,463
	㈜휴이노베이션	50,150	28	252,361
	주요경영진	-	42,500	-
합 계		84,550	42,528	378,940

(6) 연결실체의 특수관계자와 매출·매입 등의 거래는 독립된 당사자간의 거래조건에 따라 이루어졌습니다. 보고기간종료일 현재 채권·채무잔액은 무담보 채권·채무이고 별도 언급이 있는 경우 이외에는 무이자로서 현금으로 결제될 것입니다.

(7) 보고기간종료일 현재 특수관계자로부터 제공받는 보증의 내역은 다음과 같습니다.

(단위: 천원)					
구 분	제공하는자	보증처	보증금액	차입(실행)금액	보증내역
기타특수관계자	사내이사	한국산업은행	72,309,600	102,000,000	운영자금대출 등

38. 영업부문

연결실체는 전략적인 영업단위인 2개의 보고부문을 가지고 있습니다. 전략적 영업단위들은 서로 다른 생산품과 용역을 제공하며 각 영업 단위별로 요구되는 기술과 마케팅 전략이 다르므로 분리되어 운영되고 있습니다. 최고경영의사결정자는 각 전략적인 영업단위들에 대한 내부 보고자료를 최소한 분기단위로 검토하고 있습니다.

연결실체의 보고부문은 아래와 같습니다.

- ① 지주사: 지주회사 및 경영컨설팅 서비스업
- ② 제약: 의약품과 의약부외품 등의 제조 및 판매업, 서비스업 등

(1) 당기와 전기 중 보고부문에 대한 정보는 아래와 같습니다.

① 당기

(단위: 천원)				
구 분	지주사	제약	내부거래 제거	총계
영업수익	32,930,962	758,519,095	(127,085,339)	664,364,718
감가상각비	2,789,171	32,051,630	(3,218,440)	31,622,361
무형자산상각비	328,318	2,318,475	(697,415)	1,949,378
영업이익	11,090,031	75,984,839	(599,341)	86,475,529
법인세차감전순이익	6,784,646	81,295,852	(87,425,175)	655,323
자산총액	524,892,354	987,412,578	(271,888,014)	1,240,416,918
부채총액	160,393,097	348,254,371	(52,226,138)	456,421,330

② 전기

(단위: 천원)				
구 분	지주사	제약	내부거래 제거	총계
영업수익	32,194,031	648,345,009	(105,891,345)	574,647,695
감가상각비	1,933,972	27,048,500	(1,451,247)	27,531,225
무형자산상각비	270,626	2,151,840	(703,809)	1,718,657
영업이익	8,311,090	64,232,402	1,758,400	74,301,892
법인세차감전순이익	69,673,107	51,810,733	(58,011,242)	63,472,598
자산총액	552,398,123	913,611,662	(190,531,632)	1,275,478,153
부채총액	181,797,519	292,419,054	(47,451,573)	426,765,000

(2) 당기와 전기 중 매출유형별 매출액은 다음과 같습니다.

(단위: 천원)		
구 분	당기	전기
국내매출	586,902,527	509,392,581
수출매출	77,462,191	65,255,114
합 계	664,364,718	574,647,695

(3) 지역별 정보

연결실체의 영업수익은 대부분 국내고객을 대상으로 하고 있으며, 비유동자산의 대부분이 국내에 위치하고 있으므로 지역별 정보로서 공시할 중요사항은 없습니다.

(4) 주요 고객에 대한 정보

연결실체는 고객으로부터의 수익이 기업 전체 수익의 10%이상을 차지하는 외부고객이 없으므로, 주요 고객에 대한 정보로서 공시할 중요한 사항은 없습니다.

39. 위험관리

(1) 자본 위험 관리

연결실체의 자본관리목적은 건전한 자본조달비율을 유지하는 것입니다. 연결실체는 자본관리지표로 부채비율을 이용하고 있습니다. 이 비율은 총부채를 총자본으로 나누어 산출하고 있습니다. 보고기간종료일 현재 연결실체의 부채비율은 다음과 같습니다.

(단위: 천원)		
구 분	당기말	전기말
부채	457,233,626	432,627,247
자본	785,875,594	851,120,464
부채비율	58.18%	50.83%

(2) 시장위험

① 외환위험

연결실체는 제품 수출 및 원재료 수입 거래와 관련하여 USD 등의 환율변동위험에 노출되어 있으며, 보고기간종료일 현재 외화로 표시된 화폐성자산 및 부채의 장부금액은 다음과 같습니다.

(외화단위: USD, JPY, EUR, CNY, AED, RUB, 원화단위: 천원)					
구 분	화폐단위	당기말		전기말	
		외화금액	원화금액	외화금액	원화금액
외화금융자산	USD	25,013,486	31,699,590	25,598,898	30,347,493
	JPY	246,756,750	2,352,036	163,122,416	1,680,552
	EUR	152,015	205,402	215,468	289,231
	CNY	-	-	800,686	149,136
	합 계			34,257,028	32,466,412
외화금융부채	USD	7,788,612	9,870,509	7,581,076	8,987,366

	JPY	26,917,375	256,571	222,437	2,292
	EUR	675,344	912,525	424,746	570,154
	CNY	-	-	10,527	1,961
	AED	-	-	2,360	762
	RUB	-	-	761,340	12,067
	합 계		11,039,605		9,574,602

한편, 당기와 전기 중 각 외화에 대한 원화환율이 10% 변동시 환율변동이 법인세차감전순이익에 미치는 영향은 다음과 같습니다.

(단위: 천원)				
구 분	당기		전기	
	10% 상승시	10% 하락시	10% 상승시	10% 하락시
법인세차감전순이익의 증가(감소)	2,321,742	(2,321,742)	2,289,181	(2,289,181)

상기 민감도 분석은 보고기간종료일 현재 기능통화 이외의 외화로 표시된 화폐성 자산 및 부채를 대상으로 한 것입니다.

② 이자율위험

연결실체는 변동이자부 금융상품과 관련하여 이자율변동위험에 노출되어 있습니다. 연결실체의 이자율 위험은 주로 변동이자부 예금과 차입금에 연관되어 있으며, 이와 관련된 이자수익 및 이자비용은 이자율 위험에 노출되어 있습니다. 특히 이자율 위험은 주로 변동이자부 차입금으로부터 발생합니다. 고정이자율이 적용되는 예금과 차입금의 경우, 이자율변동에 따른 당기손익이나 자본에 미치는 영향은 없습니다.

보고기간종료일 현재 연결실체의 변동이자부 금융상품은 다음과 같습니다.

(단위: 천원)		
구 분	당기말	전기말
변동이자부 장·단기차입금	117,000,000	78,872,000

당기와 전기 중 현재 변동이자부 금융상품과 관련되어 이자율 1% 변동시 당기손익에 대한 민감도는 다음과 같습니다.

(단위: 천원)				
구 분	당기		전기	
	1% 상승시	1% 하락시	1% 상승시	1% 하락시
법인세차감전순이익의 증가(감소)	(1,170,000)	1,170,000	(788,720)	788,720

③ 유동성 위험 관리

신중한 유동성 위험 관리는 충분한 현금 및 시장성 있는 유가증권의 유지, 적절하게 약정된 신용한도금액으로부터의 자금 여력 및 시장포지션을 결제할 수 있는 능력 등을 포함하고 있습니다. 연결실체의 차입금 및 매입채무 등을 보고기간종료일로부터 계약 만기일까지의 잔여기간에 따라 만기별로 구분한 내역은 다음과 같습니다.

(단위: 천원)					
구 분	1년 이내	1년~2년	2년~3년	3년 이후	합 계
차입금(주1)	111,773,856	33,269,152	1,342,000	41,974,061	188,359,069
전환상환우선주부채(주2)	14,345,286	-	-	-	14,345,286
전환사채(주2)	136,230,672	-	-	-	136,230,672
매입채무 및 기타채무(주3)	33,488,881	-	-	-	33,488,881
리스부채(주1)	1,733,259	1,200,693	458,652	374,679	3,767,283
파생금융부채	62,313,652	-	-	-	62,313,652
합 계	359,885,606	34,469,845	1,800,652	42,348,740	438,504,843

(주1) 차입금 및 리스부채의 이자 현금흐름을 포함하고 있습니다.

(주2) 계약상 금액은 할인되지 아니한 계약상 현금흐름이며, 조기상환청구권이 있는 경우 만기 이전에 상환을 요구 받을 수 있는 가장 이른 기간을 기준으로 구분하였습니다.

(주3) 매입채무와 미지급금 등으로 구성되어 있습니다.

④ 신용위험

연결실체는 신용위험을 관리하기 위하여 신용도가 일정수준 이상인 거래처와 거래하고 있으며, 금융자산의 신용보강을 위한 정책과 절차를 마련하여 운영하고 있습니다. 금융자산의 장부금액은 신용위험에 대한 최대노출정도를 나타냅니다. 보고기간종료일 현재 연결실체의 신용위험에 대한 최대노출정도는 다음과 같습니다.

(단위: 천원)						
구 분	당기말			전기말		
	차감전 장부금액	손상누계액	장부금액 (최대노출액)	차감전 장부금액	손상누계액	장부금액 (최대노출액)
단기금융자산	81,826,677	-	81,826,677	150,950,000	-	150,950,000
장기금융자산	1,790,967	-	1,790,967	1,754,585	-	1,754,585
매출채권 및 수취채권(주1)	143,890,624	(22,002,088)	121,888,536	153,385,779	(20,128,370)	133,257,409
공정가치측정금융자산(채무상품)	40,022,035	-	40,022,035	34,946,478	-	34,946,478
상각후원가측정금융자산	1,402,858	-	1,402,858	1,866,857	-	1,866,857
합 계	268,933,161	(22,002,088)	246,931,073	342,903,699	(20,128,370)	322,775,329

(주1) 매출채권, 미수금, 미수수익, 장·단기대여금, 퇴직보험예치금 및 보증금으로 구성되어 있습니다.

⑤ 가격위험관리

연결실체는 시장성 있는 금융상품과 관련하여 가격위험에 노출되어 있습니다. 보고기간종료일 현재 연결실체의 시장성 있는 금융상품은 다음과 같습니다.

(단위: 천원)		
구 분	당기말	전기말
당기손익-공정가치측정금융자산	10,216,056	25,821,146

(3) 금융상품의 공정가치

보고기간종료일 현재 금융상품의 장부금액 및 공정가치의 내역은 다음과 같습니다.

① 당기말

(단위: 천원)					
구 분	장부금액	공정가치 수준			
		수준1	수준2	수준3	합 계
공정가치로 측정되는 금융자산:					
단기금융자산	10,093,816	-	10,093,816	-	10,093,816
장기금융자산	1,790,967	-	1,790,967	-	1,790,967
공정가치측정금융자산	64,745,682	10,216,056	-	54,529,626	64,745,682
파생상품금융자산	5,776,458	-	-	5,776,458	5,776,458
합 계	82,406,923	10,216,056	11,884,783	60,306,084	82,406,923
공정가치로 측정되는 금융부채:					
파생상품금융부채	62,313,652	-	-	62,313,652	62,313,652
공정가치로 측정되지 않는 금융자산:					
현금및현금성자산	282,646,080	-	-	-	-
단기금융자산	71,732,861	-	-	-	-

매출채권	107,142,376	-	-	-	-
기타채권 및 장기성기타채권	8,888,511	-	-	-	-
상각후원가측정금융자산	1,402,858	-	-	-	-
기타유동자산	2,615,246	-	-	-	-
기타비유동자산	3,242,403	-	-	-	-
합 계	477,670,335	-	-	-	-
공정가치로 측정되지 않는 금융부채:					
매입채무	18,630,524	-	-	-	-
기타채무	14,858,357	-	-	-	-
단기차입금	107,460,580	-	-	-	-
장기차입금	70,826,179	-	-	-	-
유동성전환상환우선주부채	7,241,334	-	-	-	-
전환사채	100,586,954	-	-	-	-
기타유동부채	20,878,397	-	-	-	-
기타비유동부채	3,164,800	-	-	-	-
리스부채	3,438,411	-	-	-	-
합 계	347,085,536	-	-	-	-

② 전기말

(단위: 천원)					
구 분	장부금액	공정가치 수준			
		수준1	수준2	수준3	합 계
공정가치로 측정되는 금융자산:					
장기금융자산	1,684,314	-	1,684,314	-	1,684,314
공정가치측정금융자산	73,448,749	25,821,145	-	47,627,604	73,448,749
파생상품금융자산	10,624,838	-	-	10,624,838	10,624,838
합 계	85,757,901	25,821,145	1,684,314	58,252,442	85,757,901
공정가치로 측정되는 금융부채:					
파생상품금융부채	68,291,069	-	-	68,291,069	68,291,069
공정가치로 측정되지 않는 금융자산:					
현금및현금성자산	218,400,053	-	-	-	-
단기금융자산	150,950,000	-	-	-	-
매출채권	110,482,870	-	-	-	-
기타채권 및 장기성기타채권	18,919,014	-	-	-	-
장기금융자산	70,271	-	-	-	-
상각후원가측정금융자산	1,866,857	-	-	-	-
기타유동자산	1,725,831	-	-	-	-
기타비유동자산	2,129,695	-	-	-	-
합 계	504,544,591	-	-	-	-
공정가치로 측정되지 않는 금융부채:					
매입채무	17,620,308	-	-	-	-
기타채무	23,784,657	-	-	-	-
단기차입금	137,775,426	-	-	-	-
장기차입금	2,413,090	-	-	-	-
유동성전환상황우선주부채	4,712,606	-	-	-	-
비유동성전환상황우선주부채	1,682,363	-	-	-	-
전환사채	100,410,325	-	-	-	-
기타유동부채	18,804,937	-	-	-	-
기타비유동부채	1,975,859	-	-	-	-
리스부채	3,456,025	-	-	-	-
합 계	312,635,596	-	-	-	-

연결실체는 장부금액이 공정가치의 합리적인 근사치라고 판단되는 상각후원가로 인식된 금융상품에 대해서는 공정가치를 공시하지 않았습니다. 한편, 당사는 당기손익-공정가치측정 금융자산 중 일부 시장성 없는 지분증권과 채무증권은 취득원가가 공정가치와 유사하다고 판단하여 원가로 측정하고 있습니다.

③ 공정가치로 측정되는 자산·부채 중 공정가치 서열체계에 수준3으로 분류된 자산·부채의 가치평가방법과 투입변수는 다음과 같습니다.

구분	장부금액	평가방법	유의적이지만 관측가능하지 않은 투입변수
당기손익- 공정가치측정 금융자산	128,550	시장가치접근법	PSR, PBR
	19,758,109	옵션모형	할인율 등
	2,529,639	이항모형	주가변동성, 기초자산가격
	5,608,286	현금흐름할인법	할인율 등
	474,035	현금흐름할인법, 이항모형	할인율, 위험중립확률 등
	1,513,714	시장배수법, 순자산가치법	PBR, EV/SALES
파생상품자산	5,776,458	이항모형	할인율 등
파생상품부채	62,313,652	이항모형	할인율 등

④ 당기 및 전기 중 수준 3으로 분류되는 금융상품의 공정가치의 변동내역은 다음과 같습니다.

(단위: 천원)				
구분	당기		전기	
	금융자산	금융부채	금융자산	금융부채
기초장부금액	58,252,442	68,291,069	27,491,852	23,073,857
취득 및 처분	13,807,840	3,008,736	35,381,564	50,885,266
평가	(1,000,637)	(2,109,409)	(8,364,746)	(10,530,769)
수준 1으로의 이동	(2,393,857)	-	(525,038)	-
기타	(7,709,703)	(6,876,744)	4,268,810	4,862,715
매각예정 대체	(650,000)	-	-	-
기말장부금액	60,306,085	62,313,652	58,252,442	68,291,069

40. 주식기준보상

(1) 당기말 현재 연결실체의 주식기준보상약정의 내용은 다음과 같습니다.

근로제공 조건 주식보상

발행회사	부여일	부여 대상	발행될 주식의 종류	부여수량	행사가능기간	부여일 기준 단위당 공정가치	행사가격
㈜휴온스메디텍 (구, ㈜휴온스메디케어)	2017-03-28	임직원	신주, 자기주식	-	2019-03-28~2022-03-27	1,341원	2,200원
	2019-03-27		신주, 자기주식	78,861주	2021-03-27~2024-03-26	1,828원	3,000원
	2020-03-27		신주, 자기주식	13,632주	2022-03-27~2025-03-26	3,006원	4,400원
	2019-10-07		신주, 자기주식	61,586주	2021-10-07~2024-10-06	1,802원	4,536원
	2020-03-31		신주, 자기주식	23,403주	2022-03-31~2025-03-30	2,894원	5,182원
	2020-04-28		신주, 자기주식	3,056주	2022-04-28~2025-04-27	2,895원	5,182원
	2021-03-24		신주, 자기주식	33,579주	2023-03-24~2026-03-24	2,684원	5,182원
	2021-08-27		신주, 자기주식	17,320주	2023-08-27~2026-08-27	2,752원	5,182원
	2022-03-22		신주, 자기주식	49,920주	2024-03-22~2027-03-21	2,093원	6,593원
㈜휴온스글로벌	2021-06-10		신주, 자기주식	62,115주	2023-06-10~2026-06-09	29,741원	67,700원
㈜휴온스	2021-06-03		신주, 자기주식, 차액	232,765주	2023-06-03~2026-06-02	25,226원	66,100원
㈜휴메딕스	2021-06-03		신주, 자기주식, 차액	154,300주	2023-06-03~2026-06-02	13,683원	35,950원
㈜휴온스바이오파마	2021-04-30		신주, 자기주식	61,900주	2023-05-01~2028-04-29	24,045원	37,500원
	2021-06-10		신주, 자기주식	2,500주	2023-06-10~2028-06-09	24,045원	37,500원
㈜휴온스푸디언스 (구, ㈜휴온스네이처)	2021-03-23		신주, 자기주식	164,900주	2023-03-24~2026-03-22	80원	3,500원
	2022-03-24		신주, 자기주식	232,900주	2024-03-25~2027-03-24	-	3,727원

(2) 당기와 전기 중 주식선택권의 변동내역은 다음과 같습니다.

(단위: 주)		
구 분	당기	전기
기초	1,241,622	409,396
부여	342,450	1,171,034
취소	(391,335)	(350,841)
기말	1,192,737	1,229,589

당기 중 비용으로 인식한 주식기준보상은 5,114,771천원(전기 4,764,207천원)이며, 전액 주식결제형 주식기준보상과 관련된 비용입니다. 보고기간종료일 현재 행사 가능한 주식선택권은 없습니다.

41. 사업결합

(1) 일반사항

연결실체는 당기 중 일본 지역 사업확대를 위해 'Huons Japan Co., Ltd.'의 지분 99.6%를 인수하였습니다. 최초 취득 이후 잔여 지분 인수를 통해 보고기간종료일 현재 연결실체의 지분율은 100%입니다.

해당 인수를 통해 연결실체는 일본 현지 의약품 기술 도입과 마케팅 및 컨설팅 등 일체의 서비스 지원을 통해 해외 시장의 확대를 기대하고 있으며, 기존 사업부문과의 연계를 통해 시너지 창출을 목표로 하고 있습니다.

(2) 이전대가

취득일 현재 이전대가의 공정가치는 다음과 같습니다.

(단위 : 천원)	
구분	금액
현금	497,168

(3) 식별가능한 취득자산과 인수부채

취득일 현재 취득자산과 인수부채의 금액은 다음과 같습니다.

(단위 : 천원)	
구분	금액
자산:	
현금 및 현금성자산	441,484
유형자산	4,221
기타자산	1,790
자산총계	447,495
부채:	
매입채무 및 기타채무	699
기타부채	6,024
부채총계	6,723
합 계	440,772

(4) 영업권

사업결합에서 발생한 영업권은 다음과 같습니다.

(단위 : 천원)	
구분	금액
총 이전대가	497,168
비지배지분	1,763
식별가능순자산 공정가치	440,771
영업권	58,160

42. 매각예정비유동자산과 중단영업

연결실체는 보유중인 (주)블러썸픽처스와 (주)블러썸스토리의 지분 전량에 대하여 2022년 12월 중 매각계획을 확약하였습니다. 이에 따라 종속기업인 (주)블러썸픽처스와 (주)블러썸스토리의 자산과 부채는 당기말 현재 매각예정자산과 매각예정부채로 분류되었고 관련 손익은 기타비용으로 인식하였습니다.

(1) 매각예정비유동자산 및 부채

당기말 현재 매각 계획과 관련한 매각예정비유동자산 및 부채의 상세내역은 다음과 같습니다.

(단위: 천원)	
구분	금액
현금및현금성자산	1,335,310
기타채권	75,365
재고자산	373,881
당기법인세자산	29,855
기타유동자산	9,586
장기금융자산	30,000
공정가치측정금융자산	650,000
유형자산	2,362
사용권자산	46,558
기타비유동자산	15,870
이연법인세자산	123,514
매각예정으로 분류된 자산 합계	2,692,301
기타채무	70,312
단기차입금	300,000
당기법인세부채	14,520
기타유동부채	169,244
유동성리스부채	53,910

확정급여채무	199,215
비유동성리스부채	5,095
매각예정으로 분류된 부채 합계	812,296
매각예정으로 분류된 순자산	1,880,005

(2) 처분자산집단의 손상차손

당기말 처분자산집단을 매각예정자산으로 분류하면서 128,481천원을 손상차손으로인식하였으며, 관련 장부금액을 다음과 같이 감액하였습니다.

(단위: 천원)	
구 분	금 액
영업권	19,577
재고자산	94,168
기타유동자산	2,415
유형자산	595
사용권자산	11,726
합 계	128,481

(3) 중단영업손익

연결포괄손익계산서에 포함된 중단영업의 손익은 다음과 같습니다. 비교 표시된 전기의 포괄손익계산서는 계속영업으로부터 분리된 중단영업을 보여주기 위해 재작성되었습니다.

(단위: 천원)		
구분	당기	전기
매출액	9,066,453	5,288,855
매출원가	8,164,503	5,555,531
매출총이익	901,950	(266,676)
판매비와관리비	1,289,180	692,941
영업이익	(387,230)	(959,617)
금융수익	5,560	8,590
금융비용	27,473	19,160
기타수익	47,146	59
기타비용	971	-
법인세비용차감전순이익	(362,968)	(970,128)
법인세비용	15,099	(81,318)
중단영업당기순손실	(378,067)	(888,810)

(4) 중단영업 현금흐름

연결현금흐름표에 포함된 중단영업현금흐름은 다음과 같습니다.

(단위: 천원)		
구분	당기	전기
영업활동으로 인한 현금흐름	1,702,843	(1,430,538)
투자활동으로 인한 현금흐름	(319,144)	470,000
재무활동으로 인한 현금흐름	(4,569,348)	4,678,492
순현금흐름	(3,185,649)	3,717,954

43. 보고기간 후 사건

중속회사 (주)휴엠앤씨는 2023년 2월 1일 이사회 결의를 통해 중속회사 매각을 통한 투자재원 확보 및 주력사업 강화를 목적으로 (주)블러썸스토리 및 (주)블러썸픽처스의 보유 주식 전부를 매각하는 계약을 체결하였습니다.

처분 예정일은 (주)블러썸스토리 및 (주)블러썸픽처스 각각 2023년 2월 22일, 2023년 3월 22일로 계약서에 따른 거래완료 예정일입니다.

4. 재무제표

재무상태표

제 36 기 2022.12.31 현재
 제 35 기 2021.12.31 현재
 제 34 기 2020.12.31 현재

(단위 : 원)

	제 36 기	제 35 기	제 34 기
자산			
유동자산	84,320,977,011	123,928,898,424	53,250,427,084
현금및현금성자산	69,109,619,577	105,627,047,860	41,029,258,717
유동성금융자산	10,408,716,022	9,850,000,000	6,080,000,000
파생상품금융자산	96,895,048	4,154,552,264	
매출채권	3,544,029,114	2,240,815,929	2,261,584,393
기타채권	335,431,845	209,381,381	234,388,633
재고자산			2,935,217,064
기타유동자산	826,285,405	1,847,100,990	709,978,277
비유동자산	440,571,377,263	428,469,224,480	339,163,376,380
장기성기타채권	228,155,000	463,645,000	510,517,000
비유동성금융자산	15,659,482,854	17,765,910,748	15,816,799,803
중속기업및관계기업투자	305,241,927,177	290,568,635,845	263,711,422,862
유형자산	74,226,251,359	75,241,144,048	51,634,031,984
투자부동산	41,819,254,269	42,286,446,145	4,430,555,788
무형자산	1,283,382,039	1,373,946,854	1,228,993,048
사용권자산	661,435,258	641,590,090	402,192,805
기타비유동자산	1,077,855,750	127,905,750	732,360,400
이연법인세자산	373,633,557		696,502,690
자산총계	524,892,354,274	552,398,122,904	392,413,803,464
부채			
유동부채	156,099,036,980	144,947,830,466	62,973,781,751
매입채무			64,483,519
기타채무	908,366,934	4,921,251,129	1,214,421,836

단기차입금	102,000,000,000	106,872,000,000	44,000,000,000
유동성장기차입금			14,000,000,000
유동성리스부채	249,381,750	231,670,138	181,704,966
유동성전환사채	35,405,030,727		
금융보증부채	66,994,521	67,269,452	45,000,000
당기법인세부채	1,271,138,320	14,872,238,301	1,291,963,541
파생상품금융부채	14,843,598,447	17,323,165,183	
기타유동부채	1,354,526,281	660,236,263	2,176,207,889
비유동부채	4,294,059,644	36,849,688,075	5,435,566,092
리스부채	421,428,489	418,223,335	224,440,418
전환사채		32,353,265,921	
금융보증부채	69,904,110	114,904,110	159,904,110
기타비유동부채	3,714,004,000	2,675,832,000	5,051,221,564
기타장기종업원급여부채	88,723,045	134,115,737	
이연법인세부채		1,153,346,972	
부채총계	160,393,096,624	181,797,518,541	68,409,347,843
자본			
자본금	6,310,746,000	6,015,144,500	5,732,063,500
자본잉여금	242,472,286,564	242,472,286,564	242,472,286,564
자본조정	(16,573,233,708)	(12,209,028,635)	(11,029,358,621)
이익잉여금	132,289,458,794	134,322,201,934	86,829,464,178
자본총계	364,499,257,650	370,600,604,363	324,004,455,621
부채와 자본총계	524,892,354,274	552,398,122,904	392,413,803,464

포괄손익계산서

제 36 기 2022.01.01 부터 2022.12.31 까지

제 35 기 2021.01.01 부터 2021.12.31 까지

제 34 기 2020.01.01 부터 2020.12.31 까지

(단위 : 원)

	제 36 기	제 35 기	제 34 기
영업수익	32,930,961,834	32,194,030,579	41,866,687,532
영업비용	21,840,930,770	23,882,940,228	26,797,143,778
영업이익	11,090,031,064	8,311,090,351	15,069,543,754
기타수익	12,104,716,303	61,513,529,077	465,467,047
기타비용	8,745,165,007	8,025,247,404	209,968,922
금융수익	5,569,017,346	12,733,525,511	2,601,172,439
금융비용	13,233,953,899	4,859,791,010	1,047,827,534

법인세비용차감전순손익	6,784,645,807	69,673,106,525	16,878,386,784
법인세비용	2,609,754,447	17,367,984,969	2,071,854,711
당기순이익(손실)	4,174,891,360	52,305,121,556	14,806,532,073
기타포괄손익			
총포괄손익	4,174,891,360	52,305,121,556	14,806,532,073
주당손익			
기본주당이익 (단위 : 원)	340	4,209	1,239
희석주당이익(손실) (단위 : 원)	340	4,209	1,239

자본변동표

제 36 기 2022.01.01 부터 2022.12.31 까지

제 35 기 2021.01.01 부터 2021.12.31 까지

제 34 기 2020.01.01 부터 2020.12.31 까지

(단위 : 원)

	자본				
	자본금	자본잉여금	자본조정	이익잉여금	자본 합계
2020.01.01 (기초자본)	5,460,681,000	242,472,286,564	(8,728,356,671)	76,636,442,205	315,841,053,098
당기순이익(손실)				14,806,532,073	14,806,532,073
연차배당(주식배당 포함)	271,382,500			(4,613,510,100)	(4,342,127,600)
자기주식취득			(2,301,001,950)		(2,301,001,950)
주식보상비용					
2020.12.31 (기말자본)	5,732,063,500	242,472,286,564	(11,029,358,621)	86,829,464,178	324,004,455,621
2021.01.01 (기초자본)	5,732,063,500	242,472,286,564	(11,029,358,621)	86,829,464,178	324,004,455,621
당기순이익(손실)				52,305,121,556	52,305,121,556
연차배당(주식배당 포함)	283,081,000			(4,812,383,800)	(4,529,302,800)
자기주식취득			(1,858,663,175)		(1,858,663,175)
주식보상비용			678,993,161		678,993,161
2021.12.31 (기말자본)	6,015,144,500	242,472,286,564	(12,209,028,635)	134,322,201,934	370,600,604,363
2022.01.01 (기초자본)	6,015,144,500	242,472,286,564	(12,209,028,635)	134,322,201,934	370,600,604,363
당기순이익(손실)				4,174,891,360	4,174,891,360
연차배당(주식배당 포함)	295,601,500			(6,207,634,500)	(5,912,033,000)
자기주식취득			(5,147,706,911)		(5,147,706,911)
주식보상비용			783,501,838		783,501,838
2022.12.31 (기말자본)	6,310,746,000	242,472,286,564	(16,573,233,708)	132,289,458,794	364,499,257,650

현금흐름표

제 36 기 2022.01.01 부터 2022.12.31 까지

제 35 기 2021.01.01 부터 2021.12.31 까지

제 34 기 2020.01.01 부터 2020.12.31 까지

(단위 : 원)

	제 36 기	제 35 기	제 34 기
영업활동현금흐름	(5,957,306,796)	6,353,571,410	19,106,186,454
당기순이익	4,174,891,360	52,305,121,556	14,806,532,073
비현금항목 및 운전자본조정	4,405,414,159	(46,994,288,586)	174,197,367
배당금의 수취	4,282,954,600	4,047,900,310	5,156,770,669
이자의 수취	1,663,934,546	333,810,709	257,450,596
이자의 지급	(2,746,666,504)	(1,402,987,592)	(873,320,809)
법인세납부	(17,737,834,957)	(1,935,984,987)	(415,443,442)
투자활동현금흐름	(15,710,174,077)	(50,281,716,862)	(6,527,341,251)
단기금융자산의 감소	12,040,000,000	7,680,000,000	7,440,000,000
단기대여금의 감소	854,411,086	287,177,000	624,592,000
당기손익-공정가치측정금융자산의 처 분	1,995,937,927	2,998,292,279	2,706,178,311
장기대여금의 감소			200,000,000
상각후원가금융자산의 처분		20,000,000,000	
보증금의 감소	670,000,000	150,520,800	709,784,442
종속기업및관계기업투자의 처분	15,621,898,250	52,382,374,170	
유형자산의 처분		13,932,363,000	
단기금융자산의 증가	(13,010,000,000)	(7,650,000,000)	(7,560,000,000)
단기대여금의 증가	(500,000,000)		(300,000,000)
장기금융자산의 취득	(33,880,624)	(19,804,814)	(28,718,239)
당기손익-공정가치측정금융자산의 취 득	(1,616,852,500)	(4,605,747,285)	(5,069,031,069)
장기대여금의 증가	(245,000,000)	(268,120,000)	(636,600,000)
보증금의 증가	(949,950,000)	(193,163,050)	(740,753,900)
종속기업및관계기업투자의 취득	(26,726,871,356)	(28,567,500,000)	(119,530,000)
유형자산의 취득	(3,526,495,506)	(86,039,117,602)	(3,716,532,796)
무형자산의 취득	(270,820,000)	(168,991,360)	(36,730,000)
투자부동산의 취득	(12,551,354)		
상각후원가금융자산의 증가		(20,000,000,000)	
물적분할로 인한 현금유출		(200,000,000)	
재무활동현금흐름	(14,905,526,877)	108,497,879,319	22,169,359,290
단기차입금의 증가	3,128,000,000	97,872,000,000	30,000,000,000
임대보증금의 증가	1,730,583,000	2,675,832,000	90,000,000
임대보증금의 감소	(434,263,000)	(299,130,000)	
단기차입금의 상환	(8,000,000,000)	(21,000,000,000)	

유동성장기차입금의 상환		(14,000,000,000)	(1,029,737,200)
리스부채의 감소	(270,106,966)	(262,856,706)	(247,773,960)
배당금지급	(5,912,033,000)	(4,529,302,800)	(4,342,127,600)
자기주식의 취득	(5,147,706,911)	(1,858,663,175)	(2,301,001,950)
전환사채의 발행		49,900,000,000	
현금및현금성자산의 증감	(36,573,007,750)	64,569,733,867	34,748,204,493
기초현금및현금성자산	105,627,047,860	41,029,258,717	6,281,106,503
현금및현금성자산의 환율변동효과	55,579,467	28,055,276	(52,279)
기말현금및현금성자산	69,109,619,577	105,627,047,860	41,029,258,717

5. 재무제표 주석

1. 회사의 개요

주식회사 휴온스글로벌(이하 "당사")은 의약품 제조 및 판매를 사업목적으로 1965년 7월 30일 광명약품공업사라는 상호로 설립되어 1987년 8월 8일에 광명약품공업 주식회사로 법인 전환되었으며 2003년 3월 6일에 상호를 주식회사 휴온스로 변경하였습니다.

당사는 2016년 5월 1일을 분할기일로 의약품 제조 및 판매사업부문을 인적분할하였으며, 보툴리눔톡신, 브랜드 사업, 자회사에 대한 투자 및 업무지원을 목적하는 지주회사로 전환하였습니다. 분할 후 상호를 주식회사 휴온스에서 주식회사 휴온스글로벌로 변경하였습니다.

또한, 당사는 2021년 4월 1일을 분할기일로 보툴리눔톡신 사업부문을 물적분할하여 분할 신설회사인 주식회사 휴온스바이오과마를 설립함에 따라, 보고기간 종료일 현재는 지주회사로서 투자 및 브랜드 사업을 영위하고 있습니다.

당사의 발행주식은 2006년 12월 19일에 한국거래소가 개설하는 코스닥시장에 상장되었으며, 당사의 설립 시 자본금은 450백만원이었으나 수차의 증자를 거쳐 당기말현재 자본금은 6,311백만원입니다.

당기말 현재 당사의 주요 주주현황은 다음과 같습니다.

주 주	발행주식수(주)	지분율(%)
윤성태	5,523,823	43.77
윤인상	524,594	4.16
김경아	429,692	3.40
윤연상	345,585	2.74
윤희상	320,506	2.54
기타	5,477,292	43.39
합 계	12,621,492	100.00

2. 재무제표 작성기준

(1) 회계기준의 적용

당사는 주식회사 등의 외부감사에 관한 법률 제5조 1항 1호에서 규정하고 있는 국제회계기준위원회의 국제회계기준을 채택하여 정한 회계처리기준인 한국채택국제회계기준에 따라 재무제표를 작성하였습니다.

당사의 재무제표는 기업회계기준서 제1027호 '별도재무제표'에 따른 별도재무제표로서 지배기업, 관계기업의 투자자 또는 공동지배기업의 참여자가 투자자산을 피투자자의 보고된 성과와 순자산에 근거하지 않고 직접적인 지분투자에 근거한 회계처리로 표시한 재무제표입니다.

당사의 재무제표는 2023년 2월 14일자 이사회에서 승인되었으며, 2023년 3월 31일자 주주총회 결의에 의해 최종 승인될 예정입니다.

(2) 측정기준

재무제표는 아래에서 열거하고 있는 재무상태표의 주요 항목을 제외하고는 역사적원가를 기준으로 작성되었습니다.

- 당기손익-공정가치로 측정되는 금융상품
- 기타포괄손익-공정가치로 측정되는 금융상품
- 공정가치로 측정되는 파생상품

(3) 기능통화와 표시통화

당사의 재무제표는 영업활동이 이루어지는 주된 경제환경의 통화인 기능통화로 작성되고 있습니다. 당사의 재무제표는 기능통화 및 표시통화인 원화로 작성하여 보고하고 있습니다.

(4) 추정과 판단

한국채택국제회계기준은 재무제표를 작성함에 있어서 회계정책의 적용이나, 보고기간말 현재 자산, 부채 및 수익, 비용의 보고금액에 영향을 미치는 사항에 대하여 경영진의 최선의 판단을 기준으로 한 추정치와 가정의 사용을 요구하고 있습니다. 보고기간말 현재 경영진의 최선의 판단을 기준으로 한 추정치와 가정이 실제 환경과 다를 경우 이러한 추정치와 실제 결과는 다를 수 있습니다.

추정치와 추정에 대한 기본 가정은 지속적으로 검토되고 있으며, 회계추정의 변경은 추정이 변경된 기간과 미래 영향을 받을 기간 동안 인식되고 있습니다.

① 경영진의 판단

재무제표에 인식된 금액에 유의한 영향을 미치는 회계정책의 적용과 관련된 주요한 경영진의 판단에 대한 정보는 다음의 주석에 포함되어 있습니다.

- 주석 10: 종속기업투자 - 사실상 지배력을 보유하고 있는지 여부
- 주석 14: 리스기간 - 연장선택권의 행사가능성이 상당히 확실한지 여부
- 주석 28: 수익인식 - 수행의무와 수익인식 시기

② 가정과 추정의 불확실성

보고기간 이내에 중요한 조정이 발생할 수 있는 유의한 위험이 있는 가정과 추정의 불확실성에 대한 정보는 다음의 주석에 포함되어 있습니다.

- 주석 10: 손상검사 - 회수가능성을 포함한 회수가능액 추정의 주요 가정

③ 공정가치 측정

당사의 회계정책과 공시사항은 다수의 금융 및 비금융자산과 부채에 대해 공정가치 측정이 요구되고 있습니다. 당사는 공정가치평가 정책과 절차를 수립하고 있습니다. 동 정책과 절차에는 공정가치 서열체계에서 수준 3으로 분류되는 공정가치를 포함한 모든 유의적인 공정가치 측정의 검토를 책임지는 평가부서의 운영을 포함하고 있으며, 그 결과는 재무담당임원에게 직접 보고되고 있습니다.

평가부서는 정기적으로 관측가능하지 않은 유의적인 투입변수와 평가 조정을 검토하고 있습니다. 공정가치 측정에서 중개인 가격이나 평가기관과 같은 제3자 정보를 사용하는 경우, 평가부서에서 제3자로부터 입수한 정보에 근거한 평가가 공정가치 서열체계 내 수준별 분류를 포함하고 있으며 해당 기준서의 요구사항을 충족한다고 결론을 내릴 수 있는지 여부를 판단하고 있습니다.

자산이나 부채의 공정가치를 측정하는 경우, 당사는 최대한 시장에서 관측가능한 투입변수를 사용하고 있습니다. 공정가치는 다음과 같이 가치평가기법에 사용된 투입변수에 기초하여 공정가치 서열체계 내에서 분류됩니다.

- 수준 1: 측정일에 동일한 자산이나 부채에 대한 접근 가능한 활성시장의 조정되지 않은 공시가격
- 수준 2: 수준 1의 공시가격 이외에 자산이나 부채에 대해 직접적으로 또는 간접적으로 관측가능한 투입변수
- 수준 3: 자산이나 부채에 대한 관측가능하지 않은 투입변수

자산이나 부채의 공정가치를 측정하기 위해 사용되는 여러 투입변수가 공정가치 서열체계 내에서 다른 수준으로 분류되는 경우, 당사는 측정치 전체에 유의적인 공정가치 서열체계에서 가장 낮은 수준의 투입변수와 동일한 수준으로 공정가치 측정치 전체를 분류하고 있으며, 변동이 발생한 보고기간말에 공정가치 서열체계의 수준간 이동을 인식하고 있습니다.

공정가치 측정 시 사용된 가정의 자세한 정보는 아래 주석에 포함되어 있습니다.

- 주석 27: 주식기준보상
- 주석 37: 위험관리

3. 회계정책의 변경

2022년 1월 1일부터 시행되는 다음의 회계기준들은 당사의 재무제표에 중요한 영향을 미치지 않습니다.

- 의도된 사용 전 생산된 재화의 매각금액과 관련원가의 회계처리 명확화 (기업회계기준서 제1016호 '유형자산')
- 손실부담계약 식별 시 회피불가능한 계약이행 원가의 범위 명확화 (기업회계기준서 제1037호 '충당부채, 우발부채, 우발자산')
- K-IFRS 연차개선 (2018-2020)
- 기준서가 참조하는 개념체계의 대체 및 인식원칙 예외 추가 (기업회계기준 제1103호 '사업결합')

4. 유의적인 회계정책

당사가 한국채택국제회계기준에 따른 재무제표 작성에 적용한 유의적인 회계정책은 아래 기술되어 있으며, 주식 3에서 설명하고 있는 회계정책의 변경을 제외하고는, 당기 및 비교표시된 전기의 재무제표는 동일한 회계정책을 적용하여 작성되었습니다.

(1) 종속기업 및 지분법피투자기업 지분

당사의 재무제표는 기업회계기준서 제1027호에 따른 별도재무제표입니다. 당사는 종속기업 및 관계기업 투자자산에 대해서 기업회계기준서 제1027호에 따른 원가법을 선택하여 회계처리하고 있습니다. 한편, 종속기업 및 관계기업으로부터 수취하는 배당금은 배당을 받을 권리가 확정되는 시점에 당기손익으로 인식하고 있습니다.

(2) 현금및현금성자산

당사는 취득일로부터 만기일이 3개월 이내인 투자자산을 현금및현금성자산으로 분류하고 있습니다. 지분상품은 현금성자산에서 제외되나, 상환일이 정해져 있고 취득일로부터 상환일까지의 기간이 단기인 우선주와 같이 실질적인 현금성자산인 경우에는 현금성자산에 포함됩니다.

(3) 비파생금융자산

① 인식 및 최초 측정

매출채권과 발행 채무증권은 발행되는 시점에 최초로 인식합니다. 다른 금융상품과 금융부채는 당사가 금융상품의 계약당사자가 되는 때에만 인식됩니다.

유의적인 금융요소를 포함하지 않는 매출채권을 제외하고는, 최초 인식시점에 금융자산이나 금융부채를 공정가치로 측정하며, 당기손익-공정가치 측정 금융자산 또는 당기손익-공정가치 측정 금융부채가 아닌 경우에 해당 금융자산의 취득이나 해당 금융부채의 발행과 직접 관련되는 거래원가는 공정가치에 가감합니다. 유의적인 금융요소를 포함하지 않는 매출채권은 최초에 거래가격으로 측정합니다.

② 분류 및 후속측정

1) 금융자산

최초 인식시점에 금융자산은 상각후원가, 기타포괄손익-공정가치 채무상품, 기타포괄손익-공정가치 지분상품 또는 당기손익-공정가치로 측정되도록 분류합니다.

금융자산은 당사가 금융자산을 관리하는 사업모형을 변경하지 않는 한 최초 인식 후에 재분류되지 않으며, 이 경우 영향받는 모든 금융자산은 사업모형의 변경 이후 첫 번째 보고기간의 첫 번째 날에 재분류됩니다.

금융자산이 다음 두가지 조건을 모두 만족하고, 당기손익-공정가치 측정항목으로 지정되지 않은 경우에 상각후원가로 측정합니다.

- 계약상 현금흐름을 수취하기 위해 보유하는 것이 목적인 사업모형 하에서 보유합니다.
- 금융자산의 계약 조건에 따라 특정일에 원금과 원금잔액에 대한 이자 지급만으로 구성되어 있는 현금흐름이 발생합니다.

채무상품이 다음 두 가지 조건을 충족하고 당기손익-공정가치 측정항목으로 지정되지 않은 경우에 기타포괄손익-공정가치로 측정합니다.

- 계약상 현금흐름의 수취와 금융자산의 매도 둘 다를 통해 목적을 이루는 사업모형 하에서 금융자산을 보유합니다.
- 금융자산의 계약 조건에 따라 특정일에 원리금 지급만으로 구성되어 있는 현금흐름이 발생합니다.

당기매매를 위해 보유하는 것이 아닌 지분상품의 최초 인식 시에 당사는 투자자산의 공정가치의 후속적인 변동을 기타포괄손익으로 표시하도록 선택할 수 있습니다. 다만 한번 선택하면 이를 취소할 수 없습니다. 이러한 선택은 투자자산 별로 이루어집니다.

상기에서 설명된 상각후원가나 기타포괄손익-공정가치로 측정되지 않는 모든 금융자산은 당기손익-공정가치로 측정됩니다. 이러한 금융자산은 모든 파생금융상품을 포함합니다. 최초 인식시점에 당사는 상각후원가나 기타포괄손익-당기손익으로 측정되는 금융자산을 당기손익-공정가치 측정항목으로 지정한다면 회계불일치를 제거하거나 유의적으로 줄이는 경우에는 해당 금융자산을 당기손익-공정가치 측정항목으로 지정할 수 있습니다. 다만 한번 지정하면 이를 취소할 수 없습니다.

2) 금융자산: 사업모형

당사는 사업이 관리되는 방식과 경영진에게 정보가 제공되는 방식을 가장 잘 반영하기 때문에 금융자산의 포트폴리오 수준에서 보유되는 사업모형의 목적을 평가합니다. 그러한 정보는 다음을 고려합니다.

- 포트폴리오에 대해 명시된 회계정책과 목적 및 실제 이러한 정책의 운영. 여기에는 계약상 이자수익의 획득, 특정 이자수익률 수준의 유지, 금융자산을 조달하는 부채의 듀레이션과 해당 금융자산의 듀레이션의 일치 및 자산의 매도를 통한 기대현금흐름의 유출 또는 실현하는 것에 중점을 둔 경영진의 전략을 포함함
- 사업모형에서 보유하는 금융자산의 성과를 평가하고, 그 평가내용을 주요 경영진에게 보고하는 방식
- 사업모형(그리고 사업모형에서 보유하는 금융자산)의 성과에 영향을 미치는 위험과 그 위험을 관리하는 방식
- 경영진에 대한 보상방식(예: 관리하는 자산의 공정가치에 기초하여 보상하는지 아니면 수취하는 계약상 현금흐름에 기초하여 보상하는지)
- 과거기간 금융자산의 매도의 빈도, 금액, 시기, 이유, 미래의 매도활동에 대한 예상

이러한 목적을 위해 제거요건을 충족하지 않는 거래에서 제3자에게 금융자산을 이전하는 거

래는 매도로 간주되지 않습니다.

단기매매의 정의를 충족하거나 포트폴리오의 성과가 공정가치 기준으로 평가되는 금융자산 포트폴리오는 당기손익-공정가치로 측정됩니다.

3) 금융자산: 계약상 현금흐름이 원금과 이자로만 이루어져 있는지에 대한 평가
원금은 금융자산의 최초 인식시점의 공정가치로 정의됩니다. 이자는 화폐의 시간가치에 대한 대가, 특정기간에 원금 잔액과 관련된 신용위험에 대한 대가, 그밖에 기본적인 대여위험과 원가에 대한 대가(예: 유동성위험과 운영 원가)뿐만 아니라 이윤으로 구성됩니다.

계약상 현금흐름이 원금과 이자에 대한 지급만으로 이루어져 있는지를 평가할 때, 당사는 해당 상품의 계약조건을 고려합니다. 금융자산이 계약상 현금흐름의 시기나 금액을 변경시키는 계약조건을 포함하고 있다면, 그 계약조건 때문에 해당 금융상품의 존속기간에 걸쳐 생길 수 있는 계약상 현금흐름이 원리금 지급만으로 구성되는지를 판단해야 합니다.

이를 평가할 때 당사는 다음을 고려합니다.

- 현금흐름의 금액이나 시기를 변경시키는 조건부 상황
- 변동 이자율 특성을 포함하여 계약상 액면 이자율을 조정하는 조항
- 중도상환특성과 만기연장특성
- 특정 자산으로부터 발생하는 현금흐름에 대한 당사의 청구권을 제한하는 계약조건(예: 비소구특징)

중도상환금액이 실질적으로 미상환된 원금과 잔여원금에 대한 이자를 나타내고, 계약의 조기청산에 대한 합리적인 보상을 포함하고 있다면, 조기상환특성은 특정일에 원금과 이자를 지급하는 조건과 일치합니다.

또한, 계약상 액면금액을 유의적으로 할인하거나 할증하여 취득한 금융자산에 대해서, 중도상환금액이 실질적으로 계약상 액면금액과 계약상 이자 발생액을 나타내며, 중도상환특성이 금융자산의 최초 인식시점에 해당 특성의 공정가치가 경미한 경우에는 이러한 조건을 충족한다고 판단합니다.

4) 금융자산 : 후속측정과 손익

당기손익-공정가치로 측정하는 금융자산	이러한 자산은 후속적으로 공정가치로 평가합니다. 이자 혹은 배당금 수익을 포함한 순손익은 당기손익으로 인식합니다.
상각후원가로 측정하는 금융자산	이러한 자산은 후속적으로 유효이자율법을 사용하여 상각후원가로 측정합니다. 상각후원가는 손상차손에 의해 감소됩니다. 이자수익, 외화환산손익 및 손상차손은 당기손익으로 인식합니다. 제거에서 발생하는 손익은 당기손익으로 인식합니다.
기타포괄손익-공정가치로 측정하는 채무상품	이러한 자산은 후속적으로 공정가치로 측정합니다. 이자수익은 유효이자율법을 사용하여 계산되고, 외화환산손익과 손상차손은 당기손익으로 인식합니다. 기타순손익은 기타포괄손익으로 인식합니다. 제거시의 손익은 기타포괄손익누계액에서 당기손익으로 재분류합니다.
기타포괄손익-공정가치로 측정하는 지분상품	이러한 자산은 후속적으로 공정가치로 측정합니다. 배당금은 명확하게 투자원가의 회수를 나타내지 않는다면 당기손익으로 인식합니다. 다른 순손익은 기타포괄손익으로 인식하고, 당기손익으로 절대 재분류하지 않습니다.

③ 제거

당사는 금융자산의 현금흐름에 대한 계약상 권리가 소멸한 경우, 금융자산의 현금흐름을 수취할 계약상 권리를 양도하고 이전된 금융자산의 소유에 따른 위험과 보상의 대부분을 실질적으로 이전한 경우, 또는 당사가 소유에 따른 위험과 보상의 대부분을 보유 또는 이전하지 아니하고 금융자산을 통제하고 있지 않은 경우에 금융자산을 제거합니다.

당사가 재무제표에 인식된 자산을 이전하는 거래를 하였지만, 이전되는 자산의 소유에 따른 대부분의 위험과 보상을 보유하고 있는 경우에는 이전된 자산을 제거하지 않습니다.

이자율지표 개혁

이자율지표 개혁의 결과로 상각후원가로 측정하는 금융자산이나 금융부채의 계약상 현금흐름 산정 기준이 변경되는 경우 당사는 이자율지표 개혁에서 요구되는 변경을 반영하기 위하여 금융자산이나 금융부채의 유효이자율을 조정합니다. 다음의 두 가지 조건을 모두 충족하는 경우에만 이자율지표 개혁에서 요구된 계약상 현금흐름 산정기준의 변경입니다.

- 이자율지표 개혁의 직접적인 결과로 변경이 필요함.
- 계약상 현금흐름을 산정하는 새로운 기준은 이전 기준(즉, 변경 직전 기준)과 경제적으로 동등함.

이자율지표 개혁에서 요구된 계약상 현금흐름 산정 기준의 변경에 추가하여 금융자산이나 금융부채의 변경이 이루어진 경우 당사는 먼저 이자율지표 개혁에서 요구되는 변경을 반영하기 위하여 금융자산이나 금융부채의 유효이자율을 조정합니다. 그 다음 추가 변경에 대해서는 기존의 회계정책을 적용하여 처리합니다.

④ 상계

당사는 당사가 인식한 자산과 부채에 대해 법적으로 집행가능한 상계권리를 갖고 있고, 차액으로 결제하거나, 자산을 실현하는 동시에 부채를 결제할 의도가 있는 경우에만 금융자산과 금융부채를 상계하고 재무상태표에 순액으로 표시합니다.

(4) 금융자산의 손상

① 금융상품

당사는 다음의 자산의 기대신용손실에 대해 손실충당금을 인식합니다.

- 상각후원가로 측정하는 금융자산

당사는 12개월 기대신용손실로 측정되는 다음의 금융자산을 제외하고는 전체기간 기대신용손실에 해당하는 금액으로 손실충당금을 측정합니다.

- 보고기간말에 신용 위험이 낮다고 결정된 채무증권

- 최초 인식 이후 신용위험(즉, 금융자산의 기대존속기간동안에 걸쳐 발생할 채무불이행 위험)이 유의적으로 증가하지 않은 기타 채무증권과 은행예금

매출채권에 대한 손실충당금은 항상 전체기간 기대신용손실에 해당하는 금액으로 측정됩니다.

금융자산의 신용위험이 최초 인식 이후 유의적으로 증가했는지를 판단할 때와 기대신용손실을 추정할 때, 당사는 과도한 원가나 노력 없이 이용할 수 있고 합리적이고 뒷받침될 수 있는 정보를 고려합니다. 여기에는 미래지향적인 정보를 포함하여 당사의 과거 경험과 알려진 신용평가에 근거한 질적, 양적인 정보 및 분석이 포함됩니다.

당사는 금융자산의 신용위험은 연체일수가 30일을 초과하는 경우에 유의적으로 증가한다고 가정합니다.

당사는 다음과 같은 경우 금융자산에 채무불이행이 발생했다고 고려합니다.

- 채무자가 당사가 소구활동을 하지 않으면, 당사에게 신용의무를 완전하게 이행하지 않을 것 같은 경우

전체기간 기대신용손실은 금융상품의 기대존속기간에 발생할 수 있는 모든 채무불이행 사건에 따른 기대신용손실입니다.

12개월 기대신용손실은 보고기간말 이후 12개월 이내(또는 금융상품의 기대존속기간이 12개월 보다 적은 경우 더 짧은 기간)에 발생 가능한 금융상품의 채무불이행 사건으로 인한 기대신용손실을 나타내는 전체기간 기대신용손실의 일부입니다.

기대신용손실을 측정할 때 고려하는 가장 긴 기간은 당사가 신용위험에 노출되는 가장 계약 기간입니다.

② 기대신용손실의 측정

기대신용손실은 신용손실의 확률가중추정치입니다. 신용손실은 모든 현금부족액(즉, 계약에 따라 지급받기로 한 모든 계약상 현금흐름과 수취할 것으로 예상하는 모든 계약상 현금흐름의 차이)의 현재가치로 측정됩니다. 기대신용손실은 해당 금융자산의 유효이자율로 할인됩니다.

③ 신용이 손상된 금융자산

매 보고기간말에, 당사는 상각후원가로 측정되는 금융자산과 기타포괄손익-공정가치로 측정되는 채무증권의 신용이 손상되었는지 평가합니다. 금융자산의 추정미래현금흐름에 악영향을 미치는 하나 이상의 사건이 발생한 경우에 해당 금융자산은 신용이 손상된 것입니다.

금융자산의 신용이 손상된 증거는 다음과 같은 관측 가능한 정보를 포함합니다.

- 발행자나 차입자의 유의적인 재무적 어려움
- 채무불이행이나 연체와 같은 계약 위반
- 차입자의 재무적 어려움에 관련된 경제적이나 계약상 이유로 당초 차입조건의 불가피한 완화
- 차입자의 파산가능성이 높아지거나 그 밖의 재무구조조정 가능성이 높아짐
- 재무적 어려움으로 인해 해당 금융자산에 대한 활성시장 소멸

④ 채무상태표 상 신용손실충당금의 표시

상각후원가로 측정하는 금융자산에 대한 손실충당금은 해당 자산의 장부금액에서 차감합니다. 기타포괄손익-공정가치로 측정하는 채무상품에 대해서는 손실충당금은 당기손익에 포함하고 기타포괄손익에 인식합니다.

⑤ 제각

금융자산의 계약상 현금흐름 전체 또는 일부의 회수에 대한 합리적인 기대가 없는 경우 해당 자산을 제거합니다. 당사는 회수에 대한 합리적인 기대가 있는지를 평가하여 제각의 시기와 금액을 개별적으로 평가합니다. 당사는 제각한 금액이 유의적으로 회수할 것이라는 기대를 갖고 있지 않습니다. 그러나 제각된 금융자산은 당사의 만기가된 금액의 회수 절차에 따라 회수활동의 대상이 될 수 있습니다.

(5) 유형자산

유형자산은 최초에 원가로 측정하여 인식하고 있습니다. 유형자산의 원가에는 경영진이 의도하는 방식으로 자산을 가동하는데 필요한 장소와 상태에 이르게 하는데 직접 관련되는 원가 및 자산을 해체, 제거하거나 부지를 복구하는데 소요될 것으로 추정되는 원가가 포함됩니다.

유형자산은 최초 인식 후에 원가에서 감가상각누계액과 손상차손누계액을 차감한 금액을 장부금액으로 하고 있습니다.

유형자산 중 토지는 감가상각을 하지 않으며, 그 외 유형자산은 자산의 취득원가에서 잔존가치를 차감한 금액에 대하여 아래에 제시된 내용연수에 걸쳐 해당 자산에 내재되어 있는 미래 경제적 효익의 예상 소비 형태를 가장 잘 반영한 정액법으로 감가상각하고 있습니다.

유형자산을 구성하는 일부의 원가가 당해 유형자산의 전체 원가와 비교하여 유의적이라면, 해당 유형자산을 감가상각할 때, 그 부분은 별도로 구분하여 감가상각하고 있습니다.

유형자산의 제거로 인하여 발생하는 손익은 순매각금액과 장부금액의 차이로 결정되고 그 차액은 당기손익으로 인식하고 있습니다.

당기 및 전기의 추정 내용연수는 다음과 같습니다.

구 분	추정내용연수
건 물	40년
구 축 물	5 ~ 20년
기계장치/시설장치	5 ~ 10년
차량운반구	5년
공구와기구/시험연구기기	3 ~ 5년
비 품	5년

당사는 매 보고기간말에 자산의 잔존가치와 내용연수 및 감가상각방법을 재검토하고 재검토 결과 이를 변경하는 것이 적절하다고 판단되는 경우 회계추정의 변경으로 처리하고 있습니다.

후속지출은 해당 지출과 관련된 미래 경제적 효익이 당사로 유입될 가능성이 높은 경우에만 자본화하고 있습니다.

(6) 무형자산

무형자산은 최초 인식할 때 원가로 측정하며, 최초 인식 후에 원가에서 상각누계액과 손상차손누계액을 차감한 금액을 장부금액으로 인식하고 있습니다.

무형자산은 사용 가능한 시점부터 잔존가치를 영("0")으로 하여 아래의 내용연수 동안 정액법으로 상각하고 있습니다. 다만, 일부 무형자산에 대해서는 이를 이용할 수 있을 것으로 기대되는 기간이 예측가능하지 않아 당해 무형자산의 내용연수가 비한정인 것으로 평가하고 상각하지 아니하고 있습니다.

구 분	추정내용연수
산업재산권	5년
소프트웨어	5년
시설이용권	5년, 비한정 내용연수
기타무형자산	5년

내용연수가 유한한 무형자산의 상각기간과 상각방법은 매 보고기간말에 재검토하고 내용연수가 비한정인 무형자산에 대해서는 그 자산의 내용연수가 비한정이라는 평가가 계속하여 정당한지를 매 보고기간말에 재검토하며, 이를 변경하는 것이 적절하다고 판단되는 경우 회계추정의 변경으로 처리하고 있습니다.

① 연구 및 개발

연구 또는 내부프로젝트의 연구단계에 대한 지출은 발생시점에 비용으로 인식하고 있습니다. 개발단계의 지출은 자산을 완성할 수 있는 기술적 실현가능성, 자산을 완성하여 사용하거나 판매하려는 기업의 의도와 능력 및 필요한 자원의 입수가능성, 무형자산의 미래 경제적 효익을 모두 제시할 수 있고, 관련 지출을 신뢰성 있게 측정할 수 있는 경우에 무형자산으로 인식하고 있으며, 기타 개발관련 지출은 발생시점에 비용으로 인식하고 있습니다.

② 후속지출

후속지출은 관련되는 특정자산에 속하는 미래의 경제적 효익이 증가하는 경우에 한하여 자본화하며, 내부적으로 창출한 영업권 및 상표명 등을 포함한 다른 지출은 발생 즉시 비용화하고 있습니다.

(7) 차입원가

적격자산의 취득, 건설 또는 제조와 직접 관련된 차입원가는 당해 자산 원가의 일부로 자본화하고 있으며, 기타차입원가는 발생기간에 비용으로 인식하고 있습니다. 적격자산이란 의도된 용도로 사용하거나 판매가능한 상태가 될 때까지 상당한 기간을 필요로 하는 자산을 말하며, 금융자산과 단기간 내에 제조되거나 다른 방법으로 생산되는 재고자산은 적격자산에 해

당되지 아니하며, 취득시점에 의도된 용도로 사용할 수 있거나 판매가능한 상태에 있는 자산인 경우에도 적격자산에 해당되지 아니합니다.

적격자산을 취득하기 위한 목적으로 특정하여 차입한 자금을 한하여, 보고기간 동안 그 차입금으로부터 실제 발생한 차입원가에서 당해 차입금의 일시적 운용에서 생긴 투자수익을 차감한 금액을 자본화가능차입원가로 결정하며, 일반적인 목적으로 자금을 차입하고 이를 적격자산의 취득을 위해 사용하는 경우에 한하여 당해 자산 관련 지출액에 자본화이자율을 적용하는 방식으로 자본화가능차입원가를 결정하고 있습니다. 자본화이자율은 보고기간동안 차입한 자금(적격자산을 취득하기 위해 특정 목적으로 차입한 자금 제외)으로부터 발생한 차입원가를 가중평균하여 산정하고 있습니다. 보고기간 동안 자본화한 차입원가는 당해 기간 동안 실제 발생한 차입원가를 초과할 수 없습니다.

(8) 정부보조금

정부보조금은 당사가 정부보조금에 부수되는 조건을 준수하고 그 보조금을 수취하는 것에 대해 합리적인 확신이 있을 경우에만 인식하고 있습니다.

당사는 비유동자산을 취득 또는 건설하는데 사용해야 한다는 기본조건이 부과된 정부보조금을 수령하고 있으며, 해당 자산의 장부금액을 계산할 때, 정부보조금을 차감하고 감가상각자산의 내용연수에 걸쳐 당기손익으로 인식하고 있습니다.

당사는 정부보조금을 정부보조금으로 보전하려 하는 관련원가가 비용으로 인식되는 기간에 걸쳐 포괄손익계산서에서 기타수익으로 표시하여 당기손익으로 인식하고 있습니다.

이미 발생한 비용이나 손실에 대해 보전하려는 정부보조금은 정부보조금을 수취할 권리가 발생하는 기간에 기타수익으로 인식하고 있습니다. 이 경우에 정부보조금은 수취채권이 되었을 때 인식됩니다.

(9) 투자부동산

임대수익이나 시세차익 또는 두 가지 모두를 얻기 위하여 보유하고 있는 부동산은 투자부동산으로 분류하고 있습니다. 투자부동산은 취득 시 발생한 거래원가를 포함하여 최초 인식시점에 원가로 측정하며, 최초 인식 후에 원가에서 감가상각누계액과 손상차손누계액을 차감한 금액을 장부금액으로 표시하고 있습니다.

후속원가는 자산으로부터 발생하는 미래 경제적 효익이 유입될 가능성이 높으며, 그 원가를 신뢰성 있게 측정할 수 있는 경우에 한하여 자산의 장부금액에 포함하거나 적절한 경우 별도의 자산으로 인식하고 있으며, 후속지출에 의해 대체된 부분의 장부금액은 제거하고 있습니다. 한편, 일상적인 수선·유지와 관련하여 발생하는 원가는 발생시점에 당기손익으로 인식하고 있습니다.

투자부동산 중 토지에 대해서는 감가상각을 하지 않으며, 건물은 경제적 내용연수에 따라 40년을 적용하여 정액법으로 상각하고 있습니다.

투자부동산의 감가상각방법, 잔존가치 및 내용연수는 매 보고기간말에 재검토하고 이를 변경하는 것이 적절하다고 판단되는 경우 회계추정의 변경으로 회계처리하고 있습니다.

(10) 비금융자산의 손상

고객과의 계약에서 생기는 수익에 따라 인식하는 계약자산과 계약을 체결하거나 이행하기 위해 든 원가에서 생기는 자산, 재고자산, 이연법인세자산을 제외한 모든 비금융자산에 대해서는 매 보고기간말마다 자산손상을 시사하는 징후가 있는지를 검토하며, 만약 그러한 징후가 있다면 당해 자산의 회수가능액을 추정하고 있습니다. 단, 사업결합으로 취득한 영업권 및 내용연수가 비한정인 무형자산, 아직 사용할 수 없는 무형자산에 대해서는 자산손상을 시사하는 징후와 관계없이 매년 회수가능액과 장부금액을 비교하여 손상검사를 하고 있습니다.

회수가능액은 개별 자산별로, 또는 개별 자산의 회수가능액을 추정할 수 없다면 그 자산이 속하는 현금창출단위 별로 회수가능액을 추정하고 있습니다. 회수가능액은 사용가치와 순공정가치 중 큰 금액으로 결정하고 있습니다. 사용가치는 자산이나 현금창출단위에서 창출될 것으로 기대되는 미래현금흐름을 화폐의 시간가치 및 미래현금흐름을 추정할 때 조정되지 아니한 자산의 특유위험에 대한 현행 시장의 평가를 반영한 적절한 할인율로 할인하여 추정합니다.

자산이나 현금창출단위의 회수가능액이 장부금액에 미달하는 경우 자산의 장부금액을 감소시키며 즉시 당기손익으로 인식하고 있습니다.

사업결합으로 취득한 영업권은 사업결합으로 인한 시너지효과의 혜택을 받게 될 것으로 기대되는 각 현금창출단위에 배분합니다. 현금창출단위에 대한 손상차손은 현금창출단위에 배분된 영업권의 장부금액을 우선 감소시키고, 그 다음 현금창출단위에 속하는 다른 자산 각각의 장부금액에 비례하여 자산의 장부금액을 감소시키고 있습니다. 영업권에 대해 인식한 손상차손은 후속기간에 환입할 수 없습니다. 매 보고기간말에 영업권을 제외한 자산에 대해 과거기간에 인식한 손상차손이 더 이상 존재하지 않거나 감소된 것을 시사하는 징후가 있는지를 검토하고 직전 손상차손의 인식시점 이후 회수가능액을 결정하는 데 사용된 추정치에 변화가 있는 경우에만 환입합니다. 손상차손환입으로 증가된 장부금액은 과거에 손상차손을 인식하기 전 장부금액의 감가상각 또는 상각 후 잔액을 초과할 수 없습니다.

(11) 리스

계약에서 대가와 교환하여, 식별되는 자산의 사용 통제권을 일정기간 이전하게 한다면 그 계약은 리스이거나 리스를 포함합니다.

① 리스이용자

리스요소를 포함하는 계약의 개시일이나 변경유효일에 당사는 계약대가를 상대적 개별 가격에 기초하여 각 리스요소에 배분합니다. 다만, 당사는 차량 리스에 대하여 비리스요소를 분리하지 않는 실무적 간편법을 적용하여 리스요소와 관련된 비리스요소를 하나의 리스요소로 회계처리합니다.

당사는 리스개시일에 사용권자산과 리스부채를 인식합니다. 사용권자산은 최초에 원가로 측정하며, 해당 원가는 리스부채의 최초 측정금액, 리스개시일이나 그 전에 지급한 리스료(받은 리스 인센티브 차감), 리스개설직접원가, 기초자산을 해체 및 제거하거나 기초자산이나 기초자산이 위치한 부지를 복구할 때 리스이용자가 부담하는 원가의 추정치로 구성됩니다.

사용권자산은 후속적으로 리스개시일부터 리스기간 종료일까지 정액법으로 감가상각합니다. 다만, 리스기간 종료일에 사용권자산의 소유권이 이전되거나 사용권자산의 원가에 매수선택권의 행사가격이 반영된 경우에는 유형자산의 감가상각과 동일한방식에 기초하여 기초자산의 내용연수 종료일까지 사용권자산을 감가상각합니다. 또한 사용권자산은 손상차손으로 인하여 감소하거나 리스부채의 재측정으로 인하여 조정될 수 있습니다.

리스부채는 리스개시일 현재 지급되지 않은 리스료의 현재가치로 최초 측정합니다. 리스료는 리스의 내재이자율로 할인하되, 내재이자율을 쉽게 산정할 수 없는 경우에는 당사의 증분차입이자율로 할인합니다. 일반적으로 당사는 증분차입이자율을 할인율로 사용합니다.

당사는 다양한 외부 재무 정보에서 얻은 이자율에서 리스의 조건과 리스 자산의 특성을 반영하기 위한 조정을 하고 증분차입이자율을 산정합니다.

리스부채 측정에 포함되는 리스료는 다음 항목으로 구성됩니다.

- 고정 리스료(실질적인 고정리스료 포함)
- 지수나 요율(이율)에 따라 달라지는 변동리스료. 최초에는 리스개시일의 지수나 요율(이율)을 사용하여 측정함
- 잔존가치보증에 따라 지급할 것으로 예상되는 금액
- 매수선택권을 행사할 것이 상당히 확실한 경우 매수선택권의 행사가격, 연장선택권을 행사할 것이 상당히 확실한 경우 연장기간의 리스료, 리스기간이 종료선택권 행사를 반영하는 경우에 리스를 종료하기 위하여 부담하는 금액

리스부채는 유효이자율법에 따라 상각합니다. 리스부채는 지수나 요율(이율)의 변동으로 미래 리스료가 변동되거나 잔존가치 보증에 따라 지급할 것으로 예상되는 금액이 변동되거나 매수, 연장, 종료 선택권을 행사할지에 대한 평가가 변동되거나 실질적인 고정리스료가 수정되는 경우에 재측정됩니다.

리스부채를 재측정할 때 관련되는 사용권자산을 조정하고, 사용권자산의 장부금액이영("0")으로 줄어드는 경우에는 재측정 금액을 당기손익으로 인식합니다.

2021년 1월 1일부터 이자율지표개혁으로 인해 미래 리스료의 산정 기준이 변경되는 경우 당사는 대체 이자율지표의 변경을 반영하는 개정 할인율을 적용한 수정 리스료를 할인하여 리스부채를 재측정합니다.

당사는 사무용품 등을 포함하여 리스기간이 12개월 이내인 단기리스와 소액 기초자산 리스

에 대하여 사용권자산과 리스부채를 인식하지 않는 실무적 간편법을 선택하였습니다. 당사는 이러한 리스에 관련된 리스료를 리스기간에 걸쳐 정액법에 따라 비용으로 인식합니다.

② 리스제공자

리스요소를 포함하는 계약의 약정일이나 변경유효일에 당사는 상대적 개별가격에 기초하여 각 리스요소에 계약대가를 배분합니다.

리스제공자로서 당사는 리스약정일에 리스가 금융리스인지 운용리스인지 판단합니다.

각 리스를 분류하기 위하여 당사는 리스가 기초자산의 소유에 따른 위험과 보상의 대부분을 이전하는지를 전반적으로 판단합니다. 기초자산의 소유에 따른 위험과 보상의 대부분을 리스이용자에게 이전하는 경우에는 리스를 금융리스로 분류하고, 그렇지 않은 경우에는 리스를 운용리스로 분류합니다. 이 평가 지표의 하나로 당사는 리스기간이 기초자산의 경제적 내용연수의 상당 부분을 차지하는지 고려합니다.

약정에 리스요소와 비리스요소가 모두 포함된 경우에 당사는 기업회계기준서 제1115호를 적용하여 계약 대가를 배분합니다.

당사는 운용리스로 받는 리스료를 '매출액'의 일부로써 리스기간에 걸쳐 정액 기준에 따라 수익으로 인식합니다.

(12) 비파생금융부채

당사는 계약상 내용의 실질과 금융부채의 정의에 따라 금융부채를 당기손익인식금융부채와 기타금융부채로 분류하고 계약의 당사자가 되는 때에 재무상태표에 인식하고있습니다.

① 당기손익인식금융부채

금융부채는 단기매매항목으로 분류되거나, 파생상품인 경우, 혹은 최초 인식시점에 당기손익인식항목으로 지정되는 경우에 당기손익인식항목으로 분류합니다.

당기손익인식금융부채는 최초인식 후 공정가치로 측정하며, 금융부채의 신용위험 변동에 따른 금융부채의 공정가치의 변동은 기타포괄손익으로 표시하고, 나머지 공정가치의 변동은 당기손익으로 인식하고 있습니다. 한편, 최초 인식시점에 발행과 관련하여 발생한 거래비용은 발생 즉시 당기손익으로 인식하고 있습니다.

② 기타금융부채

당기손익인식금융부채로 분류되지 않은 비파생금융부채는 기타금융부채로 분류하고 있습니다. 기타금융부채는 최초 인식시 발행과 직접 관련되는 거래원가를 차감한 공정가치로 측정하고 있습니다. 후속적으로 기타금융부채는 유효이자율법을 적용하여 상각후원가로 측정되며, 이자비용은 유효이자율법을 적용하여 인식합니다.

③ 금융부채의 제거

당사는 금융부채의 계약상 의무가 이행, 취소 또는 만료된 경우에만 금융부채를 제거합니다. 당사는 금융부채의 계약조건이 변경되어 현금흐름이 실질적으로 달라진 경우 기존 부채를 제거하고 새로운 계약에 근거하여 새로운 금융부채를 공정가치로 인식합니다.

금융부채의 제거 시에, 장부금액과 지급한 대가(양도한 비현금자산이나 부담한 부채를 포함

)의 차액은 당기손익으로 인식합니다.

(13) 종업원급여

① 단기종업원급여

종업원이 관련 근무용역을 제공한 보고기간말부터 12개월 이내에 결제될 단기종업원급여는 근무용역과 교환하여 지급이 예상되는 금액을 근무용역이 제공된 때에 당기손익으로 인식하고 있습니다. 단기종업원급여는 할인하지 않은 금액으로 측정하고 있습니다.

② 기타장기종업원급여

종업원이 관련 근무용역을 제공한 보고기간말부터 12개월 이내에 지급되지 않을 기타장기종업원급여는 당기와 과거기간에 제공한 근무용역의 대가로 획득한 미래의 급여액을 현재가치로 할인하고 있습니다. 재측정에 따른 변동은 발생한 기간에 당기손익으로 인식하고 있습니다.

③ 퇴직급여: 확정기여제도

확정기여제도와 관련하여 일정기간 종업원이 근무용역을 제공하였을 때에는 그 근무용역과 교환하여 확정기여제도에 납부해야 할 기여금에 대하여 자산의 원가에 포함되는 경우를 제외하고는 당기손익으로 인식하고 있습니다. 납부해야 할 기여금은 이미 납부한 기여금을 차감한 후 부채(미지급비용)로 인식하고 있습니다. 또한, 이미 납부한 기여금이 보고기간말 이전에 제공된 근무용역에 대해 납부하여야 하는 기여금을 초과하는 경우에는 초과 기여금 때문에 미래 지급액이 감소하거나 현금이 환급되는 만큼을 자산(선급비용)으로 인식하고 있습니다.

④ 해고급여

당사는 해고급여 제안을 더 이상 철회할 수 없을 때와 해고급여의 지급을 수반하는 구조조정에 대한 원가를 인식할 때 중 이른 날에 해고급여에 대한 비용을 인식합니다. 해고급여의 지급일이 12개월이 지난 후에 도래하는 경우에는 현재가치로 할인하고 있습니다.

(14) 충당부채

충당부채는 과거사건의 결과로 존재하는 현재의무(법적의무 또는 의제의무)로서, 당해 의무를 이행하기 위하여 경제적효익을 갖는 자원이 유출될 가능성이 높으며 그 의무의 이행에 소요되는 금액을 신뢰성 있게 추정할 수 있는 경우 인식하고 있습니다.

충당부채로 인식하는 금액은 관련된 사건과 상황에 대한 불가피한 위험과 불확실성을 고려하여 현재의무를 보고기간말에 이행하기 위하여 소요되는 지출에 대한 최선의 추정치입니다. 화폐의 시간가치 효과가 중요한 경우 충당부채는 의무를 이행하기 위하여 예상되는 지출액의 현재가치로 평가하고 있습니다.

충당부채를 결제하기 위해 필요한 지출액의 일부 또는 전부를 제3자가 변제할 것이 예상되는 경우 이행한다면 변제를 받을 것이 거의 확실하게 되는 때에 한하여 변제금액을 인식하고 별도의 자산으로 회계처리하고 있습니다.

매 보고기간말마다 충당부채의 잔액을 검토하고, 보고기간말 현재 최선의 추정치를 반영하여 조정하고 있습니다. 의무이행을 위하여 경제적효익이 내재된 자원이 유출될 가능성이 더 이상 높지 아니한 경우에는 관련 충당부채를 환입하고 있습니다.

충당부채는 최초 인식과 관련 있는 지출에만 사용하고 있습니다.

(15) 전환사채

당사가 발행한 전환사채는 보유자의 선택에 의해 자본으로 전환될 수 있는 전환사채로, 발행할 주식수는 보통주의 공정가치에 따라 변동될 수 있습니다. 따라서 전환권을 부채로 분류하고 파생상품으로 회계처리하고 있습니다.

내재파생상품인 전환권은 동일한 파생상품에 대한 시장가격 또는 합리적인 평가모형에 따라 산출된 공정가치를 이용하여 공정가치로 인식하고, 후속기간의 공정가치 변동은 당기손익으로 인식합니다. 사채요소는 최초 인식 시 전체 전환사채의 공정가치에서 전환권의 공정가치를 차감하여 인식하고, 전환으로 인한 소멸 또는 만기까지 유효이자율법을 적용하여 상각후 원가로 측정하고 있습니다. 최초 인식 시점의 전환권 공정가치를 별도로 신뢰성 있게 측정할 수 없는 경우, 최초 인식 시의 전환사채의 공정가치와 사채의 공정가치의 차이금액을 전환권의 공정가치로 결정합니다.

당사는 후속기간 중 계약 조건에 따라 전환권 행사로 발행될 주식수가 고정되는 경우 전환권을 계속하여 부채로 인식하는 회계정책을 적용하고 있습니다.

(16) 외화거래

재무제표 작성에 있어서 그 기업의 기능통화 외의 통화(외화)로 이루어진 거래는 거래일의 환율을 적용하여 기록하고 있습니다.

매 보고기간말에 화폐성 외화항목은 보고기간말의 마감환율로 환산하고 있습니다. 공정가치로 측정하는 비화폐성 외화항목은 공정가치가 결정된 날의 환율로 환산하고 역사적 원가로 측정하는 비화폐성항목은 거래일의 환율로 환산하고 있습니다.

화폐성항목의 결제시점에 생기는 외환차이와 화폐성항목의 환산으로 인해 발생한 외환차이는 모두 당기손익으로 인식하고 있습니다. 비화폐성항목에서 발생한 손익을 기타포괄손익으로 인식하는 경우에는 그 손익에 포함된 환율변동효과도 기타포괄손익으로 인식하고, 당기손익으로 인식하는 경우에는 환율변동효과도 당기손익으로 인식하고 있습니다.

(17) 납입자본

보통주는 자본으로 분류하며 자본거래와 직접 관련되어 발생하는 증분원가는 세금효과를 반영한 순액으로 자본에서 차감하고 있습니다.

당사가 자기지분상품을 재취득하는 경우에 이러한 지분상품은 자기주식의 과목으로 자본에서 직접 차감하고 있습니다. 자기지분상품을 매입 또는 매도하거나 발행 또는 소각하는 경우의 손익은 당기손익으로 인식하지 아니합니다. 당사가 자기주식을 취득하여 보유하는 경우 지급하거나 수취한 대가는 자본에서 직접 인식하고 있습니다.

(18) 주식기준보상

당사는 제공받는 재화나 용역의 대가로 종업원에게 주식이나 주식선택권을 부여하는 주식결제형 주식보상거래에 대하여 제공받는 재화나 용역의 공정가치 또는 제공받는 재화나 용역의 공정가치를 신뢰성있게 측정할 수 없다면 부여한 지분상품의 공정가치에 기초하여 재화나 용역의 공정가치를 간접 측정하고 그 금액을 가득기간 동안에 종업원급여(당기비용)과 자본으로 인식하고 있습니다. 주식선택권의 가득조건이 용역제공조건 또는 시장조건이 아닌 가득조건인 경우에는 궁극적으로 가득되는 주식선택권의 실제 수량에 기초하여 결정되도록 인식된 종업원비용을 조정하고 있습니다.

(19) 고객과의 계약에서 생기는 수익

고객과의 계약에서 생기는 수익과 관련된 당사의 회계정책은 주석 28에 기술되어 있습니다.

(20) 금융수익과 비용

당사의 금융수익과 금융비용은 다음으로 구성되어 있습니다.

- 이자수익
- 이자비용
- 파생상품평가손익
- 당기손익-공정가치로 측정하는 금융자산에 대한 순손익
- 금융자산과 금융부채에 대한 외환손익
- 상각후원가로 측정하는 채무상품에 대한 투자자산에서 발생하는 손상차손(혹은 손상차손 환입)

이자수익 혹은 이자비용은 유효이자율법을 사용하여 인식하였습니다.

유효이자율법은 금융상품의 기대존속기간에 추정되는 미래현금지급액이나 수취액의 현재가치를 금융자산의 총 장부금액이나 금융부채의 상각후원가와 정확하게 일치시키는 이자율입니다.

이자수익이나 이자비용을 계산할 때, 유효이자율은 자산의 총장부금액(해당자산의 신용이 손상되지 않은 경우)이나 부채의 상각후원가에 적용합니다. 그러나, 최초 인식 이후에 후속적으로 신용이 손상된 금융자산에 대해서는 이자수익은 해당 금융자산의 상각후원가에 유효이자율을 적용하여 계산합니다. 만일 해당 자산이 더는 신용이 손상된 것으로 볼 수 없다면 총 장부금액에 유효이자율을 적용하여 이자수익을 계산합니다.

(21) 법인세

법인세비용은 당기법인세와 이연법인세로 구성되어 있으며, 기타포괄손익이나 자본에 직접 인식되는 거래나 사건 또는 사업결합에서 발생하는 세액을 제외하고는 당기손익으로 인식하고 있습니다.

법인세와 관련된 이자와 벌금은 법인세에 해당하는지 판단하고 법인세에 해당한다면 기업회계기준서 제1012호 '법인세'를 적용하고 법인세에 해당하지 않는다면 기업회계기준서 제1037호 '충당부채, 우발부채, 우발자산'을 적용하고 있습니다.

① 당기법인세

당기법인세는 당기의 과세소득을 기초로 산정하고 있습니다. 과세소득은 포괄손익계산서상의 법인세비용차감전순이익에서 다른 과세기간에 가산되거나 차감될 손익 및 비과세항목이나 손금불인정항목을 제외하므로 포괄손익계산서상 손익과 차이가 있습니다. 당사의 당기법인세와 관련된 미지급법인세는 제정되었거나 실질적으로 제정된 세율을 사용하여 계산하고 있습니다.

당기법인세자산과 당기법인세부채는 다음의 조건을 모두 충족하는 경우에만 상계를 합니다.

- 인식된 금액에 대한 법적으로 집행 가능한 상계권리를 가지고 있음
- 순액으로 결제하거나, 자산을 실현하는 동시에 부채를 결제할 의도가 있음

② 이연법인세

이연법인세부채와 이연법인세자산을 측정할 때에는 보고기간말에 기업이 관련 자산과 부채의 장부금액을 회수하거나 결제할 것으로 예상되는 방식에 따른 세효과를 반영하고 있습니다. 차감할 일시적차이로 인하여 발생하는 이연법인세자산은 일시적차이가 예측가능한 미래에 소멸할 가능성이 높고, 일시적차이가 사용될 수 있는 기간에 과세소득이 발생할 가능성이 높은 경우에 인식하고 있습니다.

미사용 세무상결손금과 세액공제, 차감할 일시적차이가 사용될 수 있는 미래 과세소득의 발생가능성이 높은 경우 그 범위 안에서 이월된 미사용 세무상결손금과 세액공제, 차감할 일시적차이에 대하여 이연법인세자산을 인식합니다. 미래 과세소득은 관련 가산할 일시적차이의 소멸에 의해 결정됩니다. 가산할 일시적차이가 이연법인세자산을 완전히 인식하기에 충분하지 않다면, 현재 일시적차이들의 소멸과 사업계획을 미래 과세소득에 고려합니다.

이연법인세자산의 장부금액은 매 보고기간말에 검토하고, 이연법인세자산으로 인한 혜택이 사용되기에 충분한 과세소득이 발생할 가능성이 더 이상 높지 않은 경우 이연법인세자산의 장부금액을 감소시키고 있습니다. 감소시킨 금액은 사용되기에 충분한과세소득이 발생할 가능성이 높아지면 그 범위 내에서 환입합니다.

이연법인세자산과 부채는 보고기간말 제정되었거나 실질적으로 제정된 세법에 근거하여 당해 자산이 실현되거나 부채가 지급될 보고기간에 적용될 것으로 기대되는 세율을 사용하여 측정하고 있습니다. 이연법인세자산과 이연법인세부채를 측정할 때 보고기간말 현재 당사가 관련 자산과 부채의 장부 금액을 회수하거나 결제할 것으로 예상되는 방식에 따라 법인세효과를 반영 하고 있습니다.

이연법인세자산과 부채는 동일 과세당국이 부과하는 법인세이고, 당사가 인식된 금액을 상계할 수 있는 법적 권한을 가지고 있으며 당기 법인세부채와 자산을 순액으로결제할 의도가

있는 경우에만 상계하고 있습니다. 배당금 지급에 따라 추가적으로 발생하는 법인세비용이 있다면 배당금 지급과 관련한 부채가 인식되는 시점에 인식하고 있습니다.

(22) 주당이익

당사는 보통주 기본주당이익과 희석주당이익을 당기순손익에 대하여 계산하고 포괄손익계산서에 표시하고 있습니다. 기본주당이익은 보통주에 귀속되는 당기순손익을 보고기간 동안에 유통된 보통주식수를 가중평균한 주식수로 나누어 계산하고 있습니다. 희석주당이익은 전환사채와 종업원에게 부여한 주식기준보상 등 모든 희석화 효과가 있는 잠재적 보통주의 영향을 고려하여 보통주에 귀속되는 당기순손익 및 가중평균유통보통주식수를 조정하여 계산하고 있습니다.

(23) 미적용 제·개정 기준서

제정·공표되었으나 2022년 1월 1일 이후 시작하는 회계연도에 시행일이 도래하지 아니한 주요 제·개정 기준서 및 해석서는 다음과 같습니다. 당사는 재무제표 작성시 다음의 제·개정 기준서 및 해석서를 조기적용하지 아니하였습니다. 다음의 제·개정 기준서 및 해석서는 당사에 중요한 영향을 미치지 않을 것으로 판단됩니다.

- 단일거래에서 생기는 자산과 부채 관련 이연법인세 (기업회계기준서 제 1012 '법인세')
- 부채의 유동/비유동 분류 (기업회계기준서 제1001호 '재무제표 표시'). 다만, IASB는 이 개정사항의 시행일을 2024년 1월 1일 이후 개시되는 회계연도로 연기하는 개정안을 공표하였고, KASB에서도 이를 반영하여 K-IFRS를 개정할 예정입니다. 당사는 개정사항의 적용이 미치는 영향을 결정할 수 없으며, 개정절차를 모니터링하고 있습니다.
- 행사가격 조정 조건이 있는 금융부채 평가손익 공시(기업회계기준서 제1001호 '재무제표 표시')
- 기업회계기준서 제1117호 '보험계약' 및 그 개정안
- 회계정책의 공시(기업회계기준서 제 1001호 '재무제표 표시')
- 회계추정의 정의(기업회계기준서 제 1008호 '회계정책, 회계추정의 변경 및 오류')

5. 현금및현금성자산

보고기간종료일 현재 현금및현금성자산의 내역은 다음과 같습니다.

(단위: 천원)		
구 분	당기말	전기말
현금시재액	7,150	-
보통예금	8,921,170	15,035,702
외화예금	181,300	591,346
정기예금(주1)	60,000,000	70,000,000
중소기업금융채권(주1)	-	20,000,000
합 계	69,109,620	105,627,048

(주1) 취득 당시 만기가 3개월 이내인 금융상품으로 구성되어 있습니다.

6. 범주별 금융상품 등

(1) 금융자산

보고기간종료일 현재 범주별 금융자산의 내역은 다음과 같습니다.

(단위: 천원)								
구 분	당기말				전기말			
	상각후원가 측정 금융자산	당기손익- 공정가치측정 금융자산	기타포괄손익- 공정가치측정 금융자산	합계	상각후원가 측정 금융자산	당기손익- 공정가치측정 금융자산	기타포괄손익- 공정가치측정 금융자산	합계
유동자산:								
현금및현금성자산	69,109,620	-	-	69,109,620	105,627,048	-	-	105,627,048
단기금융자산	7,020,000	-	-	7,020,000	6,050,000	-	-	6,050,000
공정가치측정금융자산	-	2,813,325	-	2,813,325	-	3,800,000	-	3,800,000
상각후원가측정금융자산	575,391	-	-	575,391	-	-	-	-
파생금융상품자산	-	96,895	-	96,895	-	4,154,552	-	4,154,552
매출채권	3,544,029	-	-	3,544,029	2,240,816	-	-	2,240,816
기타채권	335,432	-	-	335,432	209,381	-	-	209,381
기타유동자산	512,043	-	-	512,043	944,616	-	-	944,616
소 계	81,096,515	2,910,220	-	84,006,735	115,071,861	7,954,552	-	123,026,413
비유동자산:								
장기금융자산	-	830,313	-	830,313	-	892,167	-	892,167
공정가치측정금융자산	-	14,699,870	129,300	14,829,170	-	16,214,359	129,300	16,343,659
상각후원가측정금융자산	-	-	-	-	530,085	-	-	530,085
장기성기타채권	228,155	-	-	228,155	463,645	-	-	463,645
기타비유동자산	1,077,856	-	-	1,077,856	127,906	-	-	127,906
소 계	1,306,011	15,530,183	129,300	16,965,494	1,121,636	17,106,526	129,300	18,357,462
합 계	82,402,526	18,440,403	129,300	100,972,229	116,193,497	25,061,078	129,300	141,383,875

(2) 금융부채

보고기간종료일 현재 범주별 금융부채 내역은 다음과 같습니다.

(단위: 천원)						
구 분	당기말			전기말		
	상각후원가측정 금융부채	당기손익-공정가치 측정 금융부채	합계	상각후원가측정 금융부채	당기손익-공정가치 측정 금융부채	합계
유동부채:						
기타채무	908,367	-	908,367	4,921,251	-	4,921,251
단기차입금	102,000,000	-	102,000,000	106,872,000	-	106,872,000
유동성리스부채	249,382	-	249,382	231,670	-	231,670
유동성전환사채	35,405,031	-	35,405,031	-	-	-
금융보증부채	66,995	-	66,995	67,269	-	67,269
파생금융상품부채	-	14,843,598	14,843,598	-	17,323,165	17,323,165
기타유동부채	629,227	-	629,227	415,022	-	415,022
소 계	139,259,002	14,843,598	154,102,600	112,507,212	17,323,165	129,830,377
비유동부채:						
리스부채	421,428	-	421,428	418,223	-	418,223
전환사채	-	-	-	32,353,266	-	32,353,266
금융보증부채(비유동)	69,904	-	69,904	114,904	-	114,904
기타비유동부채	3,714,004	-	3,714,004	2,675,832	-	2,675,832
소 계	4,205,336	-	4,205,336	35,562,225	-	35,562,225
합 계	143,464,338	14,843,598	158,307,936	148,069,437	17,323,165	165,392,602

(3) 금융상품의 범주별손익

당기 및 전기 중 금융상품의 범주별 순손익은 다음과 같습니다.

① 당기

(단위: 천원)						
구 분	금융자산			금융부채		
	상각후원가측정 금융자산	당기손익- 공정가치측정 금융자산	합 계	상각후원가측정 금융부채	당기손익- 공정가치측정 금융부채	합 계
기타수익(비용):						
외환차이	-	-	-	(15,149)	-	(15,149)
금융수익(비용):						
이자수익(비용)	1,946,668	-	1,946,668	(5,870,797)	-	(5,870,797)
외환차이	55,579	-	55,579	-	-	-
파생상품평가이익(손실)	-	(4,057,657)	(4,057,657)	-	2,479,567	2,479,567
당기손익-공정가치측정금융자산처분이익	-	428,912	428,912	-	-	-
당기손익-공정가치측정금융자산평가손실	-	(2,647,209)	(2,647,209)	-	-	-
합 계	2,002,247	(6,275,954)	(4,273,707)	(5,885,946)	2,479,567	(3,406,379)

② 전기

(단위: 천원)						
구 분	금융자산			금융부채		
	상각후원가측정 금융자산	당기손익- 공정가치측정 금융자산	합 계	상각후원가측정 금융부채	당기손익- 공정가치측정 금융부채	합 계
기타수익(비용):						
외환차이	-	-	-	(15,684)	-	(15,684)
금융수익(비용):						
이자수익(비용)	548,825	21,611	570,436	(1,676,990)	-	(1,676,990)
외환차이	28,055	-	28,055	-	-	-
파생상품평가이익(손실)	-	(2,686,716)	(2,686,716)	-	7,558,837	7,558,837
당기손익-공정가치측정금융자산처분이익	-	359,315	359,315	-	-	-
당기손익-공정가치측정금융자산평가이익	-	3,720,798	3,720,798	-	-	-
합 계	576,880	1,415,008	1,991,888	(1,692,674)	7,558,837	5,866,163

7. 매출채권 및 기타채권

(1) 보고기간종료일 현재 매출채권 및 기타채권의 내역은 다음과 같습니다.

(단위: 천원)		
구 분	당기말	전기말
유동:		
매출채권	3,544,029	2,240,816
단기대여금	335,200	209,121
미수금	232	260

소 계	3,879,461	2,450,197
비유동:		
장기대여금	228,155	463,645
합 계	4,107,616	2,913,842

(2) 당기와 전기 중 매출채권 및 기타채권의 대손충당금의 변동은 없습니다.

(3) 보고기간종료일 현재 회수기간경과에 따른 매출채권 및 기타채권의 총 장부금액 및 손실충당금은 다음과 같습니다.

① 당기말

(단위:천원)				
구 분	매출채권		기타채권	
	총 장부금액	손실충당금	총 장부금액	손실충당금
만기일 미도래	3,544,029	-	563,587	-
3개월 이내	-	-	-	-
3~6개월	-	-	-	-
6~12개월	-	-	-	-
12개월 초과	-	-	-	-
합 계	3,544,029	-	563,587	-

② 전기말

(단위:천원)				
구 분	매출채권		기타채권	
	총 장부금액	손실충당금	총 장부금액	손실충당금
만기일 미도래	2,240,816	-	673,026	-
3개월 이내	-	-	-	-
3~6개월	-	-	-	-
6~12개월	-	-	-	-
12개월 초과	-	-	-	-
합 계	2,240,816	-	673,026	-

8. 파생금융상품

(1) 보고기간종료일 현재 파생금융상품의 내역은 다음과 같습니다.

(단위: 천원)				
구 분	당기말		전기말	
	자산	부채	자산	부채
파생상품	96,895	14,843,598	4,154,552	17,323,165

(2) 당기 중 파생상품계약으로 인해 포괄손익계산서에 반영된 손익의 내역은 다음과 같습니다.

(단위: 천원)				
구 분	평가이익	평가손실	거래이익	거래손실
파생상품	2,479,567	4,057,657	-	-

9. 금융자산

(1) 보고기간종료일 현재 금융자산의 내역은 다음과 같습니다.

(단위: 천원)		
구 분	당기말	전기말
유동자산:		
단기금융자산	7,020,000	6,050,000
당기손익-공정가치측정금융자산	2,813,325	3,800,000
상각후원가측정금융자산	575,391	-
소 계	10,408,716	9,850,000
비유동자산:		
장기금융자산	830,313	892,167
당기손익-공정가치측정금융자산	14,699,870	16,214,359
기타포괄손익-공정가치측정금융자산	129,300	129,300
상각후원가측정금융자산	-	530,085
소 계	15,659,483	17,765,911
합 계	26,068,199	27,615,911

당사는 장부금액이 공정가치의 합리적인 근사치라고 판단되는 금융자산에 대하여는 공정가치를 평가하지 않았습니다.

(2) 보고기간종료일 현재 공정가치측정금융자산의 내역은 다음과 같습니다.

(단위: 천원)		
구 분	당기말	전기말
장기금융자산:		
저축성보험(주1)	830,313	892,167
당기손익-공정가치측정금융자산:		
지분상품	2,416,752	5,921,440
채무상품	15,096,443	14,092,919
소 계	17,513,195	20,014,359
기타포괄손익-공정가치측정금융자산:		
지분상품	129,300	129,300
합 계	18,472,808	21,035,826

(주1) 당사는 저축성보험 등에 대하여 해지환급금 기준으로 공정가치를 측정하고 있습니다.

(3) 당기 및 전기 중 공정가치측정금융자산의 변동내역은 다음과 같습니다.

① 당기

(단위: 천원)					
구 분	당기초	취득	평가	처분	당기말
장기금융상품:					
저축성보험 등	892,167	33,881	(95,735)	-	830,313
당기손익-공정가치측정금융자산:					
지분상품	5,921,440	-	(2,252,145)	(1,252,543)	2,416,752
채무상품	14,092,919	1,616,853	(299,329)	(314,000)	15,096,443
소 계	20,014,359	1,616,853	(2,551,474)	(1,566,543)	17,513,195
기타포괄손익-공정가치측정금융자산:					
지분상품	129,300	-	-	-	129,300
합 계	21,035,826	1,650,734	(2,647,209)	(1,566,543)	18,472,808

② 전기

(단위: 천원)						
구 분	전기초	취득	평가	처분	기타	전기말
장기금융상품:						
저축성보험 등	883,878	19,805	(11,516)	-	-	892,167
당기손익-공정가치측정금융자산:						
지분상품	3,498,040	555,814	3,372,310	(2,029,762)	525,038	5,921,440
채무상품	10,817,236	4,049,933	360,004	(609,216)	(525,038)	14,092,919
소 계	14,315,276	4,605,747	3,732,314	(2,638,978)	-	20,014,359
기타포괄손익-공정가치측정금융자산:						
지분상품	129,300	-	-	-	-	129,300

합 계	15,328,454	4,625,552	3,720,798	(2,638,978)	-	21,035,826
-----	------------	-----------	-----------	-------------	---	------------

10. 종속기업투자

(1) 보고기간종료일 현재 종속기업투자의 내역은 다음과 같습니다.

(단위: 천원)								
구 분	주요 영업활동	주된 사업장	사용 재무제표일	당기말 지분율	당기말		전기말	
					취득원가	장부금액	취득원가	장부금액
종속기업투자:								
(주)휴온스(주1,2)	의약품 제조, 판매	대한민국	12월 31일	40.89%	225,818,716	218,054,035	225,818,716	225,818,716
(주)휴메딕스(주1,3)	의약품 제조, 판매	대한민국	12월 31일	40.52%	29,622,977	29,622,977	29,622,977	29,622,977
(주)휴베나(주4)	유리용기 제조, 판매	대한민국	-	-	-	-	3,570,560	3,570,560
(주)휴온스메디텍(주5,6) (구, (주)휴온스메디케어)	의약품 제조, 판매	대한민국	12월 31일	43.35%	25,069,090	25,069,090	3,559,640	3,559,640
(주)휴온스랩(주7)	의약 및 의료기기 연구개발	대한민국	12월 31일	67.35%	5,019,998	5,019,998	1,020,000	1,020,000
HUONS USA, INC.(주8)	의약품, 의약외품, 의료기기 등 판매업	미국	12월 31일	100.00%	1,405,370	-	687,030	-
(주)휴엠앤씨 (구, (주)휴온스블러썬)	화장용 스폰지, 소품 제조 및 판매업, 수출 및 수입업	대한민국	12월 31일	57.09%	28,000,000	20,858,000	28,000,000	20,858,000
(주)휴온스바이오파마	의약품 제조, 판매	대한민국	12월 31일	74.58%	6,118,743	6,118,743	6,118,743	6,118,743
Huons Japan Co., Ltd.(주9)	의약 및 의료기기 연구개발, 시장조사	일본	12월 31일	100.00%	499,084	499,084	-	-
합 계					321,553,978	305,241,927	298,397,666	290,568,636

(주1) 당사는 (주)휴온스와 (주)휴메딕스에 대하여 과반수 미만의 의결권을 보유하고 있으나 보유 의결권의 상대적 규모와 다른 의결권 보유자의 주식 분산 정도를 고려하여(주)휴온스와 (주)휴메딕스를 지배한다고 판단하였습니다.

(주2) 당기말 현재 당사의 소유지분율은 40.89%이나, 자기주식을 감안한 유효지분율은 41.26%입니다.

(주3) 당기말 현재 당사의 소유지분율은 40.52%이나, 자기주식을 감안한 유효지분율은 44.29%입니다.

(주4) 당기 중 보유주식 전부를 (주)휴엠앤씨에 전량 매각하였습니다.

(주5) 당기 중 (주)휴메딕스의 종속회사인 (주)휴온스메디컬과 합병하였으며, 합병 후 사명을 (주)휴온스메디텍으로 변경하였습니다.

(주6) 당사의 지분율이 50%미만이지만, 당해 기업의 최대주주로서 실질적인 지배력을 보유하고 있으므로 종속기업투자로 분류하였습니다.

(주7) 당기 중 제3자배정 유상증자에 참여하여 보통주식 632,111주(주당 발행가: 6,328원)를 인수하였습니다.

(주8) 당기 중 제3자배정 유상증자에 참여하여 보통주식 55주(주당 발행가: USD 10,000)를 인수하였으며, 자본잠식상태로 장부금액 전액 손상차손으로 인식하였습니다.

(주9) 당기 중 신규 설립되었습니다. 최초 취득 시 지분 99.6%를 인수하였고 최초 취득 이후 잔여 지분 인수를 통해 보고기간종료일 현재 당사의 지분율은 100%입니다.

(2) 당기와 전기 중 종속기업투자의 변동내역은 다음과 같습니다.

① 당기

(단위: 천원)

구 분	당기초	취득	처분	손상	당기말
종속기업	290,568,636	26,726,871	(3,570,559)	(8,483,021)	305,241,927

② 전기

(단위: 천원)					
구 분	전기초	취득	처분	손상	전기말
종속기업	263,711,423	35,404,084	(717,841)	(7,829,030)	290,568,636

(3) 종속기업 투자의 손상

당사는 종속기업 투자에 대하여 원가법을 적용하여 계상하고 있으며, 매 보고기간 말자산손상 징후 존재 여부를 검토하고 있습니다. 자산손상 징후가 존재하는 경우 당해자산의 회수가능액을 미래현금흐름할인기법 등을 이용하여 추정하며, 회수가능액과 장부금액과의 차이는 손상차손으로 인식됩니다.

① (주)휴온스

당기말 현재 종속기업의 사용가치 계산에 적용된 주요 가정은 다음과 같습니다.

구분	(주)휴온스
현금흐름	경영진이 승인한 사업계획에 기초한 현금흐름추정
현금흐름 예측기간	5년
할인율	13.82%
명목 영구성장률	0.00%

당기 중 당사가 보유하고 있는 (주)휴온스 지분에 대해 손상징후가 발견되어 회수가능액을 추정하였으며, 회수가능액 추정 결과 사용가치는 528,500백만원으로 당사 지분해당액은 218,054백만원 입니다. 그 결과 종속기업투자의 장부금액이 회수가능액을 초과하는 것으로 판단되어 7,765백만원을 손상차손으로 인식하였습니다.

② (주)휴엠앤씨

당기말 현재 종속기업의 사용가치 계산에 적용된 주요 가정은 다음과 같습니다.

구분	(주)휴엠앤씨
현금흐름 예측기간	5.25년
할인율	17.02%
명목 영구성장률	1.00%

당기 중 당사가 보유하고 있는 (주)휴엠앤씨 지분에 대해 손상징후가 발견되어 회수가능액을 추정하였으며, 회수가능액 추정 결과 사용가치는 23,889백만원, 순공정가치는 27,776백만원으로 순공정가치를 회수가능액으로 결정하였습니다. 그 결과 종속기업투자의 장부금액이 회수가능액을 초과하지는 않을 것으로 판단되어 손상으로 인식된 금액은 없습니다.

③ (주)휴온스랩

당기말 현재 종속기업의 사용가치 계산에 적용된 주요 가정은 다음과 같습니다.

구분	(주)휴온스랩
현금흐름 예측기간	14.25년
할인율	15.50%
명목 영구성장률	1.00%

당기 중 당사가 보유하고 있는 (주)휴온스랩 지분에 대해 손상징후가 발견되어 회수가능액을 추정하였으며, 회수가능액 추정 결과 사용가치는 26,596백만원으로 당사 지분 해당액은 17,913백만원입니다. 그 결과 종속기업투자의 장부금액이 회수가능액을 초과하지는 않을 것으로 판단되어 손상으로 인식된 금액은 없습니다.

당기 중 종속기업투자의 손상평가 세부내역은 다음과 같습니다.

(단위: 천원)			
종속기업명	장부금액	회수가능액	손상차손
㈜휴온스	225,818,716	218,054,035	(7,764,681)

(4) 보고기간종료일 현재 종속기업의 요약재무정보(별도재무제표)는 다음과 같습니다.

① 당기말

(단위: 천원)							
구 분	유동자산	비유동자산	유동부채	비유동부채	매출액	당기순손익	총포괄손익
㈜휴온스	230,185,034	231,461,603	96,505,430	80,643,782	455,057,474	22,279,319	22,279,319
㈜휴메딕스	140,514,631	86,685,247	84,748,693	3,278,002	121,702,826	23,311,850	23,311,850
㈜휴베나(주1)	-	-	-	-	14,020,857	1,188,451	1,188,451
㈜휴온스랩	2,601,920	862,742	4,440,847	30,459	86,770	(4,260,099)	(4,260,099)
HUONS USA, INC.	454,807	1,837,907	7,723,356	-	99,069	(3,182,523)	(3,337,144)
㈜휴엠앤씨 (구, ㈜휴온스블러썸)	15,559,611	28,631,940	9,765,621	5,847,438	28,168,544	(331,786)	(346,556)
㈜휴온스바이오파마	95,330,762	33,932,022	6,258,547	6,525,845	31,596,377	6,136,337	6,136,337
㈜휴온스메디텍 (구, ㈜휴온스메디케어)	46,652,050	35,417,009	23,974,330	1,021,028	62,074,937	7,820,518	7,820,518
Huons Japan Co., Ltd.	201,408	14,219	24,623	-	74,758	(242,072)	(249,767)

(주1) 당기 중 보유주식 전부를 ㈜휴엠앤씨에 전량 매각함에 따라 종속기업투자에서 제외되었 으며, 요약재무정보는 합병시점까지의 손익입니다. 합병시점 이후 재무상태및 손익은 ㈜휴 엠앤씨에 귀속되어 있습니다.

② 전기말

(단위: 천원)							
구 분	유동자산	비유동자산	유동부채	비유동부채	매출액	당기순손익	총포괄손익
㈜휴온스	214,225,827	199,041,977	131,081,803	15,830,843	403,602,927	31,692,367	31,692,367
㈜휴메딕스	99,577,344	96,289,307	37,748,614	34,290,410	93,693,159	8,990,432	8,990,432
㈜휴베나	13,230,920	10,999,664	3,514,255	993,175	24,563,319	1,993,322	1,993,322
㈜휴온스메디케어	25,185,755	13,496,535	16,215,546	2,106,819	41,058,488	4,732,781	4,732,781
㈜휴온스랩	2,085,503	832,703	140,188	3,521,392	191,865	(3,016,747)	(3,016,747)
HUONS USA, INC.	4,326,605	-	7,138,444	-	76,075	(3,424,527)	(3,510,454)
㈜휴온스블러썸	20,416,864	18,164,030	1,851,510	194,589	9,821,571	(5,408,751)	(5,408,751)
㈜휴온스바이오파마	96,676,249	26,868,959	7,103,420	6,722,499	15,155,213	2,503,432	2,503,432

11. 유형자산

(1) 보고기간종료일 현재 유형자산 장부금액의 구성내역은 다음과 같습니다.

(단위: 천원)							
구 분	당기말				전기말		

	취득원가	감가상각 누계액	정부보조금	장부금액	취득원가	감가상각 누계액	정부보조금	장부금액
토지	22,884,452	-	-	22,884,452	22,603,578	-	-	22,603,578
건물	51,350,602	(1,910,081)	-	49,440,521	51,149,018	(631,364)	-	50,517,654
비품	5,034,996	(3,178,717)	(1)	1,856,278	3,700,175	(2,692,008)	(1)	1,008,166
건설중인자산	45,000	-	-	45,000	1,111,746	-	-	1,111,746
합 계	79,315,050	(5,088,798)	(1)	74,226,251	78,564,517	(3,323,372)	(1)	75,241,144

(2) 당기와 전기 중 유형자산의 변동내역은 다음과 같습니다.

① 당기

(단위: 천원)					
구 분	당기초	취득	감가상각비	대체(주1)	당기말
토지	22,603,578	-	-	280,874	22,884,452
건물	50,517,654	23,249	(1,283,547)	183,165	49,440,521
비품	1,008,166	283,076	(486,710)	1,051,746	1,856,278
건설중인자산	1,111,746	750,729	-	(1,817,475)	45,000
합 계	75,241,144	1,057,054	(1,770,257)	(301,690)	74,226,251

(주1) 투자부동산과 무형자산으로 대체된 금액이 포함되어 있습니다.

② 전기

(단위: 천원)							
구 분	전기초	취득 등 증가액(주1)	처분 등 감소액	감가상각비	대체(주2)	물적분할로 인한 변동	전기말
토지	2,217,950	-	(690,632)	-	23,157,926	(2,081,666)	22,603,578
건물	16,272,832	3,510,510	(1,798,335)	(765,938)	47,638,509	(14,339,924)	50,517,654
구축물	379,551	-	-	(4,873)	-	(374,678)	-
기계장치	2,839,522	45,984	-	(188,570)	-	(2,696,936)	-
차량운반구	47,050	-	-	(3,183)	-	(43,867)	-
공구와기구	737,752	-	-	(56,696)	-	(681,056)	-
비품	1,003,212	88,686	(3,860)	(222,302)	848,968	(706,538)	1,008,166
건설중인자산	28,136,163	84,983,073	-	-	(111,884,490)	(123,000)	1,111,746
합 계	51,634,032	88,628,253	(2,492,827)	(1,241,562)	(40,239,087)	(21,047,665)	75,241,144

(주1) 건설중인자산의 취득 등 증가액은 자본화된 차입원가를 포함하고 있습니다.

(주2) 투자부동산과 무형자산으로 대체된 금액이 포함되어 있습니다.

12. 투자부동산

(1) 당기와 전기 중 투자부동산의 증감내역은 다음과 같습니다.

① 당기

(단위: 천원)					
구 분	당기초	취득	감가상각비	대체	당기말
토지	12,912,397	-	-	71,947	12,984,344
건물	29,374,049	12,551	(762,100)	210,410	28,834,910
합 계	42,286,446	12,551	(762,100)	282,357	41,819,254

② 전기

(단위: 천원)						
구 분	전기초	취득	처분	감가상각비	대체	전기말
토지	1,259,136	-	(531,381)	-	12,184,642	12,912,397
건물	3,171,420	154,216	(1,349,519)	(437,812)	27,835,744	29,374,049
합 계	4,430,556	154,216	(1,880,900)	(437,812)	40,020,386	42,286,446

투자부동산은 특수관계자들에게 임대하고 있는 상업 부동산으로 구성되어 있습니다. 각각의 임차계약 기간은 1~5년이며, 조건부 리스료는 없습니다.

(2) 투자부동산 관련 손익

당기와 전기 중 투자부동산과 관련하여 손익으로 인식한 내역은 다음과 같습니다.

(단위: 천원)		
구 분	당기	전기
영업수익	6,558,566	2,070,767
영업비용(주1)	(1,584,875)	(730,989)
합 계	4,973,691	1,339,778

(주1) 영업비용에는 감가상각비, 수도광열비, 용역수수료 등 투자부동산 관련 비용이 포함되어 있습니다.

(3) 투자부동산의 공정가치

당사는 사옥의 일부를 임대하고 있으며, 당기말 현재 공정가치의 변동이 중요하지 않은 것으로 판단하여 공정가치 평가를 수행하지 아니하였습니다.

13. 무형자산

(1) 보고기간종료일 현재 무형자산 장부금액의 구성내역은 다음과 같습니다.

(단위: 천원)								
구 분	당기말				전기말			
	취득원가	감가상각 누계액	정부보조금	장부금액	취득원가	감가상각 누계액	정부보조금	장부금액
산업재산권	111,691	(75,160)	-	36,531	80,770	(59,696)	-	21,074
소프트웨어	1,239,757	(510,394)	-	729,363	1,038,124	(289,492)	-	748,632
시설이용권	632,182	(177,840)	-	454,342	632,182	(136,800)	-	495,382
기타의무형자산	759,315	(701,368)	(1)	57,946	759,316	(650,456)	(1)	108,859
건설중인자산	5,200	-	-	5,200	-	-	-	-
합 계	2,748,145	(1,464,762)	(1)	1,283,382	2,510,392	(1,136,444)	(1)	1,373,947

(2) 당기와 전기 중 무형자산 순장부금액 변동내역은 다음과 같습니다.

① 당기

(단위: 천원)					
구 분	당기초	취득 등 증가액	무형자산상각비	대체	당기말
산업재산권	21,074	30,920	(15,463)	-	36,531
소프트웨어	748,632	182,300	(220,902)	19,333	729,363
시설이용권	495,382	-	(41,040)	-	454,342
기타의무형자산	108,859	-	(50,913)	-	57,946
건설중인자산	-	5,200	-	-	5,200
합 계	1,373,947	218,420	(328,318)	19,333	1,283,382

② 전기

(단위: 천원)						
구 분	전기초	취득 등 증가액	무형자산상각비	대체	물적분할로 인한 변동	전기말
산업재산권	24,477	12,880	(14,420)	-	(1,863)	21,074
소프트웨어	492,426	259,161	(164,206)	205,000	(43,749)	748,632
시설이용권	536,422	-	(41,040)	-	-	495,382
기타의무형자산	175,668	5,950	(50,960)	13,700	(35,499)	108,859
합 계	1,228,993	277,991	(270,626)	218,700	(81,111)	1,373,947

14. 사용권자산 및 리스부채

(1) 리스이용자

① 당기 중 사용권자산의 변동내역은 다음과 같습니다.

(단위: 천원)				
구 분	건물	차량	비품	합 계
기초장부금액	13,279	303,029	325,282	641,590
취득	13,129	317,596	22,623	353,348
감가상각비	(13,605)	(169,724)	(73,486)	(256,815)
계약종료 등	(9,072)	(50,626)	(16,990)	(76,688)
기말장부금액	3,731	400,275	257,429	661,435

② 전기 중 사용권자산의 변동내역은 다음과 같습니다.

(단위: 천원)				
구 분	건물	차량	비품	합 계
기초장부금액	63,406	288,525	50,261	402,192
취득	23,557	251,424	315,942	590,923
감가상각비	(60,520)	(153,156)	(40,921)	(254,597)
계약종료 등	(12,488)	(59,024)	-	(71,512)
물적분할로 인한 변동	(676)	(24,740)	-	(25,416)
기말장부금액	13,279	303,029	325,282	641,590

③ 당기와 전기 중 리스부채의 변동내역은 다음과 같습니다.

(단위: 천원)		
구 분	당기	전기
기초장부금액	649,893	406,145
취득	353,348	590,923
감소액	(254,798)	(250,228)
계약종료 등	(77,633)	(71,903)
물적분할로 인한 변동	-	(25,044)
기말장부금액	670,810	649,893

④ 리스와 관련하여 포괄손익계산서에 인식된 금액은 다음과 같습니다.

(단위: 천원)		
구 분	당기	전기
사용권자산의 감가상각비	256,815	254,597
사용권자산처분이익	1,031	391
사용권자산처분손실	85	-
리스부채에 대한 이자비용(금융원가에 포함)	15,309	12,628
단기리스료	83,644	76,778

단기리스가 아닌 소액자산 리스료	82,992	72,516
-------------------	--------	--------

⑤ 당기 중 리스의 총 현금유출은 436,743천원(전기: 412,150천원)입니다.

(2) 리스제공자

당사는 소유 부동산으로 구성된 투자부동산을 리스로 제공하고 있습니다. 모든 리스는 운용 리스로 분류하였습니다. 주석 12에서는 투자부동산의 운용리스에 관한 정보를 공시하고 있습니다.

당사가 당기에 인식한 리스료 수익은 6,558,566천원(전기: 2,070,767천원)입니다.

다음은 운용리스료에 대한 만기분석 표이며, 보고기간말 이후에 받게 될 리스료를 할인되지 않은 금액으로 표시하였습니다.

(단위: 천원)		
구 분	당기	전기
1년 이내	7,457,782	4,614,050
1년 초과 2년 이내	7,364,870	4,291,222
2년 초과 3년 이내	7,364,870	4,229,280
3년 초과 4년 이내	7,364,870	4,229,280
4년 초과 5년 이내	5,473,070	4,229,280
합계	35,025,461	21,593,112

15. 기타자산

보고기간종료일 현재 기타자산의 내역은 다음과 같습니다.

(단위: 천원)		
구 분	당기말	전기말
유동:		
미수수익	482,043	244,616
선급금	3,800	9,440
선급비용	310,442	893,045
보증금	30,000	700,000
합 계	826,285	1,847,101
비유동:		
보증금	1,077,856	127,906

16. 담보제공자산

보고기간종료일 현재 당사의 채무를 위하여 담보로 제공되어 있는 자산의 내역은 다음과 같습니다.

(단위: 천원)			
담보제공자산	장부금액	담보설정금액	담보권자
토지	34,754,034	125,600,000	한국산업은행
건물	76,215,432		
합 계	110,969,466	125,600,000	

17. 차입금

(1) 보고기간종료일 현재 단기차입금의 내역은 다음과 같습니다.

(단위: 천원)					
구 분				당기말	전기말
차입처	내역	이자율	만기		
한국산업은행	시설자금(주1)	산금채(1년)+0.47%	2023.06.23	72,000,000	76,872,000
한국산업은행	운영자금	3.67%	2023.06.15	30,000,000	30,000,000
합 계				102,000,000	106,872,000

(주1) 상기 차입금에 대하여 당사 소유의 부동산을 담보(주석16 참조)로 제공하였습니다.

(2) 보고기간종료일 현재 차입금의 상환계획은 다음과 같습니다.

(단위: 천원)				
구 분	합 계	1년 미만	2년 이하	3년 이하
단기차입금	102,000,000	102,000,000	-	-

(3) 당기와 전기 중 재무활동에서 생기는 부채의 변동내역은 다음과 같습니다.

① 당기

(단위: 천원)						
구 분	단기차입금	리스부채	전환사채	미지급배당금	임대보증금	합 계
당기초	106,872,000	649,893	32,353,266	-	2,675,832	142,550,991
재무현금흐름에서 생기는 변동:						
단기차입금의 증가	3,128,000	-	-	-	-	3,128,000
단기차입금의 감소	(8,000,000)	-	-	-	-	(8,000,000)
임대보증금의 증가	-	-	-	-	1,730,583	1,730,583
임대보증금의 감소	-	-	-	-	(434,263)	(434,263)
배당금의 지급	-	-	-	(5,912,033)	-	(5,912,033)
리스부채의 감소	-	(270,107)	-	-	-	(270,107)
부채와 관련된 그 밖의 변동:						
이자비용 상각	-	15,309	3,051,765	-	-	3,067,074
그 밖의 변동	-	275,715	-	5,912,033	-	6,187,748

당기말	102,000,000	670,810	35,405,031	-	3,972,152	142,047,993
-----	-------------	---------	------------	---	-----------	-------------

② 전기

(단위: 천원)							
구 분	단기차입금	유동성 장기차입금	리스부채	전환사채	미지급배당금	임대보증금	합 계
전기초	44,000,000	14,000,000	406,145	-	-	389,130	58,795,275
재무현금흐름에서 생기는 변동:							
단기차입금의 증가	97,872,000	-	-	-	-	-	97,872,000
단기차입금의 감소	(21,000,000)	-	-	-	-	-	(21,000,000)
전환사채의 증가	-	-	-	49,900,000	-	-	49,900,000
임대보증금의 증가	-	-	-	-	-	2,675,832	2,675,832
임대보증금의 감소	-	-	-	-	-	(299,130)	(299,130)
유동성장기차입금의 상환	-	(14,000,000)	-	-	-	-	(14,000,000)
리스부채의 감소	-	-	(262,857)	-	-	-	(262,857)
배당금의 지급	-	-	-	-	(4,529,303)	-	(4,529,303)
부채와 관련된 그 밖의 변동:							
물적분할로 인한 변동	(14,000,000)	-	(25,044)	-	-	(90,000)	(14,115,044)
그 밖의 변동	-	-	531,649	(17,546,734)	4,529,303	-	(12,485,782)
전기말	106,872,000	-	649,893	32,353,266	-	2,675,832	142,550,991

18. 전환사채

(1) 보고기간종료일 현재 당사가 발행한 전환사채의 내역은 다음과 같습니다.

(단위: 천원)						
구 분	발행일	만기일	표면이자율	보장수익률	당기말	전기말
무기명식 무보증사모 전환사채	2021-11-01	2026-11-01	-	-	50,000,000	50,000,000
차감 : 전환권조정 및 할인발행차금					(14,594,969)	(17,646,734)
전환사채					35,405,031	32,353,266

당사는 상기 전환사채의 전환권과 조기상환청구권은 금융부채로 매도청구권은 금융자산으로 분류하였으며, 재무상태표상 파생상품금융자산 및 파생상품금융부채로 계상하고 있습니다. 한편, 상기 전환사채의 사채권자는 발행일로부터 1년 이후부터 전환권을 행사할 수 있어 조기상환청구권과 함께 전액 유동부채로 분류하였습니다.

(2) 보고기간종료일 현재 당사가 발행한 전환사채의 조건은 다음과 같습니다.

구 분	내 용
1. 명칭 및 종류	무기명식 무보증 사모 전환사채
2. 인수자	삼성증권 외
3. 권면총액(원)	50,000,000,000
4. 표면이자율	0%
5. 만기이자율	0%

6. 이차지급방법	본 사채의 표면이자는 0%이며, 별도의 이차지급기일은 없는 것으로 한다
7. 전환조건	
가. 전환비율	100%
나. 전환가액(원)(주1)	39,144원
다. 전환에 따른 발행할 주식수	1,277,334주
라. 전환청구기간	2022.11.01 ~ 2026.10.01
마. 전환가액 조정에 관한 사항	<p>① 사채권자가 전환청구를 하기 전에 발행회사가 시가를 하회하는 발행가액으로 유상증자, 주식배당 및 준비금의 자본전입 등을 함으로써 주식을 발행하거나 또는 시가를 하회하는 전환가액 또는 행사가액으로 전환사채 또는 신주인수권부사채를 발행하는 경우에는 전환가액을 조정한다.</p> <p>② 합병, 자본의 감소, 주식분할 및 병합 등에 의해 전환가격의 조정이 필요한 경우 당해 합병 또는 자본의 감소 직전에 전액 전환되어 주식으로 발행되었더라면 전환사채권자가 가질 수 있었던 주식수에 따른 가치에 상응하도록 전환가액을 조정한다.</p> <p>③ 감자 및 주식 병합 등 주식가치 상승사유가 발생하는 경우 감자 및 주식 병합 등으로 인한 조정비율만큼 상향하여 반영하는 조건으로 전환가액을 조정한다.</p> <p>④ 사채 발행 후 매 3개월이 경과한 날을 전환가액 조정일로 하고, 각 전환가액 조정일 전일을 기산일로 하여 그 기산일로부터 소급한 1개월 가중산술평균주가, 1주일 가중산술평균주가 및 최근일 가중산술평균주가를 산술평균한 가격과 최근일 가중산술평균주가 중 높은 가격이 해당 조정일 직전일 현재의 전환가액보다 낮은 경우 동 낮은 가격을 새로운 전환가액(발행당시 전환가액의 80% 이상)으로 한다.</p>
8. 사채 만기일	2026.11.01
9. 원금상환방법	만기까지 보유하고 있는 본 사채의 원금에 대하여는 만기일에 전자등록금액의 100%에 해당하는 금액을 일시 상환한다.
10. 조기상환청구권(put option)	본 사채의 사채권자는 본 사채의 발행일로부터 24개월이 되는 2023년 11월 01일 및 그로부터 매 3개월이 되는 날(이하 "조기상환지급일")에 본항에 정한 바에 따라 본 사채의 전부 또는 일부에 대하여 만기 전 조기상환할 것을 발행회사에 청구할 수 있다.
11. 매도청구권 (call option)	<p>발행회사 또는 발행회사가 지정하는 자는 2022년 11월 01일부터 2023년 11월 01일까지 기간 중 매 3개월의 말일마다 사채권자가 보유하고 있는 본 사채를 발행회사 또는 발행회사가 지정하는 자에게 매도할 것을 청구할 수 있으며, 사채권자는 위 청구가 있는 경우 보유하고 있는 본 사채를 발행회사 또는 발행회사가 지정하는 자에게 매도한다.</p> <p>단, 발행회사는 콜옵션 행사 시 각 사채권자에 대하여 해당 사채권자가 보유하는 본 사채의 각 전자등록금액(원금)의 40%를 초과하여 콜옵션을 행사할 수 없다.</p>

(주1) 발행 이후 시가 하락 및 주식배당으로 인하여 전환가액은 51,333원에서 39,144원으로 조정되었으며, 이에 따라 전환가능 주식수도 974,032주에서 1,277,334주로 변경되었습니다.

19. 기타채무

보고기간종료일 현재 기타채무의 내역은 다음과 같습니다.

(단위: 천원)		
구 분	당기말	전기말
미지급금	908,367	4,921,251

20. 기타부채

보고기간종료일 현재 기타부채의 내역은 다음과 같습니다.

(단위: 천원)		
구 분	당기말	전기말
유동:		
예수금	725,299	245,214
미지급비용	371,079	415,022
임대보증금	258,148	-
합 계	1,354,526	660,236
비유동:		
임대보증금	3,714,004	2,675,832

21. 금융보증부채

당기와 전기 중 금융보증부채의 변동 내역은 다음과 같습니다.

(단위: 천원)		
구 분	당기	전기
기초금액	182,174	204,904
변동액	(45,275)	(22,730)
기말금액	136,899	182,174

22. 퇴직급여제도

보고기간종료일 현재 당사는 자격을 갖춘 종업원들을 위해 확정기여형퇴직급여제도를 운영하고 있으며, 사외적립자산은 수탁자의 관리 하에서 기금형태로 당사의 자산들로부터 독립적으로 운용되고 있습니다.

확정기여형퇴직급여제도와 관련하여 당기 중 인식된 총 비용 624,246천원(전기: 781,355천원)은 퇴직급여제도에서 규정하고 있는 비율에 따라 당사가 퇴직급여제도에 납입할 기여금을 나타내고 있습니다.

23. 우발부채와 약정사항

(1) 보고기간종료일 현재 당사의 계류중인 중요 소송사건은 다음과 같습니다.

(단위: 천원)			
계류법원	사건내용	소송가액	진행상황
수원지방법원 성남지원	해고무효확인 및 임금의 소	153,763	1심 진행중

현재로서는 동 소송의 최종결과 및 당사의 재무제표에 미치는 영향을 합리적으로 예측할 수 없습니다.

(2) 보고기간종료일 현재 당사와 금융기관과의 주요 약정내용은 다음과 같습니다.

(단위: 천원)			
구 분	제공처	한도액	차입(실행)금액
운영자금대출 등	한국산업은행	110,000,000	102,000,000

(3) 보고기간종료일 현재 당사는 전세금보장신용보험 등과 관련하여 서울보증보험주식회사에 900,000천원의 보험에 가입되어 있습니다.

(4) 보고기간종료일 현재 당사는 종속기업인 (주)휴온스랩에 3,400,000천원의 사모전환사채 보증과 종속기업인 (주)휴온스바이오파마에 USD 3,600,000 의 수입신용장 발행보증을 제공하고 있습니다.

(5) 보고기간종료일 현재 당사는 종속기업인 (주)휴온스메디텍이 발행한 전환상환우선주와 관련하여 일정조건 하에서 투자자가 상환권 행사 또는 주식매수청구권 행사 시 각각 연대책임 의무와 투자금액 상환의무가 존재합니다.

(6) 보고기간종료일 현재 당사는 사내이사로부터 당사의 차입금에 대한 72,309,600 천원의 연대보증을 제공받고 있습니다.

(7) 보고기간종료일 현재 유형자산은 화재보험에 가입되어 있으며, 한국산업은행은 동 보험증권에 대해 76,411,336천원의 질권을 설정하고 있습니다.

(8) 당사는 전기 중 분할을 실시하였으며 관련하여 상법 제530조의9 제1항의 규정에 의거 분할되는 회사 또는 분할신설회사는 분할 전 회사의 채무에 대하여 연대하여 변제할 책임이 있습니다.

24. 자본금과 자본잉여금

(1) 보고기간종료일 현재 자본금의 내역은 다음과 같습니다.

(단위: 주, 원)		
구 분	당기말	전기말
수권주식수	50,000,000	50,000,000
주당금액	500	500
발행주식수	12,621,492	12,030,289
보통주자본금	6,310,746,000	6,015,144,500

(2) 보고기간종료일 현재 자본잉여금의 내역은 다음과 같습니다.

(단위: 천원)		
구 분	당기말	전기말
주식발행초과금	236,743,441	236,743,441
재평가적립금	1,714,861	1,714,861
자기주식처분이익	4,013,985	4,013,985
합 계	242,472,287	242,472,287

25. 자본조정

(1) 보고기간종료일 현재 자본조정의 내역은 다음과 같습니다.

(단위: 천원)		
구 분	당기말	전기말
자기주식	(14,865,029)	(9,717,322)
기타자본조정	(3,170,700)	(3,170,700)
주식매수선택권	1,462,495	678,993
합 계	(16,573,234)	(12,209,029)

(2) 당기와 전기 중 자기주식의 변동내역은 다음과 같습니다.

(단위: 주, 천원)				
구 분	당기		전기	
	주식수	장부금액	주식수	장부금액
기초 자기주식	206,223	9,717,322	140,870	7,858,659
단주취득 등	167,194	5,147,707	65,353	1,858,663
기말 자기주식	373,417	14,865,029	206,223	9,717,322

한편, 당사가 소유하고 있는 자기주식에 대해서는 의결권의 행사가 제한되어 있으며, 향후 시장상황에 따라 처분할 예정입니다.

26. 이익잉여금

(1) 보고기간종료일 현재 이익잉여금의 내역은 다음과 같습니다.

(단위: 천원)		
구 분	당기말	전기말
법정적립금(주1)	3,007,573	2,866,032
임의적립금	670,602	670,602
미처분이익잉여금	128,611,284	130,785,568
합 계	132,289,459	134,322,202

(주1) 법정적립금은 이익준비금으로서, 상법의 규정에 따라 자본금의 50%에 달할 때까지 매 결산기에 금전에 의한 이익배당액의 10% 이상을 이익준비금으로 적립하도록 되어 있으며, 동 이익준비금은 현금으로 배당할 수 없으나 주주총회의 결의에 의하여 자본전입 또는 결손 보전이 가능합니다.

(2) 이익잉여금처분계산서

(단위: 천원)		
과 목	제36(당기) (처분예정일: 2023년 03월 31일)	제35(전기) (처분확정일: 2022년 03월 25일)

I.미처분이익잉여금		128,611,284		130,785,568
1. 기초이월이익잉여금	124,436,393		78,480,446	
2. 당기순이익	4,174,891		52,305,122	
II.이익잉여금처분액		6,271,838		6,349,175
1. 이익준비금	147,800		141,540	
2. 배당금	6,124,038		6,207,635	
가. 현금배당금 (주당배당금(율): 당기 500원(100.0%) 전기 500원(100.0%))	6,124,038		5,912,033	
나. 주식배당금 (주당배당금(율): 당기 - 원(0.0%) 전기 25원(5.0%))	-		295,602	
III.차기이월미처분이익잉여금		122,339,446		124,436,393

(3) 배당금

당기 및 전기에 주주총회 승인을 위해 제안된 배당금의 산정내역은 다음과 같습니다.

구 분	당기	전기
배당주식수(주1)	12,248,075 주	11,824,066 주
현금배당금		
배당금액	6,124,038 천원	5,912,033 천원
주당배당금	500 원	500 원
주식배당금		
배당금액	-	295,602 천원
주당배당금	-	25 원

(주1) 당기 배당금총액은 당사가 취득한 자사주 373,417주(전기: 206,223주)를 제외하고 계산한 금액입니다.

27. 주식기준보상

(1) 당사는 2021년 6월 10일 이사회결의에 의거해서 회사의 임직원에게 주식선택권을 부여했으며, 그 주요 내용은 다음과 같습니다.

구분	내용
부여일	2021년 6월 10일
부여방법	신주교부, 자기주식교부, 차액보상
발행될 주식의 종류	신주 또는 자기주식
대상	임직원
부여수량	82,370주
행사가능기간	2023년 6월 10일 ~ 2026년 6월 9일
가득조건	부여일로부터 2년동안 재직
행사가격	67,700원

(2) 당기 및 전기 주식선택권의 변동내역은 다음과 같습니다.

(단위 : 주)		
구분	당기	전기
기초	78,275	-
부여	-	82,370
취소	(16,160)	(4,095)
기말	62,115	78,275

(3) 당기말 현재 행사가능한 주식선택권은 없습니다.

(4) 당사는 부여된 주식선택권의 보상원가를 이항모형을 이용한 공정가치접근법을 적용하여 산정했으며, 보상원가를 산정하기 위한 제반 가정 및 변수는 다음과 같습니다.

구분	당기
부여된 선택권의 가중평균 공정가치	29,741원
평가기준일 주가	66,200원
주가변동성	51.11%
무위험수익률	1.569%

(5) 비용으로 인식한 주식기준보상은 당기 783,502천원(전기: 678,993천원)이며, 전액 주식결제형 주식기준보상과 관련된 비용입니다.

28. 영업수익

(1) 당기와 전기 중 영업수익의 내역은 다음과 같습니다.

(단위: 천원)		
구 분	당기	전기
고객과의 계약에서 생기는 수익:		
제품매출	-	5,497,627
용역수익	15,477,592	14,298,144
브랜드수익	6,611,849	5,688,758
로열티 및 기타매출	-	590,835
이외 수익:		
배당금수익	4,282,955	4,047,900
임대수익	6,558,566	2,070,767
합 계	32,930,962	32,194,031

(2) 당기와 전기 중 매출유형별 매출액은 다음과 같습니다.

(단위: 천원)		
구 분	당기	전기
국내매출	32,930,962	31,372,732
수출매출	-	821,299
합 계	32,930,962	32,194,031

(3) 지역별 정보

당사의 영업수익은 지주회사업의 특성상 대부분 국내에 소재하는 고객으로부터 창출되고 있으며, 관련 비유동자산 또한 대부분 국내에 소재하고 있습니다.

(4) 계약 잔액

보고기간종료일 현재 고객과의 계약에서 생기는 수취채권은 다음과 같습니다.

(단위: 천원)		
구 분	당기말	전기말
매출채권 및 기타채권에 포함되어 있는 수취채권	3,544,029	2,240,816

(5) 수행의무와 수익인식 정책

재화/용역 구 분	재화나 용역의 특성, 수행의무 이행시기, 유의적인 지급조건	수익인식 정책
용역수익 및 브랜드수익	그룹사에 제공하는 업무대행 및 브랜드수익은 계약상 청구 기준에 따라 매달 청구서를 발행합니다.	용역이 제공되는 기간에 걸쳐 수익을 인식합니다. 당사가 수 행을완료한 정도가 고객에게 주는 가치에 직접 상응하는 금 액을 고객에게서 받을 권리가 발생하기 때문에, 당사는 청구 권이 있는 금액으로 수익을 인식하는 실무적 간편법을 사용 합니다.

29. 영업비용

당기와 전기 중 영업비용의 내역은 다음과 같습니다.

(단위: 천원)		
구 분	당기	전기
제품매출원가	-	2,152,885
급여	8,332,820	9,133,791
퇴직급여	624,246	702,755
복리후생비	891,222	811,974
여비교통비	201,202	209,044
광고선전비	180,847	419,381
통신비	34,855	26,386
운반비	22,891	23,824
제세공과	451,714	219,604
임차료	166,636	138,474
접대비	97,663	77,897
판매촉진비	-	26
소모품비	220,065	182,247
도서인쇄비	42,264	37,715
회의비	82,900	79,165
교육훈련비	47,174	117,986
수도광열비	1,460,498	648,778
지급수수료	3,534,863	4,113,065
보험료	772,701	770,410
차량유지비	84,638	86,252
견본품비	38,800	134,502
감가상각비 및 무형자산상각비	2,860,674	1,555,523
경상연구개발비	-	728,962
해외시장개척비	10,507	342,135
용역수수료	641,434	243,693

사용권자산감가상각비	256,815	247,473
주식보상비용	783,502	678,993
합 계	21,840,931	23,882,940

30. 비용의 성격별 분류

당기와 전기 중 발생한 주요 비용의 성격별 분류는 다음과 같습니다.

(단위: 천원)		
구 분	당기	전기
재고자산의 변동	-	(197,306)
원재료사용 및 제품, 상품매입액	-	449,334
종업원급여	8,332,820	10,081,424
퇴직급여	624,246	781,355
복리후생비	891,222	857,845
감가상각비 및 상각비	3,117,489	2,204,598
지급수수료	3,534,863	4,376,671
기타비용	5,340,291	5,329,019
합 계	21,840,931	23,882,940

31. 기타수익 및 기타비용

당기와 전기 중 기타수익 및 기타비용의 내역은 다음과 같습니다.

(단위: 천원)		
구 분	당기	전기
기타수익:		
종속기업투자주식처분이익	12,051,339	51,664,533
사용권자산처분이익	1,031	391
유형자산처분이익	-	9,562,496
잡이익	52,346	286,109
합 계	12,104,716	61,513,529
기타비용:		
외환차이	15,149	15,684
기부금	219,310	167,946
잡손실	27,600	8,727
유형자산처분손실	-	3,860
사용권자산처분손실	85	-
종속기업투자손상차손	8,483,021	7,829,030
합 계	8,745,165	8,025,247

32. 금융수익 및 금융비용

당기와 전기 중 금융수익 및 금융비용의 내역은 다음과 같습니다.

(단위: 천원)		
구 분	당기	전기
금융수익:		
이자수익	1,946,668	570,436
파생상품평가이익	2,479,567	7,558,837
외환차이	55,579	28,055
당기손익-공정가치측정금융자산처분이익	428,912	420,003
당기손익-공정가치측정금융자산평가이익	658,291	4,156,195
합 계	5,569,017	12,733,526
금융비용:		
이자비용	5,870,797	1,676,990
파생상품평가손실	4,057,657	2,686,716
당기손익-공정가치측정금융자산처분손실	-	60,688
당기손익-공정가치측정금융자산평가손실	3,305,500	435,397
합 계	13,233,954	4,859,791

33. 법인세비용

(1) 당기와 전기 중 법인세비용의 구성내역은 다음과 같습니다.

(단위: 천원)		
구 성 내 역	당기	전기
1. 법인세부담액	4,136,735	15,518,135
당기법인세	4,450,305	15,517,943
과거기간 당기법인세에 대하여 당기에 인식한 조정사항	(313,570)	192
2. 이연법인세	(1,526,981)	1,849,850
일시적차이로 인한 이연법인세 변동액	(1,526,981)	1,849,850
3. 자본에 직접 반영된 법인세비용	-	-
4. 법인세비용(1+2+3)	2,609,754	17,367,985

당사는 투자상생협력촉진세제에 따라 당기 과세소득의 일정 금액을 투자, 임금증가 등에 사용하지 않았을 때 세법에서 정하는 바에 따라 산정된 법인세를 추가로 부담해야 합니다. 따라서, 당사가 당기말 현재 투자상생협력촉진세제가 시행되는 향후 기간동안 추정된 과세소득규모와 투자, 임금증가 등의 수준이 실제 결과와 다를 수 있으며, 이로 인하여 법인세 추정에 불확실성이 존재합니다.

(2) 당기와 전기의 법인세비용차감전순이익과 법인세비용간의 관계는 다음과 같습니다.

(단위: 천원)		
내 역	당기	전기
법인세비용차감전순이익	6,784,646	69,673,107
적용세율에 따른 법인세비용(주1)	1,470,622	16,398,892
조정사항 :		
비과세비용	207,872	199,483
비과세수익	(679,449)	(874,543)
세액공제	(2,286)	(46,661)
감면분 추납액	45,000	-
일시적차이(이연법인세자산 미인식 및 감액효과)	1,838,757	1,722,387
과거기간 법인세와 관련되어 인식한 당기조정액	(313,570)	192
기타	42,808	(31,765)
법인세비용	2,609,754	17,367,985
유효세율	38.47%	24.93%

(주1) 보고기간종료일 현재 제정된 세법에서 규정한 법정세율을 적용하여 산정하였습니다.

(3) 당기말 현재 일시적차이의 법인세효과는 당해 일시적차이가 소멸되는 회계연도의 미래 예상세율을 적용하여 계산하였습니다.

(4) 당기와 전기의 이연법인세자산(부채)의 변동내역은 다음과 같습니다.

① 당기

(단위: 천원)			
구 분	기 초	당기손익반영	기 말
미수수익	(53,816)	(46,931)	(100,747)
연차수당	63,584	(8,653)	54,931
유형자산	17,481	2,132	19,613
퇴직연금미지급금	5,386	(3,749)	1,637
기타포괄손익-공정가치측정금융자산	228,616	(11,431)	217,185
당기손익인식금융자산(평가손익)	(1,090,796)	749,004	(341,792)
주식배당	219,181	35,408	254,589
시설이용권	2,533	(1,018)	1,515
압축기장충당금(물적분할)	(41,800)	2,090	(39,710)
전환사채	(963,786)	1,012,313	48,527
기타장기종업원급여부채	29,505	(10,962)	18,543
자기주식처분이익	(46,273)	2,314	(43,959)
영업권	357,720	(187,803)	169,917
사용권자산	(141,150)	2,910	(138,240)
리스부채	142,977	(2,778)	140,199
분할신주	117,291	(5,865)	111,426
합 계	(1,153,347)	1,526,981	373,634

② 전기

(단위: 천원)			
구 분	기초	당기손익반영	기말
미수수익	(10,941)	(42,875)	(53,816)
연차수당	92,455	(28,871)	63,584
유형자산	47,918	(30,437)	17,481
퇴직연금미지급금	299	5,087	5,386
기타포괄손익-공정가치측정금융자산	228,616	-	228,616
당기손익인식금융자산(평가손익)	(330,518)	(760,278)	(1,090,796)
주식배당	174,811	44,370	219,181
시설이용권	2,687	(154)	2,533
압축기장충당금(물적분할)	-	(41,800)	(41,800)
전환사채	-	(963,786)	(963,786)
기타장기종업원급여부채	-	29,505	29,505
자기주식처분이익	(46,273)	-	(46,273)
영업권	536,580	(178,860)	357,720
사용권자산	(88,482)	(52,668)	(141,150)
리스부채	89,351	53,626	142,977
분할신주	-	117,291	117,291
합 계	696,503	(1,849,850)	(1,153,347)

(5) 당기말과 전기말 현재 이연법인세자산(부채)로 인식하지 않은 일시적차이의 내역은 다음과 같습니다.

(단위: 천원)			
구 분	당기말	전기말	사유
종속기업투자주식 손상차손	16,312,051	7,829,030	기업회계기준서 제1012호 문단 44에 따른 미인식 및 처분하지 않을 예정

34. 주당손익

(1) 기본주당손익

① 기본주당손익

(단위: 원, 주)		
구 분	당기	전기
보통주당기순손익	4,174,891,360	52,305,121,556
÷가중평균유통보통주식수	12,289,410	12,428,125
기본주당손익	340	4,209

② 가중평균유통보통주식수의 계산내역

(단위: 주)		
구 분	당기	전기(주1)
기초 발행보통주식수	12,030,289	12,037,333
기초 자기주식	(206,223)	(140,870)
주식배당	591,203	594,470
자기주식 취득(단주)	(125,859)	(62,808)
가중평균유통보통주식수	12,289,410	12,428,125

(주1) 당기 주식배당에 대한 영향이 소급조정 반영되었습니다.

(2) 희석주당손익

① 희석주당손익

(단위: 원, 주)		
구 분	당기	전기
보통주순손익(주1)	4,174,891,360	52,305,121,556
÷가중평균유통보통주식수(주1)	12,289,410	12,428,125
희석주당손익	340	4,209

(주1) 당기 전환사채 및 주식선택권에 대해 희석 효과 검토 결과, 반희석으로 분류되어 기본주당이익과 희석주당이익은 동일합니다.

② 가중평균유통보통주식수와 희석당기순이익의 계산내역

구분	당기	전기
전환가능주식수	1,277,334 주	974,032 주
유통기간(비율)	365일(100.00%)	61일(16.71%)
가중평균유통(전환)가능주식수	1,277,334 주	162,783 주
전환사채 이자비용	3,051,765 천원	494,000 천원
전환사채 이자비용 (78%)	2,380,377 천원	385,320 천원

당기에는 반희석화효과로 인하여 희석주당순이익 계산에 포함하지 않았으나 향후 희석효과 발생 가능성이 있는 잠재적 보통주의 내용은 다음과 같습니다.

구분	부여일	행사가액	발행될 주식수
주식매수선택권	2021-06-10	67,700원	62,115주
전환사채	2021-11-01	39,144원	1,277,334주

35. 현금흐름에 관한 정보

(1) 비현금항목 및 운전자본 조정내역

(단위: 천원)		
구분	당기	전기
(1) 비현금항목 조정		
법인세비용	2,609,754	17,367,985
이자비용	5,870,797	1,676,990
감가상각비	2,532,356	1,679,374
무형자산상각비	328,318	270,626
사용권자산감가상각비	256,815	254,597
외환차이	(40,430)	(12,372)
재고자산폐기손실	-	4,464
당기손익인식금융자산처분손실	-	60,688
당기손익인식금융자산평가손실	3,305,500	435,397
주식보상비용	783,502	678,993
파생상품평가손실	4,057,657	2,686,716
유형자산처분이익	-	(9,562,496)
유형자산처분손실	-	3,860
사용권자산처분손실	85	-
종속기업및관계기업주식처분이익	(12,051,339)	(51,664,533)
이자수익	(1,946,668)	(570,436)
배당금수익	(4,282,955)	(4,047,900)
당기손익인식금융자산처분이익	(428,912)	(420,003)

당기손익인식금융자산평가이익	(658,291)	(4,156,195)
사용권자산처분이익	(1,031)	(391)
파생상품평가이익	(2,479,567)	(7,558,837)
종속기업투자손상차손	8,483,021	7,829,030
소 계	6,338,612	(45,044,443)
(2) 운전자본 조정		
매출채권	(1,303,213)	(2,631,482)
미수금	29	(59)
선급금	5,640	1,123
선급비용	537,328	(703,221)
재고자산	-	(201,769)
매입채무	34	(25,316)
미지급금	(1,506,442)	2,076,018
예수금	479,819	(175,160)
미지급비용	(101,000)	40,239
계약부채	-	(464,335)
기타장기종업원급여부채	(45,393)	134,116
소 계	(1,933,198)	(1,949,846)
합 계	4,405,414	(46,994,289)

(2) 현금의 유·출입이 없는 주요 거래

(단위: 천원)		
구 분	당기	전기
장기대여금의 유동성 대체	480,490	278,898
유,무형자산 취득 관련 미지급금 증감	(2,521,842)	2,597,280
유형자산의 투자부동산 대체	282,357	-
건설중인자산의 유형자산 대체	1,798,142	71,645,404
건설중인자산의 투자부동산 대체	-	40,020,386
건설중인자산의 무형자산 대체	19,333	218,700
임대보증금의 유동성 대체	258,148	585,000
차입원가자본화	-	255,071
당기손익인식금융자산 처분 관련 미지급금 증감	483	-
물적분할로 인한 종속기업투자주식 취득	-	6,636,584
사용권자산 및 리스부채의 증가	353,348	590,923

36. 특수관계자

(1) 지배·종속기업 등 현황

① 보고기간종료일 현재 당사는 지배기업이며 최상위 지배자입니다.

② 보고기간종료일 현재 특수관계자 현황은 다음과 같습니다.

구 분	당기말	전기말
종속기업	(주)휴온스	(주)휴온스
	(주)휴메딕스	(주)휴메딕스
	-(주1)	(주)휴베나
	(주)휴온스메디텍(주2)(구, (주)휴온스메디케어)	(주)휴온스메디케어(주2)
	-	(주)휴온스내츨렐(주3)
	-	(주)휴온스메디컬(주2)(구, (주)파나시)
	(주)휴온스랩	(주)휴온스랩
	(주)휴온스푸디언스(주3)(구, (주)휴온스네이처)	(주)휴온스네이처(주3)
	HUONS USA, INC.	HUONS USA, INC.
	(주)휴온스바이오파마	(주)휴온스바이오파마
	(주)휴엠앤씨(구, (주)휴온스블러썸)	(주)휴온스블러썸
	(주)블러썸스토리	(주)블러썸스토리
	(주)블러썸픽처스	(주)블러썸픽처스
	-(주4)	학산세박화장용품유한공사(주4)
	Huons Japan Co., Ltd.(주5)	-
관계기업	Beijing Huonland Pharmaceutical Co., Ltd.	Beijing Huonland Pharmaceutical Co., Ltd.
	(주)우리비앤비	(주)우리비앤비
	(주)한국호넥스	(주)한국호넥스
	(주)아이비스포츠	(주)아이비스포츠
	(주)팬젠(주5)	-
기타특수관계자	(주)나라캠(구, (주)휴이노베이션)	(주)휴이노베이션
	(주)휴노랩	(주)휴노랩
	주요경영진	주요경영진

(주1) 당기 중 (주)휴엠앤씨에 흡수합병 되었습니다.

(주2) 당기 중 합병하였으며, 합병 후 사명을 (주)휴온스메디텍으로 변경하였습니다.

(주3) 당기 중 합병하였으며, 합병 후 사명을 (주)휴온스푸디언스로 변경하였습니다.

(주4) 당기 중 청산절차가 종료 되었습니다.

(주5) 당기 중 신규 편입되었습니다.

(2) 주요 경영진에 대한 보상

주요 경영진은 당사의 기업활동의 계획·운영·통제에 대한 중요한 권한과 책임을 가지고 있는 등기임원이며, 당기 및 전기 중 경영진에 대한 보상내역은 다음과 같습니다.

(단위: 천원)		
구 분	당기	전기
단기급여	986,069	1,127,908
퇴직급여	53,831	79,191
기타장기종업원급여	10,542	14,619
합 계	1,050,442	1,221,718

(3) 당기와 전기 중 특수관계자와의 거래 내역은 다음과 같습니다.

① 당기

(단위: 천원)					
구 분	특수관계자	영업수익	기타수익	유형자산취득	기타비용
종속기업	㈜휴온스(주1)	19,112,903	8,524	-	37,247
	㈜휴메딕스(주2)	6,137,585	-	-	22,849
	㈜휴베나(주3)	378,161	-	-	-
	㈜휴온스메디텍 (구, ㈜휴온스메디케어)	1,587,694	-	-	-
	㈜휴온스푸디언스 (구, ㈜휴온스네이처)	1,519,782	-	-	43,361
	㈜휴온스랩	51,757	3,214	-	-
	㈜휴온스바이오파마	1,224,584	-	-	-
	㈜휴엠앤씨 (구, ㈜휴온스블러썸)	579,734	-	-	11,414
	HUONS USA, INC.	-	-	-	97,263
	Huons Japan Co., Ltd.	-	-	-	74,615
	기타 특수관계자	㈜나라캠 (구, ㈜휴이노베이션)	13,120	-	21,033
㈜휴노랩		41,715	-	-	-
합 계		30,647,035	11,738	21,033	298,749

(주1) 당기 중 ㈜휴온스로부터 수령한 배당금 2,662백만원(전기 2,420백만원)은 배당금수익으로 인식하였습니다.

(주2) 당기 중 ㈜휴메딕스로부터 수령한 배당금 1,621백만원(전기 1,621백만원)은 배당금수익으로 인식하였습니다.

(주3) 당기 중 ㈜휴엠앤씨에 합병되었으며, 합병 이전까지의 거래 내역입니다.

② 전기

(단위: 천원)					
구 분	특수관계자	영업수익	기타수익	재고자산 매입	기타비용
종속기업	㈜휴온스	18,082,667	1,908	-	1,250,588
	㈜휴메딕스	8,442,029	-	-	12,260
	㈜휴베나	481,921	-	52,531	51,790
	㈜휴온스메디케어	940,607	-	-	-
	㈜휴온스내츄럴	613,812	-	-	12,071
	㈜휴온스메디컬	547,225	-	-	1,980
	㈜휴온스네이처	562,497	-	-	18,148
	㈜휴온스랩	90,371	-	-	-
	㈜휴온스바이오파마	964,546	-	-	-
	㈜휴온스블러썸	-	120,548	-	218,158
	기타	㈜휴이노베이션	324,379	-	-

특수관계자	(주)휴노랩	7,390	-	-	35,298
합 계		31,057,444	122,456	52,531	1,605,487

(4) 당기와 전기 중 특수관계자와의 자금거래 내역은 다음과 같습니다.

① 당기

(단위: 천원)						
구 분	특수관계자	자금 대여거래		지분거래		
		대여	회수	현금출자	지분취득	지분매각
종속기업	㈜휴온스	120,000	-	-	-	-
	㈜휴메딕스(주1)	-	-	-	21,509,450	-
	㈜휴엠앤씨(주2) (구, ㈜휴온스블러썸)	-	-	-	-	15,621,898
	㈜휴온스랩	500,000	500,000	3,999,998	-	-
	HUONS USA, INC.	-	-	718,340	-	-
	Huons Japan Co.,Ltd.	-	-	497,168	-	-
기타특수관계자	주요경영진	-	42,500	-	-	-

(주1) ㈜휴메딕스로부터 ㈜휴온스메디텍 주식을 전량 취득하였습니다.

(주2) ㈜휴엠앤씨에 ㈜휴베나 주식을 전량 매각하였습니다.

② 전기

(단위: 천원)						
구 분	특수관계자	자금 대여거래		자금 차입거래		현금출자
		대여	회수	차입	상환	
종속기업	㈜휴온스	73,848	-	7,000,000	7,000,000	-
	㈜휴온스블러썸	20,000,000	20,000,000	-	-	28,000,000
	HUONS USA, INC.	-	-	-	-	567,500
기타특수관계자	주요경영진	-	27,986	-	-	-

(5) 보고기간종료일 현재 특수관계자에 대한 채권·채무 내역은 다음과 같습니다.

① 당기말

(단위: 천원)					
구 분	특수관계자	채권			채무
		매출채권	대여금	기타채권	기타채무
종속기업	㈜휴온스	2,014,738	193,848	10,432	1,166,631
	㈜휴메딕스	513,470	-	57	528,445
	㈜휴온스메디텍 (구, ㈜휴온스메디케어)	206,076	-	-	-
	㈜휴온스푸디언스 (구, ㈜휴온스네이처)	180,534	-	57	215,890
	㈜휴온스랩	3,686	-	-	-
	㈜휴엠앤씨 (구, ㈜휴온스블러썸)	123,227	-	28	115,968
	㈜휴온스바이오파마	182,864	-	-	189,205
	HUONS USA, INC.	-	-	-	97,179

	Huons Japan Co.,Ltd.	-	-	-	74,005
기타특수관계자	(주)휴노랩	4,508	-	-	25,867
합 계		3,229,103	193,848	10,574	2,413,190

② 전기말

(단위: 천원)					
구 분	특수관계자	채권			채무
		매출채권	대여금	기타채권	기타채무
종속기업	(주)휴온스	1,311,520	73,848	1,908	2,509,673
	(주)휴메딕스	407,977	-	28	1,109,343
	(주)휴베나	65,197	-	28	246,219
	(주)휴온스메디케어	75,589	-	-	-
	(주)휴온스내츨럴	71,806	-	28	286,410
	(주)휴온스메디컬	47,516	-	28	153,444
	(주)휴온스네이처	66,290	-	28	245,364
	(주)휴온스랩	4,601	-	-	-
	(주)휴온스바이오파마	138,620	-	-	407,819
기타특수관계자	(주)휴이노베이션	49,242	-	28	252,361
	(주)휴노랩	2,459	-	-	25,463
	주요경영진	-	42,500	-	-
합 계		2,240,817	116,348	2,076	5,236,096

(6) 당사의 특수관계자와 매출·매입 등의 거래는 독립된 당사자 간의 거래조건에 따라 이루어졌습니다. 당기말 현재 채권·채무잔액은 무담보 채권·채무이고, 별도 언급이 있는 경우 이외에는 무이자로서 현금으로 결제될 것입니다.

(7) 보고기간종료일 현재 특수관계자를 위하여 제공된 보증의 내역은 다음과 같습니다.

(단위: 천원, USD)						
구 분	제공받은자	보증처	통화	보증금액	차입(실행)금액	보증내역
종속기업	㈜휴온스랩	한국산업은행	KRW	2,400,000	2,000,000	사모전환사채보증
		비에스인베스트먼트㈜	KRW	1,000,000	1,000,000	사모전환사채보증
	㈜휴온스바이오파마	KEB하나은행	USD	3,600,000	-	수입신용장발행

당사는 종속기업인 (주)휴온스메디텍이 발행한 전환상환우선주와 관련하여 일정조건 하에서 투자자가 상환권 행사 시, 연대책임의무를 부담하고 있습니다.

(8) 보고기간종료일 현재 특수관계자로부터 제공받는 보증의 내역은 다음과 같습니다.

(단위: 천원)					
구 분	제공하는자	보증처	보증금액	차입(실행)금액	보증내역
기타특수관계자	사내이사	한국산업은행	72,309,600	102,000,000	운영자금대출 등

37. 위험관리

(1) 자본 위험 관리

당사의 자본관리목적은 건전한 자본조달비율을 유지하는 것입니다. 당사는 자본관리지표로 부채비율을 이용하고 있습니다. 이 비율은 총부채를 총자본으로 나누어 산출하고 있습니다. 보고기간종료일 현재 당사의 부채비율은 다음과 같습니다.

(단위: %, 천원)		
구 분	당기말	전기말
부채	160,393,097	181,797,519
자본	364,499,258	370,600,604
부채비율	44.00	49.05

(2) 시장위험

① 외환위험

당사는 USD 등의 환율변동위험에 노출되어 있으며, 보고기간종료일 현재 외화로 표시된 화폐성자산 및 부채의 장부금액은 다음과 같습니다.

(외화단위: USD, JPY, AED, RUB, 원화단위: 천원)					
구 분	화폐단위	당기말		전기말	
		외화금액	원화금액	외화금액	원화금액
외화금융자산	USD	108,197.98	137,119	498,815.83	591,346
	JPY	4,635,109.00	44,181	-	-
외화금융부채	USD	76,682.00	97,179	-	-
	JPY	7,763,964.00	74,005	222,437.00	2,292
	AED	-	-	2,360.40	762
	RUB	-	-	761,340.00	12,067

한편, 당기와 전기 중 각 외화에 대한 원화환율이 10% 변동시 환율변동이 법인세차감전순이익에 미치는 영향은 다음과 같습니다.

(단위: 천원)				
구 분	당기		전기	
	10% 상승시	10% 하락시	10% 상승시	10% 하락시
법인세차감전순이익의 증가(감소)	1,012	(1,012)	57,623	(57,623)

상기 민감도 분석은 보고기간종료일 현재 기능통화 이외의 외화로 표시된 화폐성 자산 및 부채를 대상으로 한 것입니다.

② 이자율위험

당사는 변동이자부 금융상품과 관련하여 이자율변동위험에 노출되어 있습니다. 당사의 이자율 위험은 주로 변동이자부 예금과 차입금에 연관되어 있으며, 이와 관련된 이자수익 및 이자비용은 이자율 위험에 노출되어 있습니다. 특히 이자율 위험은 주로 변동이자부 차입금으로부터 발생합니다. 고정이자율이 적용되는 예금과 차입금의 경우, 이자율변동에 따른 당기 손익이나 자본에 미치는 영향은 없습니다.

보고기간종료일 현재 당사의 변동이자부 금융상품은 다음과 같습니다.

(단위: 천원)		
구 분	당기말	전기말
변동이자부 차입금	72,000,000	76,872,000

당기와 전기 중 변동이자부 금융상품과 관련되어 이자율 1% 변동시 당기손익에 대한 민감도는 다음과 같습니다.

(단위: 천원)				
구 분	당기		전기	
	1% 상승시	1% 하락시	1% 상승시	1% 하락시
법인세차감전순이익의 증가(감소)	(720,000)	720,000	(768,720)	768,720

③ 유동성 위험 관리

신중한 유동성 위험 관리는 충분한 현금 및 시장성 있는 유가증권의 유지, 적절하게 약정된 신용한도금액으로부터의 자금 여력 및 시장포지션을 결제할 수 있는 능력 등을 포함하고 있습니다. 당사의 비파생 금융부채를 당기말로부터 계약 만기일까지의 잔여기간에 따라 만기별로 구분한 내역은 다음과 같습니다.

(단위: 천원)					
구 분	1년이내	1년~2년	2년~3년	3년 이후	합계
차입금(주1)	103,729,662	-	-	-	103,729,662
전환사채	50,000,000	-	-	-	50,000,000

기타채무	908,367	-	-	-	908,367
기타부채	629,227	-	-	3,714,004	4,343,231
금융보증계약(주2)	66,995	45,000	24,904	-	136,899
파생금융상품부채	14,843,598	-	-	-	14,843,598
리스부채(주1)	263,717	141,442	97,672	205,431	708,262
합 계	170,441,566	186,442	122,576	3,919,435	174,670,019

(주1) 차입금 및 리스부채의 이자 현금흐름을 포함하고 있습니다.

(주2) 당기말 현재 (주)휴온스바이오파마의 차입금에 대하여 USD 3,600,000 의 지급보증, (주)휴온스랩이 발행한 전환사채에 대하여 3,400,000천원의 연대보증을 제공하고 있는 바, 연대보증으로 인한 추가적인 유동성위험에 노출되어 있습니다. 보증의 최대금액을 보증이 요구될 수 있는 가장 이른 기간에 배분하였습니다. 또한 (주)휴온스메디텍이 발행한 전환상환우선주에 대하여 일정 조건 하에서 연대보증을 제공하고 있는 바, 10,006,860천원의 유동성 위험에 노출되어 있습니다.

④ 신용위험

당사는 신용위험을 관리하기 위하여 신용도가 일정수준 이상인 거래처와 거래하고 있으며, 금융자산의 신용보강을 위한 정책과 절차를 마련하여 운영하고 있습니다. 금융자산의 장부금액은 신용위험에 대한 최대노출정도를 나타냅니다. 보고기간종료일 현재 당사의 신용위험에 대한 최대노출정도는 다음과 같습니다.

(단위: 천원)						
구 분	당기말			전기말		
	차감전 장부금액	손상누계액	장부금액 (최대노출액)	차감전 장부금액	손상누계액	장부금액 (최대노출액)
단기금융자산	7,020,000	-	7,020,000	6,050,000	-	6,050,000
장기금융자산	830,313	-	830,313	892,167	-	892,167
매출채권및수취채권 등(주1)	5,697,515	-	5,697,515	3,986,365	-	3,986,365
합 계	13,547,828	-	13,547,828	10,928,532	-	10,928,532

(주1) 매출채권, 미수금, 미수수익, 장·단기대여금 및 보증금으로 구성되어 있습니다.

당기말 현재 당사가 지급보증 및 연대보증계약으로 인해서 부담하고 있는 신용위험에 대한 최대 노출정도는 17,420,860천원입니다.

⑤ 가격위험관리

당사는 시장성 있는 금융상품과 관련하여 가격위험에 노출되어 있습니다. 보고기간종료일 현재 당사의 시장성 있는 금융상품은 다음과 같습니다.

(단위: 천원)		
구 분	당기말	전기말
당기손익-공정가치측정금융자산	2,328,442	5,733,130

(3) 금융상품의 공정가치

보고기간종료일 현재 금융상품의 장부금액 및 공정가치의 내역은 다음과 같습니다.

① 당기말

(단위: 천원)					
구 분	장부금액	공정가치 수준			
		수준1	수준2	수준3	합 계
공정가치로 측정되는 금융자산:					
장기금융자산	830,313	-	830,313	-	830,313
공정가치측정금융자산	17,642,495	2,328,442	-	15,314,053	17,642,495
파생상품자산	96,895	-	-	96,895	96,895
합 계	18,569,703	2,328,442	830,313	15,410,948	18,569,703
공정가치로 측정되지 않는 금융자산:					
현금및현금성자산	69,109,620	-	-	-	-
단기금융자산	7,020,000	-	-	-	-
매출채권	3,544,029	-	-	-	-
기타채권 및 장기성기타채권	563,587	-	-	-	-
상각후원가측정금융자산	575,391	-	-	-	-
기타유동자산	512,044	-	-	-	-
기타비유동자산	1,077,856	-	-	-	-
합 계	82,402,527	-	-	-	-
공정가치로 측정되는 금융부채:					
파생상품부채	14,843,598	-	-	14,843,598	14,843,598
공정가치로 측정되지 않는 금융부채:					
기타채무	908,367	-	-	-	-
단기차입금	102,000,000	-	-	-	-
전환사채	35,405,031	-	-	-	-
금융보증부채	136,899	-	-	-	-
기타유동부채	629,227	-	-	-	-
기타비유동부채	3,714,004	-	-	-	-
리스부채	670,810	-	-	-	-
합 계	143,464,338	-	-	-	-

② 전기말

(단위: 천원)					
구 분	장부금액	공정가치 수준			
		수준1	수준2	수준3	합 계
공정가치로 측정되는 금융자산:					
장기금융자산	892,167	-	892,167	-	892,167
공정가치측정금융자산	20,143,659	5,733,130	-	14,410,529	20,143,659
파생상품자산	4,154,552	-	-	4,154,552	4,154,552
합 계	25,190,378	5,733,130	892,167	18,565,081	25,190,378
공정가치로 측정되지 않는 금융자산:					
현금및현금성자산	105,627,048	-	-	-	-
단기금융자산	6,050,000	-	-	-	-
매출채권	2,240,816	-	-	-	-
기타채권 및 장기성기타채권	673,026	-	-	-	-
상각후원가측정금융자산	530,085	-	-	-	-
기타유동자산	944,616	-	-	-	-
기타비유동자산	127,906	-	-	-	-
합 계	116,193,497	-	-	-	-
공정가치로 측정되는 금융부채:					
파생상품부채	17,323,165	-	-	17,323,165	17,323,165
공정가치로 측정되지 않는 금융부채:					
기타채무	4,921,251	-	-	-	-
단기차입금	106,872,000	-	-	-	-
전환사채	32,353,266	-	-	-	-
금융보증부채	182,174	-	-	-	-
기타유동부채	415,022	-	-	-	-
기타비유동부채	2,675,832	-	-	-	-
리스부채	649,893	-	-	-	-
합 계	148,069,438	-	-	-	-

당사는 장부금액이 공정가치의 합리적인 근사치라고 판단되는 상각후원가로 인식된 금융상품에 대해서는 공정가치를 공시하지 않았습니다. 한편, 당사는 당기손익-공정가치측정 금융자산 중 일부 시장성 없는 지분증권과 채무증권은 취득원가가 공정가치와 유사하다고 판단하여 원가로 측정하고 있습니다.

③ 공정가치로 측정되는 자산·부채 중 공정가치 서열체계에 수준 3으로 분류된 자산·부채의 가치평가방법과 투입변수 등은 다음과 같습니다.

(단위: 천원)						
구분	종류	상품명	가치평가방법	장부금액	유의적이지만 관측가능하지 않은 투입변수	범위
당기손익-공정가치 측정금융자산	투자신탁	비전플랫폼 Do 전문 투자형 사모투자신탁	시장배수법 순자산가치법	1,513,714	PBR	0.77 ~ 4.10
					EV/SALES	0.24 ~ 1.22
	상환전환우선주	MFC	옵션모형(주1)	3,007,283	기초자산가격	5,827원
					기초자산의 변동성	43.32%
		리플레		1,628,159	무위험할인율	2.73% ~ 4.21%
					위험할인율	13.48% ~ 23.26%
		엔테라파마		972,844	기초자산가격	33,264원
					기초자산의 변동성	54.80%
					무위험할인율	2.73% ~ 4.09%
					위험할인율	8.10% ~ 15.57%
		IMGT(2020)		1,346,121	기초자산가격	226,502원
					기초자산의 변동성	52.74%
	무위험할인율		2.73% ~ 4.09%			
	위험할인율		8.81% ~ 16.78%			
	IMGT(2021)	1,011,069	기초자산가격	91,891원		
			기초자산의 변동성	46.15%		
무위험할인율			2.73% ~ 4.10%			
위험할인율			13.48% ~ 25.91%			
파생상품자산	매도청구권	휴온스글로벌	96,895	기초자산가격	91,891원	
기초자산의 변동성				46.15%		
파생상품부채	전환권, 조기상환권	전환사채	14,843,598	무위험할인율	2.73% ~ 4.09%	
				위험할인율	13.48% ~ 26.55%	
				기초자산가격	18,750원	
				기초자산의 변동성	37.47%	
				무위험할인율	3.68% ~ 3.79%	
				위험할인율	7.78% ~ 12.49%	

(주1) 금융자산의 공정가치를 측정하기 위해 적용된 옵션모형은 Tsiveriotis Fernandes and Hull 모델입니다.

④ 당기 및 전기 중 수준 3으로 분류되는 금융상품의 공정가치의 변동내역은 다음과 같습니다.

(단위: 천원)				
구분	당기		전기	
	금융자산	금융부채	금융자산	금융부채
기초장부금액	18,565,081	17,323,165	11,125,662	-
취득 및 처분	1,202,853	-	10,291,169	24,882,002
평가	(4,356,986)	(2,479,567)	(2,326,711)	(7,558,837)
기타	-	-	(525,039)	-
기말장부금액	15,410,948	14,843,598	18,565,081	17,323,165

6. 배당에 관한 사항

당사는 정관에 의거하여 이사회 및 주주총회의 결의를 통해 배당을 실시하고 있으며, 배당가능이익 범위 내에서 회사의 지속적 성장을 위한 투자 및 경영환경 등을 고려하여 주주가치 제고를 위한 적정수준의 배당률을 결정하고 있습니다.

한편, 당사가 보유하고 있는 자사주의 소각 및 추가적인 자사주 매입 계획 등은 현재 없습니다.

이외에 배당과 관련된 중요한 정책, 배당의 제한에 관한 사항 등은 당사 정관 제12조(신주의 동등배당), 제55조(이익금의 처분), 제56조(이익배당), 제57조(분기배당)를 참조하시기 바랍니다.

주요배당지표

구 분	주식의 종류	당기	전기	전전기
		제36기 (2022년)	제35기 (2021년)	제34기 (2020년)
주당액면가액(원)		500	500	500
(연결)당기순이익(백만원)		-30,193	32,071	91,043
(별도)당기순이익(백만원)		4,175	52,305	14,807
(연결)주당순이익(원)		-4,515	332	3,724
현금배당금총액(백만원)		6,124	5,912	4,529
주식배당금총액(백만원)		-	296	283
(연결)현금배당성향(%)		-	148.0	10.6
현금배당수익률(%)	보통주	2.55	1.26	1.37
	우선주	-	-	-
주식배당수익률(%)	보통주	-	6.0	5.0
	우선주	-	-	-
주당 현금배당금(원)	보통주	500	500	400
	우선주	-	-	-
주당 주식배당(주)	보통주	-	0.05	0.05
	우선주	-	-	-

주1) 현금배당성향(%) : 현금배당총액 / 당기순이익(연결재무제표상 지배기업 소유주지분 기준 당기순이익) *100

주2) 현금배당수익률(%) : 1주당 현금배당금 / 배당 기준일로부터 과거 1주일간 종가의 평균

주3) 주식배당금 총액: 주식배당으로 발행할 주식의 총수 * 액면금액(500원)

주4) 주식배당수익률(%) : [{배당락직후주식의종가 + (1주당배당주식수*배당락직후주식의종가)} / 과거1주일간배당부종가의평균] - 1

과거 배당 이력

(단위: 회, %)

연속 배당횟수		평균 배당수익률	
분기(중간)배당	결산배당	최근 3년간	최근 5년간
-	16	1.78	1.54

주1) 당사는 2007년 이후 매 결산기 마다 배당을 지급하고 있습니다.

주2) 평균배당수익률 : {(현금배당금총액+ 주식배당금총액)/(배당대상 주식 총수)}/과거1주간 배당부 증가 평균

7. 증권의 발행을 통한 자금조달에 관한 사항

7-1. 증권의 발행을 통한 자금조달 실적

[지분증권의 발행 등과 관련된 사항]

증자(감자)현황

(기준일 : 2022년 12월 31일)

(단위 : 원, 주)

주식발행 (감소)일자	발행(감소) 형태	발행(감소)한 주식의 내용				
		종류	수량	주당 액면가액	주당발행 (감소)가액	비고
2016.05.03	주식분할	보통주	5,895,464	500	-	회사분할
2016.08.13	유상증자(일반공모)	보통주	4,217,782	500	52,465	주1)
2017.03.17	주식배당	보통주	193,233	500	500	-
2018.03.16	주식배당	보통주	492,594	500	500	-
2019.03.15	주식배당	보통주	517,063	500	500	-
2020.03.19	주식배당	보통주	542,765	500	500	-
2021.03.19	주식배당	보통주	566,162	500	500	-
2022.03.31	주식배당	보통주	591,203	500	500	-

주1) 당사는 2016년 7월 4일 이사회결의를 통해 (주)휴온스의 주주들로부터 당해 회사((주)휴온스) 발행주식의 현물출자 신청을 받고, 그 대가로 당사의((주)휴온스글로벌) 신주를 발행, 배정하는 방식의 본 유상증자를 실시하였습니다.

미상환 전환사채 발행현황

(기준일 : 2022년 12월 31일)

(단위 : 백만원, 주)

종류\구분	회차	발행일	만기일	권면(전자등록) 총액	전환대상 주식의 종류	전환청구가능기 간	전환조건		미상환사채		비고
							전환비율 (%)	전환가액	권면(전자 등록)총액	전환가능주 식수	
무기명식 이권부 무보증 사모 전환사채	1	2021.11.01	2026.11.01	50,000	보통주	2022.11.01 ~ 2026.10.01	100	41,067	50,000	1,217,522	-
무기명식 이권부 무보증 사모 전환사채	1	2020.11.13	2025.11.13	50,000	보통주	2021.11.13 ~ 2025.10.13	100	40,800	38,600	946,078	(주)휴온스 발행

무기명식 이권부 무보증 사모 전환사채	4	2021.04.06	2026.04.06	45,000	보통주	2022.04.06 ~ 2026.03.06	100	21,450	45,000	2,097,902	(주)휴메딕스 발행
기명식 무보증 원화사모전환사채	1	2020.07.20	2025.07.20	3,000	보통주	2020.07.21 ~ 2025.07.19	100	6,172	3,000	486,066	(주)휴온스랩 발행
합 계	-	-	-	148,000	-	-	-	-	136,600	-	-

[채무증권의 발행 등과 관련된 사항]

채무증권 발행실적

(기준일 : 2022년 12월 31일)

(단위 : 백만원, %)

발행회사	증권종류	발행방법	발행일자	권면(전자등록)총액	이자율	평가등급 (평가기관)	만기일	상환 여부	주관회사
휴온스글로벌	회사채	사모	2021.11.01	50,000	0.00	-	2026.11.01	미상환	-
휴온스	회사채	사모	2020.11.13	38,600	0.00	-	2025.11.13	미상환	-
휴메딕스	회사채	사모	2021.04.06	45,000	0.00	-	2026.04.06	미상환	-
휴온스랩	회사채	사모	2020.07.20	3,000	2.50	-	2025.07.20	미상환	-
휴엠앤씨	조건부자본증권	사모	2019.01.08	50,000	5.00	BB+ (NICE피앤아이(주))	2022.01.08	조기전액상환	-
휴엠앤씨	회사채	사모	2021.03.31	20,000	5.00	-	2024.03.31	조기전액상환	-
합 계	-	-	-	206,600	-	-	-	-	-

기업어음증권 미상환 잔액

(기준일 : 2022년 12월 31일)

(단위 : 원)

잔여만기	10일 이하	10일초과 30일이하	30일초과 90일이하	90일초과 180일이하	180일초과 1년이하	1년초과 2년이하	2년초과 3년이하	3년 초과	합 계
미상환 잔액	공모	-	-	-	-	-	-	-	-
	사모	-	-	-	-	-	-	-	-
	합계	-	-	-	-	-	-	-	-

단기사채 미상환 잔액

(기준일 : 2022년 12월 31일)

(단위 : 원)

잔여만기	10일 이하	10일초과 30일이하	30일초과 90일이하	90일초과 180일이하	180일초과 1년이하	합 계	발행 한도	잔여 한도
미상환 잔액	공모	-	-	-	-	-	-	-
	사모	-	-	-	-	-	-	-
	합계	-	-	-	-	-	-	-

회사채 미상환 잔액

(기준일 : 2022년 12월 31일)

(단위 : 원)

잔여만기	1년 이하	1년초과 2년이하	2년초과 3년이하	3년초과 4년이하	4년초과 5년이하	5년초과 10년이하	10년초과	합 계
미상환	공모	-	-	-	-	-	-	-

잔액	사모	-	-	41,600	95,000	-	-	-	136,600
	합계	-	-	-	-	-	-	-	-

신종자본증권 미상환 잔액

(기준일 : 2022년 12월 31일)

(단위 : 원)

잔여만기		1년 이하	1년초과 5년이하	5년초과 10년이하	10년초과 15년이하	15년초과 20년이하	20년초과 30년이하	30년초과	합 계
미상환 잔액	공모	-	-	-	-	-	-	-	-
	사모	-	-	-	-	-	-	-	-
	합계	-	-	-	-	-	-	-	-

조건부자본증권 미상환 잔액

(기준일 : 2022년 12월 31일)

(단위 : 원)

잔여만기		1년 이하	1년초과 2년이하	2년초과 3년이하	3년초과 4년이하	4년초과 5년이하	5년초과 10년이하	10년초과 20년이하	20년초과 30년이하	30년초과	합 계
미상환 잔액	공모	-	-	-	-	-	-	-	-	-	-
	사모	-	-	-	-	-	-	-	-	-	-
	합계	-	-	-	-	-	-	-	-	-	-

7-2. 증권의 발행을 통해 조달된 자금의 사용실적

사모자금의 사용내역

(기준일 : 2022년 12월 31일)

(단위 : 백만원)

구 분	회차	납입일	주요사항보고서의 자금사용 계획		실제 자금사용 내역		차이발생 사유 등
			사용용도	조달금액	내용	금액	
제1회 무기명식 이권부 무보증 사모 전환사채 (휴온스글로벌)	1	2021년 11월 01일	운영자금 타법인증권 취득자금	50,000	운영자금 타법인증권 취득자금	10,000	-
제1회 무기명식 이권부 무보증 사모 전환사채 (휴온스)	1	2020년 11월 13일	운영자금	50,000	운영자금	50,000	-
제4회 무기명식 이권부 무보증 사모 전환사채 (휴메딕스)	4	2021년 04월 06일	시설자금 운영자금 타법인 증권 취득자금	45,000	시설자금 운영자금 타법인 증권 취득자금	45,000	- 완료 - 완료 - 완료
제1회 원화사모전환사채 (휴온스랩)	1	2020년 07월 20일	운영자금	3,000	운영자금	3,000	-

8. 기타 재무에 관한 사항

1. 재무제표 재작성 등 유의사항

1-1. 재무제표 재작성

보고서 제출일 현재 해당사항 없습니다.

1-2. 사업결합

(1) 일반사항

연결회사는 2021년 4월 1일을 취득일로 하여 (주)휴엠앤씨(구,(주)블러썸엠앤씨)의 지분 57.09%를 인수하였습니다. 연결회사는 해당 취득으로 비제약부문의 사업확대를 통한 그룹 포트폴리오 강화 및 미래지속 성장을 목표로 하고 있으며, 구체적으로 기존 에스테틱 사업 효율성을 높이고 시너지 창출 극대화와 기존 사업간 연계를 통한 새로운 비즈니스창출을 기대하고 있습니다.

(2) 이전대가

취득일 당시 이전대가의 공정가치는 다음과 같습니다.

(단위 : 천원)	
구분	금액
현금	28,000,000

(3) 식별가능한 취득자산과 인수부채

취득일 당시 취득자산과 인수부채의 금액은 다음과 같습니다.

(단위 : 천원)	
구분	금액
자산:	
유형자산	10,476,930
투자부동산	4,527,399
무형자산-1	216,903
무형자산-2(*)	184,080
관계기업투자주식	5,300,404
단기금융자산	22,500,000
재고자산	3,801,707
매출채권 및 기타채권	1,774,055
현금 및 현금성자산	44,255,918
기타자산	7,595,528
자산총계	100,632,924
부채:	
회생채권	39,705,443
회사채	20,000,000
매입채무 및 기타채무	681,909
단기 및 장기차입금	270,510
기타부채	3,131,112

부채총계	63,788,974
합 계	36,843,950

(*) 해당 취득에 따라 식별된 무형자산은 '고객관계'로 취득자산 236백만원의 관련 이연법인세부채 52백만원을 차감한 순액입니다.

(4) 영업권

사업결합에서 발생한 영업권은 다음과 같습니다.

구분	금액(단위 : 천원)
총 이전대가	28,000,000
비지배지분	19,065,150
식별가능순자산 공정가치	(36,843,950)
영업권	10,221,200

1-3. 물적분할

연결실체의 이사회는 2020년 12월 26일자 이사회에서 각 사업부문의 전문화를 통한 핵심사업의 집중투자 및 구조조정을 용이하게 하며, 독립적인 경영 및 객관적인 성과평가를 가능하게 함으로써 책임 경영체계 확립을 목적으로 보툴리눔톡신 사업부문과투자 및 브랜드 사업부문을 분할하는 결의를 하였습니다. 회사분할의 주요 내용은 다음과 같으며 2021년 3월 19일 주주총회에서 원안대로 승인 되었습니다.

구분	회사명	사업부문	역할
분할되는 회사 (분할존속회사)	(주)휴온스글로벌	투자 사업부문, 브랜드 사업부문 등	지주회사
분할신설회사	(주)휴온스바이오파마	보툴리눔톡신 사업부문	사업회사
분할방법	물적분할		
분할일정	분할주총 2021년 3월 19일 분할기일 2021년 4월 1일		

1-4. 기타 유의사항

재무제표는 한국채택국제회계기준서에 따라 작성되었으며, 보고서 작성 기준일 현재 유효하거나 조기적용 가능한 한국채택국제회계기준서 및 해석서에 따라 작성되었습니다. 기타 자세한 사항은 "Ⅲ.재무에관한사항"의 주석부분을 참조하시기 바랍니다.

2. 대손충당금 설정현황

[연결기준]

2-1. 최근 3사업연도의 계정과목별 대손충당금 설정내역

(단위 : 천원, %)

구분	계정과목	채권 총액	대손충당금	대손충당금 설정률
2022년	매출채권	117,619,371	10,476,995	8.91%
2021년	매출채권	118,827,070	8,344,200	7.02%
2020년	매출채권	104,218,978	2,338,383	2.24%

2-2. 최근 3사업연도의 대손충당금 변동현황

(단위 : 천원)

구 분	2022년	2021년	2020년
1. 기초 대손충당금 잔액합계	8,344,200	2,338,383	2,458,089
2. 순대손처리액(① - ② ± ③)	404,579	207,274	1,160,902
① 대손처리액(상각채권액)	459,741	227,838	1,161,380
② 상각채권회수액	55,162	20,564	478
③ 기타증감액	-	-	-
3. 대손상각비 계상(환입)액	2,537,373	1,156,904	1,041,196
4. 기타의 대손상각비	-	-	-
5. 분할로 인한 변동	-	-	-
6. 연결범위 변동으로 인한 증감	-	5,056,187	-
7. 기말 대손충당금 잔액합계	10,476,995	8,344,200	2,338,383

2-3. 매출채권관련 대손충당금 설정방침

- ① 연결실체는 재무상태표일 현재의 매출채권 등의 잔액에 대하여 개별분석 및 과거의 대손 경험을 기초로 대손예상액을 추정하여 대손충당금을 설정하고 있습니다.
- ② 기준금액 : 매출채권 잔액
- ③ 대손처리기준 : 과거의 대손경험률 및 장래의 대손추산액에 의해 적용

2-4. 당기말 현재 경과기간별 매출채권잔액 현황

(단위 : 천원, %)

구 분		6월 이하	6월 초과 1년 이하	1년 초과 3년 이하	3년 초과	손상채권	계
기 역	일반	106,497,985	362,026	229,778	-	10,476,995	117,566,784
	특수관계자	52,587	-	-	-	-	52,587
	계	106,550,572	362,026	229,778	-	10,476,995	117,619,371
구성비율		90.59%	0.31%	0.20%	-	8.91%	100.00%

[별도기준]

2-1. 최근 3사업연도의 계정과목별 대손충당금 설정내역

(단위 : 천원, %)

구 분	계정과목	채권 총액	대손충당금	대손충당금 설정률
2022년	매출채권	3,544,029	-	0.00%
2021년	매출채권	2,240,816	-	0.00%
2020년	매출채권	2,261,584	-	0.00%

2-2. 최근 3사업연도의 대손충당금 변동현황

(단위 : 천원)

구 분	2022년	2021년	2020년
1. 기초 대손충당금 잔액합계	-	-	-
2. 순대손처리액(① - ② ± ③)	-	-	-
① 대손처리액(상각채권액)	-	-	-
② 상각채권회수액	-	-	-
③ 기타증감액	-	-	-
3. 대손상각비 계상(환입)액	-	-	-
4. 분할로 인한 변동	-	-	-
5. 기말 대손충당금 잔액합계	-	-	-

2-3. 매출채권관련 대손충당금 설정방침

- ① 당사는 재무상대표일 현재의 매출채권 등의 잔액에 대하여 개별분석 및 과거의 대손경험을 기초로 대손예상액을 추정하여 대손충당금을 설정하고 있습니다.
- ② 기준금액 : 매출채권 잔액
- ③ 대손처리기준 : 과거의 대손경험률 및 장래의 대손추산액에 의해 적용

2-4. 당기말 현재 경과기간별 매출채권잔액 현황

(단위 : 천원, %)

구 분		6월 이하	6월 초과 1년 이하	1년 초과 3년 이하	3년 초과	손상채권	계
금 액	일반	-	-	-	-	-	-
	특수관계자	3,544,029	-	-	-	-	3,544,029
	계	3,544,029	-	-	-	-	3,544,029
구성비율		100.00%	0.00%	0.00%	0.00%	0.00%	100.00%

3. 재고자산 현황 등

[연결기준]

3-1. 최근 3사업연도의 재고자산의 사업부문별 보유현황

(단위 : 천원, %)

사업부문	계정과목	2022년	2021년	2020년
의약품 등	제 품	29,118,956	29,316,180	28,763,101
	상 품	18,388,328	20,042,835	16,145,632
	재 공 품	28,204,604	24,356,577	22,117,024
	원 재 료	30,250,292	21,333,893	16,802,115
	부 재 료	9,357,974	5,386,142	4,123,930
	저 장 품	-	-	-
	미착원료	6,139,995	3,546,995	1,018,861
영화제작	제작중인영화	-	681,732	-
영상콘텐츠 제작	개발중인드라마	-	15,968	-
-	재고평가충당금	(8,935,380)	(3,811,792)	(1,322,468)
재고자산 합계		112,524,768	100,868,530	87,648,195
총자산대비 재고자산 구성비율 [재고자산÷기말자산총계×100]		9.05%	7.86%	9.24%
재고자산회전율(회수) = [연환산 매출액 ÷ {(기초재고 + 기말재고)÷2}]		6.2	6.2	6.7

※ 재고자산회전율 = 매출액 / 재고자산

3-2. 재고자산의 실사내역 등

(1) 실사일자

연결실체는 보고서 제출일 현재 해당사항이 없습니다.

(2) 재고실사시 전문가의 참여 또는 감사인의 입회여부 등

연결실체는 보고서 제출일 현재 해당사항이 없습니다.

(3) 장기체화재고 등 현황

연결실체는 보고서 제출일 현재 해당사항이 없습니다.

[별도기준]

3-1. 최근 3사업연도의 재고자산의 사업부문별 보유현황

(단위 : 천원,%)

사업부문	계정과목	2022년	2021년	2020년
의약품	제 품	-	-	150,787
	상 품	-	-	-
	재 공 품	-	-	2,388,173
	원 재 료	-	-	24,719
	부 재 료	-	-	371,538
	저 장 품	-	-	-
	미착원료	-	-	-
	재고평가충당금	-	-	-
	계	-	-	2,935,217
총자산대비 재고자산 구성비율 [재고자산 ÷ 기말자산총계 × 100]		-	-	0.75%
재고자산회전율(회수) = [연환산 매출액(주1) ÷ {(기초재고 + 기말재고) ÷ 2}]		-	-	14.1

※ 재고자산회전율 = 매출액 / 재고자산

주1) 매출액은 영업수익금액을 적용하였습니다.

주2) 당사는 2021.04.01을 분할기일로 하여 기존 바이오사업부문을 물적분할 함에 따라 관련 재고자산을 분할 신설법인 (주)휴온스바이오파마로 이전하였습니다.

3-2. 재고자산의 실사내역 등

당사는 보고서 제출일 현재 해당사항이 없습니다.

4. 공정가치평가 내역

III. 재무에 관한 사항 주식 공정가치측정금융자산 부분을 참조바랍니다.

5. 담보제공 및 채무보증 현황

당사는 2022년 4분기 기준으로 다음과 같은 금융보증부채가 존재합니다.

(단위 : 천원)

종 류	금 액	비 고
금융보증부채	136,899	종속기업 등에 대한 차입금 지급보증

IV. 이사의 경영진단 및 분석의견

1. 예측정보에 대한 주의사항

당사가 동 사업보고서에 기재한 예측정보는 당해 공시서류 작성시점의 사건 및 재무성과에 대하여 회사의 견해를 반영한 것입니다. 동 예측정보는 미래 사업환경과 관련된 다양한 가정에 기초하고 있으며, 동 가정들은 결과적으로 부정확한 것으로 판명될 수도 있습니다. 또한 이러한 가정들에는 예측정보에서 기재한 예상치와 실제 결과 간에 중요한 차이를 초래할 수 있는 위험, 불확실성 및 기타 요인을 포함하고 있습니다. 이러한 중요한 차이를 초래할 수 있는 요인에는 회사 내부경영과 관련된 요인과 외부환경에 관한 요인이 포함되어 있습니다.

당사는 동 예측정보 작성시점 이후에 발생하는 위험 또는 불확실성을 반영하기 위하여 예측정보에 기재한 사항을 수정하는 정정보고서를 공시할 의무는 없습니다.

결론적으로 동 사업보고서상에 회사가 예상한 결과 또는 사항이 실현되거나 회사가 당초에 예상한 영향이 발생한다는 확신을 제공할 수 없습니다. 동 보고서에 기재된 예측정보는 동 보고서 작성시점을 기준으로 작성한 것이며, 회사가 이러한 위험요인이나 예측정보를 수정할 예정이 없음을 유의하시기 바랍니다.

2. 개요

당사가 속한 제약업종은 타업종과는 달리 국민의 건강과 생명에 직결된 것으로 국가의 정책과 감독, 법적 규제가 특히 심한 편입니다. 따라서 타업종에서 많이 사용하는 EBIT, EBITDA 및 ROE 등 정형화되고 이론화된 수치보다는 각종 제도와 정책, 법률 개정 등 산업환경과 국내외 상황, 그리고 예기치 못한 질병에 대한 외부변수환경을 최우선시하여 이를 반영하고 향후 경영방침과 정책을 제시합니다.

당사는 의약품, 건강기능식품, 화장품, 의료기기 등을 영위하는 사업회사를 통해 헬스케어 전반을 아우르는 사업 포트폴리오를 보유하고 있습니다.

주요 종속회사 휴온스는 주력 사업부문인 전문의약품을 기반으로 뷰티·웰빙 부문 및 수탁부문의 추가적인 성장으로 매출 확대를 이루고 있습니다. 또한, 2023년 가동을 목표로 현재 증설중인 제 2공장(점안제)을 통하여 앞으로도 지속적인 성장을 해나갈 계획입니다.

2022년 경영성과 및 영업실적은 아래 "3. 재무상태 및 영업실적"을 참고하시기 바라며, 보다 상세한 내용은 "II. 사업의 내용"을 참고 바랍니다.

3. 재무상태 및 영업실적(연결재무제표 기준)

휴온스글로벌의 연결기준 영업수익은 6,644억, 영업이익은 865억, 당기순손실은 302억이며, 별도기준 영업수익은 329억, 영업이익은 111억, 당기순이익은 42억원을 기록하였습니다. 휴온스글로벌의 연결 매출 성장은 주요자회사들의 성장에 기인합니다. 휴온스는 전사업부문이 고르게 성장을 이루어냈고, 휴메디스는 에스테틱 사업부와 의약품 수탁 사업부 중심으로 성장하였습니다. 영업이익은 사업 관련 비용(광고선전비), 인건비, 연구개발비 등이 집행이 되면서 전년 대비 감소하였습니다. 당기순이익은 종속회사 영업권 손상 반영, 관계회사 지분법 손실이 반영되었습니다.

가. 재무상태

[요약 연결재무상태표]

(단위 : 원)

과 목	제36기 (2022년 12월말)	제35기 (2021년 12월말)
자산		
유동자산	611,225,979,949	618,519,429,354
비유동자산	631,883,239,852	665,228,282,067
자산총계	1,243,109,219,801	1,283,747,711,421
부채		
유동부채	367,562,228,300	347,001,250,822
비유동부채	89,671,397,651	85,625,996,664
부채총계	457,233,625,951	432,627,247,486
자본		
지배기업 소유주지분	464,316,408,334	537,838,160,757
자본금	6,310,746,000	6,015,144,500
자본잉여금	374,525,939,950	374,577,795,556
자본조정	(33,682,028,233)	(26,604,672,775)
기타포괄손익누계액	316,429,575	539,044,878
이익잉여금	116,845,321,042	183,310,848,598
비지배지분	321,559,185,516	313,282,303,178
자본총계	785,875,593,850	851,120,463,935
부채와 자본 총계	1,243,109,219,801	1,283,747,711,421

나. 영업실적

[요약 연결손익계산서]

(단위 : 원)

과 목	제36기 (2022년 12월말)	제35기 (2021년 12월말)
영업수익	664,364,718,200	574,647,694,739
영업이익	86,475,529,116	74,301,891,633
법인세비용차감전순손익	655,323,165	63,472,597,838
법인세비용	33,740,386,402	30,512,908,979
계속영업순이익	(33,085,063,237)	32,959,688,859
중단영업순이익	(378,067,657)	(888,809,921)
당기순이익	(33,463,130,894)	32,070,878,938
당기순이익의 귀속		

지배기업의 소유주지분	(60,254,134,705)	3,994,540,846
계속영업당기순이익	(60,038,294,854)	4,501,964,841
중단영업당기순이익	(215,839,851)	(507,423,995)
비지배지분	26,791,003,811	28,076,338,092
계속영업당기순이익	26,953,231,617	28,457,724,018
중단영업당기순이익	(162,227,806)	(381,385,926)

4. 유동성 및 자금조달과 지출

가. 요약 연결현금흐름표

(단위 : 원)

과 목	제36(당) 기	제35(전) 기
I. 영업활동으로 인한 현금흐름	64,373,889,777	49,821,824,905
II. 투자활동으로 인한 현금흐름	6,954,793,914	(129,093,718,494)
III. 재무활동으로 인한 현금흐름	(6,253,143,210)	187,617,649,138
IV. 현금 및 현금성자산의 증가(I+II+III)	65,075,540,481	108,345,755,549
V. 기초 현금및현금성자산	218,400,053,151	109,261,084,400
VI. 현금 및 현금성자산의 환율변동효과	505,796,787	793,213,202
VII. 매각예정자산으로 분류된 현금 및 현금성자산	(1,335,310,216)	-
VIII. 기말의 현금 및 현금성자산	282,646,080,203	218,400,053,151

나. 장·단기차입금 등(연결기준)

(1) 보고기간종료일 현재 단기차입금의 내역은 다음과 같습니다.

(단위: 천원)				
구 분			당기말	전기말
내역	차입처	이자율		
USANCE	한국산업은행	1.74%~4.08%	360,580	1,003,426
운전자금	한국산업은행(주1)	3.10%~4.93%	32,100,000	59,100,000
	신한은행(주1)	3.47%	3,000,000	-
	(주)블러썸엔터테인먼트	4.60%	300,000	300,000
	중소기업은행	-	-	500,000
시설자금	한국산업은행(주1)	기준금리+0.47%	72,000,000	76,872,000
합 계			107,760,580	137,775,426

(주1) 상기 차입금에 대하여 연결실체 소유의 부동산을 담보(주석16 참조)로 제공하였습니다.

(2) 보고기간종료일 현재 장기차입금의 내역은 다음과 같습니다.

(단위: 천원)					
구 분				당기말	전기말
내역	차입처	이자율	만기		
시설자금	한국산업은행	2.97%~4.88%	2027.12.22	40,000,000	2,000,000
	IBK캐피탈	7.19%	2024.02.13	826,179	413,090
운전자금	한국산업은행	고정금리+1.04%	2024.02.23	5,000,000	-
	한국산업은행	5.23%~5.61%	2024.11.22	25,000,000	-
소 계				70,826,179	2,413,090
유동성장기차입금				-	-
합 계				70,826,179	2,413,090

(3) 보고기간종료일 현재 차입금의 상환계획은 다음과 같습니다.

(단위: 천원)					
구 분	합 계	1년 미만	2년 이하	3년 이하	3년 초과
단기차입금	107,760,580	107,760,580	-	-	-
장기차입금	70,826,179	-	30,826,179	-	40,000,000
합 계	178,586,759	107,760,580	30,826,179	-	40,000,000

5. 부외거래

당사는 보고서 제출일 현재 해당사항이 없습니다.

6. 그 밖에 투자의사결정에 필요한 사항

가. 제약산업에 중대한 영향을 줄 수 있는 사항

(1) FTA 확대 실시에 따른 제약산업의 개편

① 다국적 제약기업의 본격적 국내 진출

현재 국내 제약시장은 약 800여 국내제약사들과 약 40여 개의 다국적 제약사들이 있으나 의약품 생산액 기준으로 보면 연간 1천억원이 넘는 제약업체는 40여 업체입니다. 전체 시장규모를 보면 70%를 1천억대 이상기업(외자기업 포함)들이 점유하고 있으며, 이 중 외자기업이 약 25% 정도를 점유하는 등 대형기업으로의 편중이 심한 편입니다. 또한 향후 FTA의 확대 실시와 함께 선진국형 품질 기준인 cGMP가 도입, 법적 강제화가 되면 현재 cGMP 품질 기준의 생산설비가 없는 약 400여개의 업체가 생산 중단 및 위탁을 해야하는 등 향후 제약산업의 경쟁구조는 대형기업, 다국적기업, cGMP 생산능력 등을 보유한 기업을 중심으로 재편될 전망입니다.

② 생산 및 품질에 대한 기준(cGMP) 강화

FTA 확대 실시와 함께 선진국형 품질 기준인 cGMP도 국내에 빠르게 도입될 전망입니다. 이는 법률이나 각종 규정 및 기준은 "상향 평준화"가 되기 때문에 이러한 생산 및 품질기준이 도입되면 현재 800여개 국내 중소제약사 중 cGMP 품질 기준의 생산설비가 없는 여러 업체가 생산 중단 및 위탁을 해야하는 등 많은 변화가 예상됩니다.

(2) 국내 제약산업의 정책 및 환경 변화

① 시장형 실거래가제 폐지(2014년 2월 확정)

② 급여 품목에 대한 보험약가 일괄인하(2012년 4월 1일 시행)

③ 불공정거래(리베이트) 단속 강화

④ 기타 사항

- 생활수준 향상과 고령화 사회 진입으로의 가속화

- 환경오염에 따른 2차 질병 발생

- 국내외 경기 상황

- 남북한 긴장과 이와 유사한 국가적 분쟁

- 코로나19 등 예기치 못한 질병 발생 등

V. 회계감사인의 감사의견 등

1. 외부감사에 관한 사항

1. 회계감사인의 명칭 및 감사의견(검토의견 포함한다. 이하 이 조에서 같다)을 다음의 표에 따라 기재한다.

사업연도	감사인	감사의견	강조사항 등	핵심감사사항
제36기 (당기)	삼정회계법인	적정 (별도/연결)	[연결] 해당사항 없음 [별도] 해당사항 없음	[연결] 영업권(㈜휴온스) 손상검사 [별도] 종속기업투자주식(㈜휴온스)의 손상평가
제35기 (전기)	삼정회계법인	적정 (별도/연결)	[연결] 해당사항 없음 [별도] 해당사항 없음	[연결] 영업권 손상평가 [별도] 종속기업투자주식의 손상평가
제34기 (전전기)	삼정회계법인	적정 (별도/연결)	[연결] 해당사항 없음 [별도] 해당사항 없음	[연결] 영업권 손상평가 [별도] 종속기업투자주식의 손상평가

2. 감사용역 체결현황은 다음의 표에 따라 기재한다.

사업연도	감사인	내 용	감사계약내역		실제수행내역	
			보수	시간	보수	시간
제36기 (당기)	삼정회계법인	반기 재무제표 검토(별도, 연결) 재무제표 감사(별도, 연결)	290	2,847	174	3,101
제35기 (전기)	삼정회계법인	반기 재무제표 검토(별도, 연결) 재무제표 감사(별도, 연결)	167	1,700	167	2,203
제34기 (전전기)	삼정회계법인	반기 재무제표 검토(별도, 연결) 재무제표 감사(별도, 연결)	155	1,650	155	1,690

3. 회계감사인과의 비감사용역 계약체결 현황은 다음의 표에 따라 기재한다.

사업연도	계약체결일	용역내용	용역수행기간	용역보수	비고
제36기(당기)	2022.08	22년도 귀속 법인세 세무조정	2022.08~2023.04	10	-
제35기(전기)	-	-	-	-	-
제34기(전전기)	2020.11	물적분한 세무자문	2020.11~2021.04	80	-

4. 재무제표 중 이해관계자의 판단에 상당한 영향을 미칠 수 있는 사항에 대해 내부감사기구가 회계감사인과 논의한 결과를 다음의 표에 따라 기재한다.

구분	일자	참석자	방식	주요 논의 내용
1	2021년 12월 30일	업무수행이사, 감사	서면 논의	2022년 감사계획 보고
2	2022년 03월 17일	업무수행이사, 감사	서면 논의	외부감사인의 감사결과 보고
3	2022년 05월 12일	업무수행이사, 감사	서면 논의	외부감사인의 검토결과 보고
4	2022년 12월 14일	업무수행이사, 감사	대면 보고	외부감사인의 검토결과 보고 및 핵심감사사항 보고

4	2023년 02월 14일	업무수행이사, 감사	대면 보고	그룹감사 관련 커뮤니케이션
4	2023년 03월 16일	업무수행이사, 감사	서면 보고	외부감사인의 감사결과 보고 및 그룹감사 관련 커뮤니케이션

5. 조정협의회내용 및 재무제표 불일치정보

당사는 연결 및 별도재무제표 기준 전·당기 감사인간 의견불일치 조정협의회를 개최한 이력이 없습니다.

6. 회계감사인의 변경

보고서 제출일 현재 해당사항 없습니다.

※ 당사는 2021년 12월 31일 부로 삼정회계법인과의 감사계약기간이 만료됨에 따라 2022년 02월 11일 감사인 선임위원회를 개최하여 향후 3년간 삼정회계법인을 외부감사인으로 선임하기로 결의하였습니다.

- 선임 외부감사인 : 삼정회계법인
- 선임기간 : 3년(제36기~제38기 : 2022.01.01 ~ 2024.12.31)
- 감사인 선임위원회 개최일: 2022년 2월 11일
- 신규 선임 외부감사인 계약체결일: 2022년 2월 11일

2. 내부통제에 관한 사항

1. 내부회계관리제도의 운영 실태

(1) 내부회계관리자가 보고한 내용

사업연도	보고일자	보고내용	비고
제36기 (2022년)	2023.02.14	2022년 내부회계관리 운영실태 평가보고	특이사항 없음
제35기 (2021년)	2022.02.07	2021년 내부회계관리 운영실태 평가보고	특이사항 없음
제34기 (2020년)	2021.02.04	2020년 내부회계관리 운영실태 평가보고	특이사항 없음

(2) 감사인이 감사보고서에 표명한 종합 의견 등

경영자의 내부회계관리제도 운영실태 평가보고서에 대한 삼정회계법인의 검토결과, 상기 경영자의 운영실태보고 내용이 중요성의 관점에서 내부회계관리제도 모범규준의 제 규정에 따라 작성되지 않았다고 판단하게 하는 점이 발견되지 아니하였습니다.

VI. 이사회 등 회사의 기관에 관한 사항

1. 이사회에 관한 사항

1. 이사회 구성 개요

보고서작성기준일(2022년 12월 31일) 현재 당사의 이사회는 사내이사 3인과 사외이사 3인, 총 6인의 이사로 구성되어 있습니다. 이사회 의장은 정관에 따라 대표이사(송수영)가 담당하고 있습니다.

각 이사의 주요 이력 등 자세한 사항은 'VIII. 임원 및 직원 등에 관한 사항'을 참조하시기 바랍니다.

(단위 : 명)

이사의 수	사외이사 수	사외이사 변동현황		
		선임	해임	중도퇴임
6	3	2	-	-

※ 2022. 3. 31. 사외이사 2인 임기만료 및 신규 선임

성명	직위	담당업무	선임일자	비고
송수영	대표이사 /이사회위원장	회사총괄	신규선임 (2022.03.31)	대표이사로서 이사회를 효율적이고 책임있게 운영하기 위해 이사회 의장 겸직
윤성태	사내이사	그룹총괄	재선임 (2021.03.19)	-
김완섭	기타비상무이사	사내이사	재선임 (2022.03.31)	-
이규연	사외이사	사외이사 (감사위원)	신규선임 (2022.03.31)	-
장진우	사외이사	사외이사 (감사위원)	신규선임 (2022.03.31)	-
탁병훈	사외이사	사외이사 (감사위원)	재선임 (2020.03.19)	-

2. 이사회 주요활동 내역

회차	개최일자	의안내용	사내이사			사외이사				
			송수영 (출석률: 100%)	윤성태 (출석률: 100%)	김완섭 (출석률: 100%)	이규연 (출석률: 100%)	장진우 (출석률: 75%)	탁병훈 (출석률: 100%)	이규래 (출석률: 80%)	이종정 (출석률: 100%)
1	2022.02.07	제35기 (별도)재무제표 승인의 건	-	찬성	찬성	-	-	찬성	찬성	찬성
		경영자문료 지급의 건	-	찬성	찬성	-	-	찬성	찬성	찬성
2	2022.02.21	제35기 (연결)재무제표 승인의 건	-	찬성	찬성	-	-	찬성	찬성	찬성
		이사회 규정 개정의 건	-	찬성	찬성	-	-	찬성	찬성	찬성

3	2022.03.04	제35기 정기주주총회 소집 결정의 건	-	찬성	찬성	-	-	찬성	찬성	찬성
		전자투표제도 및 전자위임장제도 도입의 건	-	찬성	찬성	-	-	찬성	찬성	찬성
4	2022.03.10	제35기 정기주주총회 일정 변경의 건	-	찬성	찬성	-	-	찬성	찬성	찬성
5	2022.03.16	제35기 영업보고서 승인의 건	-	찬성	찬성	-	-	찬성	불참	찬성
		자기주식 취득 신탁계약 체결의 건	-	찬성	찬성	-	-	찬성	불참	찬성
6	2022.03.31	대표이사 선임의 건	찬성	찬성	찬성	찬성	찬성	찬성	-	-
		이사회 내 위원회 설치 및 위원회 규정 제정의 건	찬성	찬성	찬성	찬성	찬성	찬성	-	-
7	2022.04.07	타법인 주식 처분의 건	찬성	찬성	찬성	찬성	찬성	찬성	-	-
8	2022.05.18	타법인 자회사 편입의 건	찬성	찬성	찬성	찬성	불참	찬성	-	-
		투자심의위원회 규정 제정의 건	찬성	찬성	찬성	찬성	불참	찬성	-	-
9	2022.06.10	투자심의위원회 규정 및 운영사항 보고	보고	보고	보고	보고	보고	보고	보고	보고
		차입금 만기 연장의 건	찬성	찬성	찬성	찬성	찬성	찬성	-	-
		이사회 규정 개정의 건	찬성	찬성	찬성	찬성	찬성	찬성	-	-
		컴플라이언스 책임자 선임의 건	찬성	찬성	찬성	찬성	찬성	찬성	-	-
10	2022.06.22	시설 차입금 만기 연장의 건	보고	보고	보고	보고	보고	보고	보고	보고
		타법인 주식 취득 결정의 건	찬성	찬성	찬성	찬성	불참	찬성	-	-
		부패방지 및 컴플라이언스 방침 제정의 건	찬성	찬성	찬성	찬성	불참	찬성	-	-
11	2022.06.29	타법인 자금 대여 결정의 건	-	-	-	찬성	찬성	찬성	-	-
12	2022.07.26	타법인 유상증자 참여의 건	-	-	-	찬성	찬성	찬성	-	-
13	2022.12.14	ISO37301(규범준수 경영시스템) 경영검토 보고의 건	보고	보고	보고	보고	보고	보고	보고	보고
		제36기 결산배당 계획 승인의 건	찬성	찬성	찬성	찬성	찬성	찬성	-	-
		타법인 유상증자 참여의 건	-	-	찬성	찬성	찬성	찬성	-	-
		준법지원인 선임의 건	찬성	찬성	찬성	찬성	찬성	찬성	-	-
		이사회 다양성 지침 제정의 건	찬성	찬성	찬성	찬성	찬성	찬성	-	-

주) 2022. 3. 31. 제35기 정기주주총회에서 송수영 사내이사, 이규연, 장진우 사외이사가 신규선임되었으며 이규래, 이종정 사외이사의 임기가 만료되었습니다.

3. 이사회 내 위원회

3-1. 위원회 개요

위원회명	구성	소속 이사명	설치목적 및 권한	비고
ESG위원회	대표이사 1명, 사외이사 2명	- 대표이사 송수영(위원장) - 사외이사 이규연 - 사외이사 장진우	지속가능경영을 위한 ESG 점검 및 관리 감독	2022.03.31 신규 설치
감사위원회	사외이사 3명	- 사외이사 이규연(위원장) - 사외이사 장진우 - 사외이사 탁병훈	회사의 내부감사기구이며 내부통제활동 및 외부감사인 선임 및 연계활동을 담당	2022.03.31 신규 설치

3-2. 위원회 활동내용

위원회명	구성원	활동내역		
		개최일자	의안내용	가결여부
감사위원회	사외이사3명	2022.05.12	1. 감사위원회 위원장 선임의 건 [외부감사인과의 커뮤니케이션] 1. 1분기 검토결과 보고	가결
		2022.12.14	[보고사항 및 교육사항] 1. 감사위원회 직무평가(자가평가) 실시 2. 2022년 내부회계관리제도 범위선정(Scoping)	보고

			3. 2022년 중간운영평가 실시 4. 내부회계관리제도 이해, 5. 내부회계관리제 관련한 감사위원회 역할 [외부감사인과의 커뮤니케이션] 1. 재무제표 감사 진행상황 보고 2. 핵심감사 사항 선정 협의	
ESG위원회	사외이사2명 사내이사1명	2022.06.22	ESG 추진과제 및 현황 보고의 건	보고
			ESG 위원회 기부금 승인 기준 정립의 건	가결
		2022.12.14	ESG 등급평가 및 추진과제 보고의 건	보고

4. 이사의 독립성

당사의 각 이사는 이사회의 추천으로 주주총회에서 승인을 얻어 선임되었습니다. 이사 선임에 관한 사항을 목적으로 하는 주주총회를 소집통지 또는 공고하는 경우 상법 제542조의4 ②에 의거 이사 후보자의 성명, 약력, 추천인, 그 밖에 대통령령으로 정하는 후보자에 관한 사항을 통지하거나 공고하고 있습니다. 추천인 및 선임배경은 다음과 같습니다.

번호	성명	추천인	임기	연임여부 (연임횟수)	담당업무	선임배경	회사와의 거래	최대주주등과의 이해관계	비고
1	송수영	이사회	3년 (2022.03~ 2025.03)	-	대표이사 (경영총괄)	당사 업무총괄 및 전문경영인 선임을 통한 효율적 경영	-	없음	-
2	윤성태	이사회	3년 (2021.03~ 2024.03)	연임(8)	사내이사 (그룹총괄)	그룹총괄 및 대외적 업무를 안정적으로 수행하기 위함	-	본인	-
3	김원섭	이사회	3년 (2022.03~ 2025.03)	연임(2)	기타비상무이사	담당 업무총괄 및 대외적 업무를 안정적으로 수행하기 위함	-	없음	-
4	이규연	이사회	3년 (2022.03~ 2025.03)	-	사외이사	한국거래소 및 법무법인 근무 경험을 바탕으로 회사 경영 감독 및 자문	-	없음	-
5	장진우	이사회	3년 (2022.03~ 2025.03)	-	사외이사	의료전문가	-	없음	-
6	탁병훈	이사회	3년 (2020.03~ 2023.03)	연임(1)	사외이사	행정전문가	-	없음	-

5. 사외이사의 전문성

5-1. 지원조직

회사는 사외이사만을 지원하는 별도의 조직을 설치하여 운영하고 있지 아니하며, 사외이사 요청시 이사회 주관부서에서 제반 지원 업무를 수행하고 있습니다.

사외이사 교육 미실시 내역

사외이사 교육 실시여부	사외이사 교육 미실시 사유
--------------	----------------

미 실시	보고서 제출기준일 현재 당사의 사외이사는 각 분야 전문가로서 전문성을 충분히 갖추고 있어 사외이사를 대상으로 교육을 실시하거나 위탁 교육 등 외부기관이 제공하는 교육을 이수한 바 없습니다. 필요시 교육을 실시할 예정입니다.
------	--

2. 감사제도에 관한 사항

1. 감사위원회 설치여부, 구성방법

당사는 제35기 정기주주총회(2022.03.31)에서 감사위원회 도입에 따라 기존 상근감사 대신 사외이사 3명으로 구성된 감사위원회가 설치 되었습니다. 당사의 정관상 감사위원회의 권한과 책임, 인원수 등과 관련한 사항은 다음과 같습니다.

구분	내용
제47조 (감사위원회의 구성)	<p>① 회사는 감사에 갈음하여 제43조의 규정에 의한 감사위원회를 둔다.</p> <p>② 감사위원회는 3인 이상의 이사로 구성하고, 총 위원의 3분의 2 이상은 사외이사이어야 한다.</p> <p>③ 감사위원회위원의 선임은 출석한 주주의 의결권의 과반수로 하되 발행주식총수의 4분의 1 이상의 수로 하여야 한다. 다만, 상법 제368조의4 제1항에 따라 전자적 방법으로 의결권을 행사할 수 있도록 한 경우에는 출석한 주주의 의결권의 과반수로써 감사위원회위원의 선임을 결의할 수 있다.</p> <p>④ 감사위원회위원의 해임은 출석한 주주의 의결권의 3분의 2 이상의 수로 하되, 발행주식총수의 3분의 1 이상의 수로 하여야 한다.</p> <p>⑤ 제3항·제4항의 감사위원회위원의 선임 또는 해임에는 의결권 있는 발행주식총수의 100분의 3을 초과하는 수의 주식을 가진 주주(최대주주인 경우에는 사외이사가 아닌 감사위원회위원을 선임 또는 해임할 때에 그의 특수관계인, 최대주주 또는 그 특수관계인의 계산으로 주식을 보유하는 자, 최대주주 또는 그 특수관계인에게 의결권을 위임한 자가 소유하는 의결권 있는 주식의 수를 합산한다)는 그 초과하는 주식에 관하여 의결권을 행사하지 못한다.</p>

2. 감사위원회의 감사업무에 필요한 경영정보 접근을 위한 내부장치 마련 여부

당사는 감사의 감사업무에 필요한 경영정보 접근을 위하여 정관에 다음과 같은 규정을 두고 있습니다.

구분	규정	내용
----	----	----

정관	제50조 (감사위원회의 직 무 등)	<p>① 감사위원회는 회사의 회계와 업무를 감사한다.</p> <p>② 감사위원회는 회의의 목적사항과 소집의 이유를 기재한 서면을 이사회에 제출하여 임시주주총회의 소집을 청구할 수 있다.</p> <p>③ 감사위원회는 필요한 경우 회사의 비용으로 전문가의 조력을 구할 수 있다.</p> <p>④ 감사위원회는 그 직무를 수행하기 위하여 필요한 때에는 자회사에 대하여 영업의 보고를 요구할 수 있다. 이 경우 자회사가 지체없이 보고를 하지 아니할 때 또는 그 보고의 내용을 확인할 필요가 있는 때에는 자회사의 업무와 재산상태를 조사할 수 있다.</p> <p>⑤ 감사위원회는 제1항 내지 제4항 외에 이사회가 위임한 사항을 처리한다.</p> <p>⑥ 감사위원회는 필요하면 회의의 목적사항과 소집이유를 적은 서면을 이사(소집권자가 있는 경우에는 소집권자)에게 제출하여 이사회 소집을 청구할 수 있다.</p> <p>⑦ 제6항의 청구를 하였는데도 이사가 지체 없이 이사회를 소집하지 아니하면 그 청구한 감사위원회가 이사회를 소집할 수 있다.</p>
----	---------------------------	--

감사위원 현황

성명	사외이사 여부	경력	회계·재무전문가 관련		
			해당 여부	전문가 유형	관련 경력
이규연	예	2016~현재 법무법인 광장(Lee&Ko) 고문 2019~2022 한국거래소 유가증권시장 기업심사위원 2013~2014 코스닥협회 자문위원 1988~2016 한국거래소 코스닥시장본부, 유가증권시장본부 상무	예	② 재무 전문가 (4호 유형)	2019~2022 한국거래소 유가증권시장 기업심사위원 1988~2016 한국거래소 코스닥시장본부, 유가증권시장본부 상무
장진우	예	2010~현재 연세대학교 의과대학 뇌연구소 소장 2005~현재 연세대학교 의과대학 신경외과 교수 2010~2014 연세대학교 의과대학 신경외과학교실 주임교수 2008~2010 세브란스병원 기획관리실장	-	-	-
탁병훈	예	전 서울경찰청 경무과 총경 고려대학교 정책대학원 감사행정학 수료	-	-	-

4. 감사위원회 위원의 독립성

당사는 관련 법령 및 정관에 따라 위원회의 구성, 운영 및 권한·책임 등을 감사위원회 직무규정에 정의하여 감사업무를 수행하고 있습니다. 감사위원회 위원은 이사회의 추천을 받아 전원 주주총회의 결의를 통해 선임한 사외이사로 구성되어 있으며, 회계·재무 전문가를 포함하고 있습니다. 감사위원회 위원들은 당사 또는 당사의 최대주주, 주요주주와 감사위원회 활동의 독립성을 저해할 어떠한 관계도 없습니다. 또한, 감사위원회는 사외이사가 대표를 맡는 등 관련 법령의 요건을 충족하고 있습니다. 감사위원회는 다음과 같이 감사업무를 수행하고 있습니다. 회계감사를 위해서는 재무제표등 회계 관련 서류 및 회계법인의 감사절차와 감사결과를 검토하고, 필요한 경우에는 회계법인에 대하여 회계에 관한 장부와 관련 서류에 대한 추가 검토를 요청하고 그 결과를 검토합니다. 그리고 감사위원회는 신뢰할 수 있는 회계정보의 작성 및 공시를 위하여 설치한내부회계관리제도의 운영실태를 내부회계관리자로부터 보고 받고 이를 검토합니다. 또한, 감사위원회는 업무감사를 위하여 이사회 및 기타 중요한

회의에 출석하고 필요할 경우에는 이사로부터 경영 관련 심의내용과 영업에 관한 보고를 받고 중요한 업무에 관한 회사의보고에 대해 추가 검토 및 자료 보완을 요청하는 등 적절한 방법을 사용하여 검토합니다.

구분	성명	임기	연임 여부	연임 횟수	선임배경	추천인	활동 분야	회사와의 거래	최대주주 또는 주요주주와의 관계
사외이사인 감사위원	이규연	3년	신규	-	오랜기간 한국거래소에 근무한 경험을 바탕으로 이사회 및 산하 위원회에 참석하여 객관적이고 유용한 조언과 자문을 제공할 수 있는 후보자로 판단되어 감사위원으로 추천함.	이사회	감사	해당사항 없음	해당사항 없음
사외이사인 감사위원	장진우	3년	신규	-	오랜기간 의료분야에 근무한 경험을 바탕으로 이사회 및 산하 위원회에 참석하여 객관적이고 유용한 조언과 자문을 제공할 수 있는 후보자로 판단되어 감사위원으로 추천함.	이사회	감사	해당사항 없음	해당사항 없음
사외이사인 감사위원	탁병훈	3년	연임	1	감사행정학 수료 및 경찰청 총경 근무 경험을 바탕으로 이사회 및 산하 위원회에 참석하여 객관적이고 유용한 조언과 자문을 제공할 수 있는 후보자로 판단되어 감사위원으로 추천함.	이사회	감사	해당사항 없음	해당사항 없음

5. 감사위원회(감사)의 주요활동내역

회차	개최일자	의안내용	가결여부
1	2022.05.12	1. 감사위원회 위원장 선임의 건 1) 규정 11호에 따라 위원장 선임 : 이규연 [외부감사인과의 커뮤니케이션] 1. 1분기 검토결과 보고	가결
2	2022.12.14	[보고사항 및 교육사항] 1. 감사위원회 직무평가(자가평가) 실시 2. 2022년 내부회계관리제도 범위선정(Scoping) 3. 2022년 중간운영평가 실시 4. 내부회계관리제도 이해, 5. 내부회계관리제 관련한 감사위원회 역할 [외부감사인과의 커뮤니케이션] 1. 재무제표 감사 진행상황 보고 2. 핵심감사 사항 선정 협의	보고

6. 감사위원회 교육 미실시 내역

감사위원회 교육 실시여부	감사위원회 교육 미실시 사유
미실시	당사는 유관기관(한국상장회사협의회, 한국코스닥협회)에서 진행하는 교육과정을 통하여 감사 관련된 교육을 진행할 예정입니다.

7. 감사위원회 지원조직 현황

부서(팀)명	직원수(명)	직위(근속연수)	주요 활동내역
--------	--------	----------	---------

내부회계전담팀	4	부장 1명 (8개월) 과장 1명 (9개월) 사원 2명 (평균9개월)	감사위원회 활동 전반 및 내부회계관리제도에 관한 직무 수행 지원
---------	---	---	-------------------------------------

8. 준법지원인 등 지원조직 현황

부서(팀)명	직원수(명)	직위(근속연수)	주요 활동내역
법무실	6	이사대우 1명 (3년 7개월) 과장 2명 (평균 개월) 대리 3명 (평균개월)	- 준법 지원인 - 준법 경영 제도화
정도경영실	10	이사 1명 (12년 2개월) 부장 1명 (10년 9개월) 차장 3명 (4년 8개월) 과장 1명 (2년 10개월) 대리 2명 (7개월) 사원 2명 (4개월)	- 준법 통제 실무 및 제반제도 수립

3. 주주총회 등에 관한 사항

1. 투표제도 현황

(기준일 : 2022년 12월 31일)

투표제도 종류	집중투표제	서면투표제	전자투표제
도입여부	배제	미도입	도입
실시여부	-	-	제34기(2020년도) 정기 주주총회 제35기(2021년도) 정기 주주총회 제36기(2022년도) 정기 주주총회

※ 당사는 작성기준일 현재 의결권대리행사권유제도를 도입하고 있으며, 피권유자에게 직접 권유, 우편 또는 전자우편을 통한 송부, 공시 내용 등에 위임장 용지 게시 등의 방법을 통하여 의결권 위임을 실시하고 있습니다.

2. 소수주주권

보고서 작성기준일 현재 해당사항이 없습니다.

3. 경영권 경쟁

보고서 작성기준일 현재 해당사항이 없습니다.

4. 의결권 현황

(기준일 : 2022년 12월 31일)

(단위 : 주)

구 분	주식의 종류	주식수	비고
-----	--------	-----	----

발행주식총수(A)	보통주	12,621,492	-
	-	-	-
의결권없는 주식수(B)	보통주	373,417	자기주식
	-	-	-
정관에 의하여 의결권 행사가 배제된 주식수(C)	보통주	-	-
	-	-	-
기타 법률에 의하여 의결권 행사가 제한된 주식수(D)	보통주	-	-
	-	-	-
의결권이 부활된 주식수(E)	보통주	-	-
	-	-	-
의결권을 행사할 수 있는 주식수 (F = A - B - C - D + E)	보통주	12,248,075	-
	-	-	-

5. 주식사무

정 관 상 신주인수권의 내 용	<p>① 주주는 그가 소유한 주식의 수에 비례하여 신주의 배정을 받을 권리를 갖는다.</p> <p>② 회사는 제1항의 규정에도 불구하고 다음 각 호의 어느 하나에 해당하는 경우 이사회 의 결의로 주주 외의 자에게 신주를 배정할 수 있다.</p> <ol style="list-style-type: none"> 1. 발행주식총수의 100분의 50을 초과하지 않는 범위 내에서 "자본시장과 금융투자 업에 관한 법률" 제165조의6에 따라 일반공모증자 방식으로 신주를 발행하는 경우 2. "상법" 제542조의3에 따른 주식매수선택권의 행사로 인하여 신주를 발행하는 경 우 3. 발행하는 주식총수의 100분의 20 범위 내에서 우리사주조합원에게 주식을 우선 배정하는 경우 4. "근로복지기본법" 제39조의 규정에 의한 우리사주매수선택권의 행사로 인하여 신 주를 발행하는 경우 5. 발행주식총수의 100분의 20을 초과하지 않는 범위 내에서 긴급한 자금조달을 위 하여 특수관계인, 국내외 금융기관 또는 기관투자자에게 신주를 발행하는 경우 6. 발행주식총수의 100분의 20을 초과하지 않는 범위 내에서 사업상 중요한 기술도 입, 연구개발, 생산, 판매, 자본채휴를 위하여 그 상대방에게 신주를 발행하는 경우 <p>③ 제1항 및 2항의 규정에도 불구하고 회사가 독점규제 및 공정거래에 관한 법률(이하 "공정거래법"이라 함)에 따른 지주회사 요건 또는 규제를 충족하기 위하여나 지주 사업을 원활하게 수행하기 위해, 자회사 또는 다른 회사의 주주들로부터 당해 회사의 발행주식을 현물출자 받는 경우에는 주주 외의 자에게 이사회 결의로 신주를 배정할 수 있다.</p> <p>④ 제2항 각 호 중 어느 하나의 규정 및 제3항에 의해 신주를 발행할 경우 발행할 주 식의 종류와 수 및 발행가격 등은 이사회 결의로 정한다.</p> <p>⑤ 신주인수권의 포기 또는 상실에 따른 주식과 신주배정에서 발생한 단주에 대한 처 리방법은 이사회 결의로 정한다.</p> <p>⑥ 회사는 제 1항에 따라 신주를 배정하는 경우에는 주주에게 신주인수권증서를 발 행하여야 한다.</p>
결 산 일	12월 31일

정 관 상 주주명부폐쇄 기준일	제16조(주주명부의 폐쇄 및 기준일) ① 회사는 매년 12월 31일 현재 주주명부에 기재되어 있는 주주를 그 결산기에 관한 정기주주총회에서 권리를 행사할 주주로 한다. ② 회사는 임시주주총회의 소집, 기타 필요한 경우 의결권을 행사하거나 배당을 받을 자 기타주주 또는 질권자로서 권리를 행사할 자를 정하기 위하여 이사회 결의로 일정한 기간을 정하여 주주명부의 기재변경을 정지하거나 일정한 날에 주주명부에 기재된 주주 또는 질권자를 그 권리를 행사할 주주 또는 질권자로 볼 수 있다. ③ 회사가 제2항의 기간 또는 날을 정하는 경우 3개월을 경과하지 아니하는 일정한 기간을 정하여 권리에 관한 주주명부의 기재변경을 정지하거나, 3개월 내로 정한 날에 주주명부에 기재되어 있는 주주를 그 권리를 행사할 주주로 할 수 있다. ④ 회사가 제2항의 기간 또는 날을 정한 때에는 그 기간 또는 날의 2주 전에 이를 공고하여야 한다.		
주식 및 신주인수권증서에 표시되어야 할 권리의 전자등록	회사는 주권 및 신주인수권증서를 발행하는 대신 전자등록기관의 전자등록계좌부에 주식 및 신주인수권증서에 표시되어야 할 권리를 전자등록 한다.		
명의개서대리인	국민은행 증권대행부		
주주의 특전	-	공고 홈페이지	www.huonglobal.com

6. 주주총회 의사록 요약

주총일자	안 건	결 의 내 용	비 고
정기주주총회 (2022.03.31)	<ul style="list-style-type: none"> - 제1호 의안: 제35기 재무제표 승인의 건 - 제2호 의안: 정관 일부 변경의 건 - 제3호 의안: 이사 선임의 건 <li style="padding-left: 20px;">제3-1호 의안: 기타비상무이사 김완섭 선임의 건 <li style="padding-left: 20px;">제3-2호 의안: 사내이사 송수영 선임의 건 <li style="padding-left: 20px;">제3-3호 의안: 사외이사 장진우 선임의 건 - 제4호 의안: 감사위원회 위원이 되는 사외이사 선임의 건 <li style="padding-left: 20px;">제4-1호 의안: 사외이사 이규연 선임의 건 - 제5호 의안: 감사위원회 위원 선임의 건 <li style="padding-left: 20px;">제5-1호 의안: 감사위원회 위원 탁병훈 선임의 건 <li style="padding-left: 20px;">제5-2호 의안: 감사위원회 위원 장진우 선임의 건 - 제6호 의안: 이사보수한도 승인의 건 - 제7호 의안: (이사회 부여분) 주식매수선택권 부여승인의 건 	원안대로 가결	제35기
정기주주총회 (2021.03.19)	<ul style="list-style-type: none"> - 제1호 의안 : 제34기 재무제표 승인의 건 - 제2호 의안 : 정관 일부 변경의 건 - 제3호 의안 : 분할계획서 승인의 건 - 제4호 의안 : 이사선임의 건 - 제5호 의안 : 이사보수한도 승인의 건 - 제6호 의안 : 감사보수한도 승인의 건 	원안대로 가결	제34기

<p>정기주주총회 (2020.03.19)</p>	<ul style="list-style-type: none"> - 제1호 의안 : 제33기 재무제표 승인의 건 - 제2호 의안 : 정관 일부 변경의 건 - 제3호 의안 : 이사선임의 건 - 제4호 의안 : 이사보수한도 승인의 건 - 제5호 의안 : 감사보수한도 승인의 건 	<p>원안대로 가결</p>	<p>제33기</p>
<p>정기주주총회 (2019.03.15)</p>	<ul style="list-style-type: none"> - 제1호 의안 : 제32기 재무제표 승인의 건 - 제2호 의안 : 정관 일부 변경의 건 - 제3호 의안 : 이사선임의 건 - 제4호 의안 : 감사선임의 건 - 제5호 의안 : 이사보수한도 승인의 건 - 제6호 의안 : 감사보수한도 승인의 건 	<p>원안대로 가결</p>	<p>제32기</p>
<p>정기주주총회 (2018.03.16)</p>	<ul style="list-style-type: none"> - 제1호 의안 : 제31기 재무제표 승인의 건 - 제2호 의안 : 이사선임의 건 - 제3호 의안 : 이사보수한도 승인의 건 - 제4호 의안 : 감사보수한도 승인의 건 	<p>원안대로 가결</p>	<p>제31기</p>

VII. 주주에 관한 사항

1. 최대주주 및 특수관계인의 주식소유 현황

(기준일 : 2022년 12월 31일)

(단위 : 주, %)

성명	관계	주식의 종류	소유주식수 및 지분율				비고
			기 초		기 말		
			주식수	지분율	주식수	지분율	
윤성태	최대주주	보통주	5,255,927	43.69	5,523,823	43.77	-
윤인상	친인척	보통주	497,432	4.13	524,594	4.16	-
김경아	친인척	보통주	409,231	3.40	429,692	3.40	-
윤연상	친인척	보통주	329,129	2.74	345,585	2.74	-
윤희상	친인척	보통주	305,244	2.54	320,506	2.54	-
천청운	계열회사 임원(등기)	보통주	2,324	0.02	2,440	0.02	-
이규연	임원(등기)	보통주	0	0.00	1,365	0.01	-
계		보통주	6,811,650	56.62	7,153,595	56.63	-
		-	-	-	-	-	-

2. 최대주주의 주요경력 및 개요

- 최대주주 : 윤성태
- 학력 : 한양대학교 공학대학원 프로젝트관리학과 석사
- 주요경력(최근 5년간) :
 - 현 한국제약바이오협회 이사장
 - 현 휴온스글로벌 사내이사
 - 현 휴온스 기타비상무이사
 - 현 휴메딕스 기타비상무이사
 - 현 휴엠앤씨 기타비상무이사
 - 현 휴온스바이오과파마 사내이사
 - 현 휴온스메디텍 기타비상무이사
 - 현 휴온스푸디언스 기타비상무이사
 - 현 휴온스랩 대표이사

3. 최대주주 변동내역

당사는 최근 5년간 최대주주의 변동이 없습니다.

4. 주식 소유현황

(기준일 : 2022년 12월 31일)

(단위 : 주)

구분	주주명	소유주식수	지분율(%)	비고
----	-----	-------	--------	----

5% 이상 주주	윤성태	5,523,823	43.77	-
	-	-	-	-
우리사주조합		-	-	-

소액주주현황

(기준일 : 2022년 12월 31일)

(단위 : 주)

구 분	주주			소유주식			비 고
	소액 주주수	전체 주주수	비율 (%)	소액 주식수	총발행 주식수	비율 (%)	
소액주주	14,325	14,334	99.94	4,958,685	12,621,492	39.29	-

※ 상기 소액주주는 발행주식 총수의 1% 미만 주식을 소유한 주주이며, 최대주주의 특수관계인을 제외하였습니다.

VIII. 임원 및 직원 등에 관한 사항

1. 임원 및 직원 등의 현황

1. 임원 현황

(기준일 : 2022년 12월 31일)

(단위 : 주)

성명	성별	출생년월	직위	등기임원 여부	상근 여부	담당 업무	주요경력	소유주식수		최대주주와의 관계	재직기간	임기 만료일
								의결권 있는 주식	의결권 없는 주식			
송수영	남	1963.06	대표이사	사내이사	상근	회사총괄	한양대학교 산업공학과 학사 한국외국어대학교 동시통역대학원 석사 삼성전자, SAP Japan Deloitte Consulting Japn	-	-	-	11개월	2025.03.31
윤성태	남	1964.08	사내이사	사내이사	상근	그룹총괄	한양대학교 산업공학과 학사 한양대학교 대학원 프로젝트관리 석사 한국 IBM	5,523,823	-	본인	30년 6개월	2024.03.19
김원섭	남	1964.11	기타비상무이사	사내이사	상근	신성장사업, R&D	고려대학교 생물학과 박사 GSK 선임연구원 BMS 수석연구원	-	-	-	6년 10개월	2025.03.31
이규연	남	1963.08	사외이사	사외이사	비상근	사외이사	연세대학교 경영전문대학원 졸업 한국거래소 코스닥시장본부, 유가증권본부 현 법무법인 광장 고문	1,365	-	-	9개월	2025.03.31
탁병훈	남	1957.09	사외이사	사외이사	비상근	사외이사	서울산업대학교 정밀화학과 학사 고려대학교 정책대학원 감사행정학 수료 서울경찰청 경무과 근무(총경)	-	-	-	5년 9개월	2023.03.19
장진우	남	1959.01	사외이사	사외이사	비상근	사외이사	세브란스병원 기획관리 실장 연세대 의과대학 신경외과학교실 주임교수 현 연세대 의과대학 뇌연구소 소장	-	-	-	9개월	2025.03.31
김경아	여	1964.05	사장	미등기	상근	경영지원	이화여자대학교 정치외교학 학사 전 파나시, 휴베나	429,692	-	배우자	4년	-
윤보영	남	1965.03	사장	미등기	상근	재경	동국대학교 경영학 학사 제일약품	4,998	-	-	16년 7개월	-
이진석	남	1971.06	전무이사	미등기	상근	경영기획, 관리	성균관대학교 국제통상학 석사 한미약품	-	-	-	4년	-
강신원	남	1972.02	전무이사	미등기	상근	재무	성균관대학교 경제학 학사 상일회계법인, 한즈코퍼레이션, 메디포스트	-	-	-	8개월	-
김상열	남	1965.03	전무이사	미등기	상근	IT	경희대학교 수학과 학사 제약사 ERP 시스템개발(한미약품, 보령제약)	2,171	-	-	4년	-
이유찬	남	1971.12	이사	미등기	상근	CP업무	동국대학교 경제학 학사 상일제약	-	-	-	12년 2개월	-

등기임원 선임 후보자 및 해임 대상자 현황

(기준일 : 2022년 12월 31일)

구분	성명	성별	출생년월	사외이사 후보자 해당여부	주요경력	선·해임 예정일	최대주주와의 관계

선임	배종혁	남	1967.11	사외이사	법무법인 대한 대표변호사 前) 법무법인 힌외 파트너변호사 前) 변호사 배종혁 법률사무소 대표 前) 검찰청 검사	2023.03.31	해당 없음
선임	윤인상	남	1989.12	사내이사	휴온스글로벌 전략기획실장 前) 휴온스 로컬사업본부, 마케팅실, 개발실	2023.03.31	친인척

직원 등 현황

(기준일 : 2022년 12월 31일)

(단위 : 천원)

직원										소속 외 근로자			비고
사업부문	성별	직원 수					평균 근속연수	연간급여 총액	1인평균 급여액	남	여	계	
		기간의 정함이 없는 근로자		기간제 근로자		합 계							
		전체	(단시간 근로자)	전체	(단시간 근로자)								
전사	남	75	-	2	-	77	3.2	4,994,376	64,862				-
전사	여	31	-	1	-	32	3.8	1,727,238	53,976	-	-	-	-
합 계		106	-	3	-	109	3.4	6,721,614	61,666				-

미등기임원 보수 현황

(기준일 : 2022년 12월 31일)

(단위 : 천원)

구 분	인원수	연간급여 총액	1인평균 급여액	비고
미등기임원	7	1,244,485	177,784	-

2. 임원의 보수 등

<이사·감사 전체의 보수현황>

1. 주주총회 승인금액

(단위 : 천원)

구 분	인원수	주주총회 승인금액	비고
등기이사	6	3,000,000	-
감사	0	500,000	-

2. 보수지급금액

2-1. 이사·감사 전체

(단위 : 천원)

인원수	보수총액	1인당 평균보수액	비고
6	902,472	150,412	-

- 상기 보수지급금액은 2022년 12월 31일 기준입니다.

2-2. 유형별

(단위 : 천원)

구분	인원수	보수총액	1인당 평균보수액	비고
등기이사 (사외이사, 감사위원회 위원 제외)	3	827,955	275,985	-
사외이사 (감사위원회 위원 제외)	-	-	-	-
감사위원회 위원	3	74,517	24,839	사외이사
감사	-	-	-	-

<보수지급금액 5억원 이상인 이사·감사의 개인별 보수현황>

1. 개인별 보수지급금액

(단위 : 원)

이름	직위	보수총액	보수총액에 포함되지 않는 보수
-	-	-	-

- 당사는 등기임원 1인에게 지급한 보수금액이 5억원 이상되지 않아 해당사항 없음.

2. 산정기준 및 방법

(단위 : 원)

이름	보수의 종류	총액	산정기준 및 방법
-	급여	-	-
	상여	-	-
	주식매수선택권 행사이익	-	-
	기타 근로소득	-	-
	퇴직소득	-	-
	기타소득	-	-

- 당사는 등기임원 1인에게 지급한 보수금액이 5억원 이상되지 않아 해당사항 없음.

<보수지급금액 5억원 이상 중 상위 5명의 개인별 보수현황>

1. 개인별 보수지급금액

(단위 : 원)

이름	직위	보수총액	보수총액에 포함되지 않는 보수
-	-	-	-

- 당사는 등기임원 1인에게 지급한 보수금액이 5억원 이상되지 않아 해당사항 없음.

2. 산정기준 및 방법

(단위 : 원)

이름	보수의 종류		총액	산정기준 및 방법
-	근로소득	급여	-	-
		상여	-	-
		주식매수선택권 행사이익	-	-
		기타 근로소득	-	-
	퇴직소득		-	-
	기타소득		-	-

- 당사는 등기임원 1인에게 지급한 보수금액이 5억원 이상되지 않아 해당사항 없음.

<주식매수선택권의 부여 및 행사현황>

<표1>

(단위 : 원)

구분	부여받은 인원수	주식매수선택권의 공 정가치 총액	비고
등기이사 (사외이사, 감사위원회 위원 제외)	-	-	-
사외이사 (감사위원회 위원 제외)	-	-	-
감사위원회 위원 또는 감사	-	-	-
업무집행지시자 등	-	-	-
계	-	-	-

<표2>

(기준일 : 2022년 12월 31일)

(단위 : 천원, 주)

부여 받은자	관계	부여일	부여방법	주식의 종류	최초 부여 수량	당기변동수량		총변동수량		기말 미행사수량	행사기간	행사 가격	의무 보유 여부	의무 보유 기간
						행사	취소	행사	취소					
000(7명)	미등기임원	2021.06.10	신주교부, 자기주식교부, 차액보상	보통주	12,180	-	1,550	-	3,100	9,080	2023.06.03~2026.06.02	67,700	X	-
000(102명)	직원	2021.06.10	신주교부, 자기주식교부, 차액보상	보통주	79,190	-	13,504	-	31,547	47,643	2023.06.03~2026.06.02	67,700	X	-

※ 공시서류작성기준일(2022년 12월 31일) 현재 증가 : 18,750 원

IX. 계열회사 등에 관한 사항

계열회사 현황(요약)

(기준일 : 2022년 12월 31일)

(단위 : 사)

기업집단의 명칭	계열회사의 수		
	상장	비상장	계
휴온스글로벌	4	8	12

※상세 현황은 '상세표-2. 계열회사 현황(상세)' 참조

1-2. 계열회사 출자현황

피투자회사 /투자회사	(주)휴온스 (863-87-00270)	(주)휴메딕스 (204-81-76343)	(주)휴엠앤씨 (137-81-46699)	(주)휴온스 바이오파마 (181-86-02034)	(주)휴온스 메디텍 (617-81-24930)	(주)휴온스 푸디언스 (305-81-82022)	(주)휴온스랩 (648-88-00926)	HUONS USA, INC	HUONS JAPAN Co.,Ltd.	(주)블러썸 픽처스 (220-88-84766)	(주)블러썸 스토리 (395-88-00643)
(주)휴온스글로벌 (129-81-07002)	41.26%	44.29%	57.09%	74.58%	50.21%		67.35%	100%	100%		
(주)휴온스 (863-87-00270)						74.09%					
(주)휴엠앤씨 (137-81-46699)										100%	100%

1-3. 계열회사간 임원의 겸직현황

(기준일 : 2022년 12월 31일)

성명	회사명	직위	비고
윤성태	(주)휴온스글로벌	사내이사	상근
	(주)휴온스	기타비상무이사	비상근
	(주)휴메딕스	기타비상무이사	비상근
	(주)휴엠앤씨	기타비상무이사	비상근
	(주)휴온스바이오파마	사내이사	상근
	(주)휴온스메디텍	기타비상무이사	비상근
	(주)휴온스푸디언스	기타비상무이사	비상근
	(주)휴온스랩	대표이사	상근
	HUONS USA, INC.	사내이사	비상근
송수영	(주)휴온스글로벌	대표이사	상근
	(주)휴온스	대표이사	상근

	(주)휴온스랩	사내이사	상근
	HUONS USA, INC.	사내이사	비상근
	HUONS JAPAN Co., Ltd.	사내이사	비상근
김완섭	(주)휴온스글로벌	기타비상무이사	비상근

타법인출자 현황(요약)

(기준일 : 2022년 12월 31일)

(단위 : 백만원)

출자 목적	출자회사수			총 출자금액			
	상장	비상장	계	기초 장부 가액	증가(감소)		기말 장부 가액
					취득 (처분)	평가 손익	
경영참여	3	6	9	290,570	23,155	-8,483	305,242
일반투자	-	-	-	-	-	-	-
단순투자	2	12	14	20,306	145	-2,531	17,920
계	5	18	23	310,876	23,300	-11,014	323,162

※상세 현황은 '상세표-3. 타법인출자 현황(상세)' 참조

X. 대주주 등과의 거래내용

1. 대주주등에 대한 신용공여 등
보고서 제출일 현재 해당사항 없습니다.

2. 대주주와의 자산양수도 등
보고서 제출일 현재 해당사항 없습니다.

3. 대주주와의 영업거래
보고서 제출일 현재 해당사항 없습니다.

4. 대주주 이외의 이해관계자와의 거래
4-1. 지배·종속기업간의 특수관계 현황

구 분	당기말	전기말
종속기업	(주)휴온스	(주)휴온스
	(주)휴메딕스	(주)휴메딕스
	-(주1)	(주)휴베나
	(주)휴온스메디텍(주2)(구, (주)휴온스메디케어)	(주)휴온스메디케어(주2)
	-	(주)휴온스내츄럴(주3)
	-	(주)휴온스메디컬(주2)(구, (주)파나시)
	(주)휴온스랩	(주)휴온스랩
	(주)휴온스푸디언스(주3)(구, (주)휴온스네이처)	(주)휴온스네이처(주3)
	HUONS USA, INC	HUONS USA, INC
	(주)휴온스바이오파마	(주)휴온스바이오파마
	(주)휴엠앤씨(구, (주)휴온스블러썸)(주1)	(주)휴온스블러썸
	(주)블러썸스토리	(주)블러썸스토리
	(주)블러썸픽처스	(주)블러썸픽처스
	-(주4)	학산세박화장용품유한공사(주4)
	Huons Japan Co., Ltd.(주5)	-
관계기업	Beijing Huonland Pharmaceutical Co., Ltd.	Beijing Huonland Pharmaceutical Co., Ltd.
	(주)우리비앤비	(주)우리비앤비
	(주)한국호넥스	(주)한국호넥스
	(주)아이비스포츠	(주)아이비스포츠
	(주)팬젠(주5)	-
기타특수관계자	(주)나라캠(구, (주)휴이노베이션)	(주)휴이노베이션
	(주)휴노랩	(주)휴노랩
	주요경영진	주요경영진

(주1) 당기 중 휴엠앤씨에 흡수합병 되었습니다.

(주2) 당기 중 합병하였으며, 합병 후 사명을 (주)휴온스메디텍으로 변경하였습니다.

(주3) 당기 중 합병하였으며, 합병 후 사명을 (주)휴온스푸디언스로 변경하였습니다.

(주4) 당기 중 청산절차가 종료 되었습니다.

(주5) 당기 중 신규 편입되었습니다.

4-2. 특수관계자와의 거래

보고서 제출일까지 특수관계자와의 주요거래내역은 다음과 같습니다.

(기준일 : 2022년 12월 31일)

(단위 : 천원)

구 분	매출 등	매입 등	채권	채무
(주)휴온스	19,121,427	37,247	2,219,018	1,166,631
(주)휴메딕스	6,137,585	22,849	513,527	528,445
(주)휴베나	378,161	-	-	-
(주)휴온스메디텍 (구, (주)휴온스메디케어)	1,587,694	-	206,076	-
(주)휴온스푸디언스 (구, (주)휴온스네이처)	1,519,782	43,361	180,590	215,890
(주)휴온스랩	54,971	-	3,686	-
(주)휴온스바이오파마	1,224,584	-	182,864	189,205
(주)휴엠앤씨 (구, (주)휴온스블러썸)	579,734	11,414	123,255	115,968
(주)나라캠 (구, (주)휴이노베이션)	13,120	33,033	-	-
(주)휴노랩	41,715	-	4,508	25,867
HUONS USA, INC	-	97,263	-	97,179
Huons Japan Co., Ltd.	-	74,615	-	74,005
주요경영진	-	-	-	-
합계	30,658,773	319,782	3,433,524	2,413,190

주1) 당사의 특수관계자와 매출·매입 등의 거래는 독립된 당사자 간의 거래조건에 따라 이루어졌습니다. 보고기간종료일 현재 채권·채무잔액은 무담보 채권·채무이고, 별도 언급이 있는 경우 이외에는 무이자로서 현금으로 결제될 것입니다.

4-3. 특수관계자 지급보증 제공내역

당사는 2022년 4분기말 기준으로 특수관계자를 위하여 다음과 같은 지급보증을 제공했습니다.

(기준일 : 2022년 12월 31일)

(단위 : 천원, USD)

구 분	제공받은자	통화	보증금액	차입(실행)금액	보증내역
종속기업	(주)휴온스랩	KRW	3,400,000	3,000,000	원화사모전환사채
	(주)휴온스바이오파마	USD	3,600,000	-	수입신용장발행

XI. 그 밖에 투자자 보호를 위하여 필요한 사항

1. 공시내용 진행 및 변경사항

보고서 제출일 현재 해당사항 없습니다.

2. 우발부채 등에 관한 사항

우발부채와 약정사항

(1) 당기말 현재 연결실체의 계류중인 중요 소송사건 등의 내역은 다음과 같습니다.

(단위: 천원)				
피고	계류법원	사건내용	소송가액	진행상황
㈜휴온스글로벌	수원지방법원 성남지원	해고무효확인 및 임금의 소(주1)	153,763	1심 진행중
㈜휴메딕스	서울중앙지법	특허침해금지 및 예방청구 등의 소	400,000	1심 진행중
㈜휴온스	서울중앙지법	손해보상(지)	60,000	1심 진행중
	특허법원	권리범위확인(특)	110,000	2심 진행중
㈜휴온스메딕 (구, ㈜휴온스메디케어)	부산지방법원	제조판매품목신고수리처분 취소 청구의 소	50,000	2022.11.04 각하판결
	서울고등법원	손해배상(기)	1,494,571	2심 진행중
㈜휴엠앤씨 (구, ㈜휴온스블러썸)	인천지방법원	이사회결의 무효 확인 청구의 소(주2)	100,000	1심 진행중
	대전지방법원	손해배상(산)	825,701	1심 진행중

(주1) 2022년 6월 15일 제기된 소송입니다.

(주2) 2022년 1월 4일 제기된 소송입니다.

(2) 보고기간종료일 현재 연결실체와 금융기관과의 주요 약정내용은 다음과 같습니다.

(외화단위: USD, EUR, 원화단위: 천원)			
구 분	제공처	한도액	차입(실행)금액
기업일반운전자금대출	한국산업은행	152,100,000	134,100,000
	신한은행	3,000,000	3,000,000
산업시설자금대출	한국산업은행	110,000,000	40,000,000
	IBK캐피탈	826,179	826,179
신용장개설약정(수입)	KEB하나은행	5,000,000	-
	KEB하나은행	USD 7,050,000	-
	한국산업은행	USD 2,566,218	83,919
	한국산업은행	EUR 204,753	276,662

(3) 보고기간종료일 현재 연결실체는 계약이행보증 등과 관련하여 서울보증보험주식회사에

10,818,969천원의 보험에 가입되어 있습니다.

(4) 보고기간종료일 현재 연결실체는 지배기업의 사내이사로부터 연결실체의 차입금에 대한 72,309,600천원의 연대보증을 제공받고 있습니다.

(5) 보고기간종료일 현재 연결실체는 종속기업인 (주)휴온스푸드언스 및 (주)휴온스메디텍이 발행한 전환상환우선주에 대하여 투자자가 상환청구권 행사 시 투자금액을 상환할 의무가 있습니다.

(6) 보고기간종료일 현재 연결실체의 유형자산은 화재보험에 가입되어 있으며, 한국산업은행은 동 보험증권에 대해 76,411,336천원의 질권을 설정하고 있습니다. 보고기간종료일 현재 연결실체의 유형자산은 화재보험에 가입되어 있으며, 한국산업은행은 동 보험증권에 대해 130,911백만원의 질권을 설정하고 있습니다.

3. 제재 등과 관련된 사항

1. 제재현황

일자	제재기관	대상자	처벌 또는 조치 내용	금전적 제재금액	사유	근거법령
2021.07.07	공정거래위원회	(주)휴온스글로벌	과징금 납부	2,000,000원	지주회사 행위제한규정 위반행위	독점규제 및 공정거래에 관한 법률 제8조의2

2. 한국거래소 등으로부터 받은 제재

- (주)휴엠앤씨

회사는 2020년 5월 28일자 '전 대표이사의 횡령·배임혐의 발생' 공시로 인해 한국거래소의 상장적격성 실질심사 대상이 되었으며, 동일자로 회사 발행 주권에 대한 매매거래가 정지되었습니다. 이에 회사는 2020년 7월 30일 개선계획서를 제출하였으며, 기업심사위원회는 2020년 8월 28일에 1년간 개선기간 부여를 심의·의결하였습니다.

한편, 회사는 경영정상화 및 계속기업으로서의 가치보존을 도모하기 위하여 2020년 8월 6일자로 채무자 회생 및 파산에 관한 법률에 따라 수원지방법원에 회생절차개시를 신청하였고, 2021년 5월 12일 회생절차종결 결정 받았습니다.

(주)휴엠앤씨는 2019년 12월 09일 제2회 전환사채권 발행 결정 철회와 관련하여 코스닥시장공시규정 제28조, 제32조 및 제34조에 따라 부과별점은 4.5점이며, 이에 대하여 공시위반 제재금 1,800만원을 대체부과를 받아 자진 납부 완료하였습니다.

2020년 4월 28일 공시한 최대주주 변경을 수반하는 주식 담보제공 계약 체결 공시와 관련하여 최대주주 변경을 수반하는 주식 담보제공 계약 체결 지연공시 1건과 최대주주 변경을 수반하는 주식 담보제공 계약 체결 정정 지연공시 1건 으로 인하여 2020년 7월 02일 부과별점을 6점을 받았습니다.

3. 단기매매차익의 발생 및 반환에 관한 사항

보고서 제출일 현재 해당사항 없습니다.

4. 작성기준일 이후 발생한 주요사항 등 기타사항

(1) 종속기업 주식 처분 결정

종속회사 (주)휴엠앤씨는 2023년 2월 1일 이사회 결의를 통해 종속회사 매각을 통한 투자재원 확보 및 주력사업 강화를 목적으로 (주)블러썸스토리 및 (주)블러썸픽처스의 보유 주식 전부를 매각하는 계약을 체결하였습니다.

처분일은 (주)블러썸스토리 및 (주)블러썸픽처스 각각 2023년 2월 22일, 2023년 3월 22일로 계약서에 따른 거래완료 예정일입니다.

XII. 상세표

1. 연결대상 종속회사 현황(상세)

☞ 본문 위치로 이동

(단위 : 백만원)

상호	설립일	주소	주요사업	최근사업연도말 자산총액	지배관계 근거	주요종속 회사 여부
(주)휴온스	2016.05.03	경기도 성남시 수정구 창업로 17 휴온스글로벌 사옥 8층(시흥동)	의약품	461,647	실질지배력 보유	해당
(주)휴메딕스	2003.02.27	경기도 성남시 수정구 창업로 17 휴온스글로벌 사옥 6층(시흥동)	에스테틱	227,200	실질지배력 보유	해당
(주)휴엠앤씨	2002.06.25	인천 서구 원적로7번길 29	화장용 소품등의 제조 판매 및 도소매	44,192	기업의결권의 과반수 이상 소유	미해당
(주)휴온스바이오파마	2021.04.02	경기도 성남시 수정구 창업로 17 휴온스글로벌 사옥 7층(시흥동)	의약품, 생물학적제제 제조 판매	129,263	기업의결권의 과반수 이상 소유	해당
(주)휴온스메디텍	1999.09.16	경기도 성남시 중원구 갈매치로 288번길 14, 6층	감염관리 시스템, 의료기기	82,069	실질지배력 보유	해당
(주)휴온스푸드연스	2001.10.12	충청남도 금산군 금산읍 인상광장로19	건강기능식품	37,069	기업의결권의 과반수 이상 소유	미해당
(주)휴온스랩	2018.02.28	경기도 성남시 중원구 갈매치로 288번길 14, 8층	바이오R&D	3,465	기업의결권의 과반수 이상 소유	미해당
HUONS USA, INC.	2020.04.27	601 108th Avenue Northeast 19th Floor Bellevue WA 98004 USA	의약품, 의약품, 의료기기 등 판매업	2,293	실질지배력 보유	미해당
HUONS JAPAN, Co.,Ltd.	2022.05.18	Level 18 Hilton Plaza west Office Tower, 2-2-2 Umeda Kita-Ku, Osaka 530-0001, Japan	의약품, 의약품, 의료기기 등 판매업	216	실질지배력 보유	미해당
(주)블러썸픽쳐스	2014.08.01	서울 강남구 선릉로 131길 16	영화 및 영상물제작, 영화수입배급업	2,043	실질지배력 보유	미해당
(주)블러썸스토리	2016.09.23	경기도 고양시 덕양구 덕은1로 5	웹드라마 각종 콘텐츠의 제작 판 매	1,135	실질지배력 보유	미해당

2. 계열회사 현황(상세)

☞ 본문 위치로 이동

(기준일 : 2022년 12월 31일)

(단위 : 사)

상장여부	회사수	기업명	법인등록번호
상장	4	(주)휴온스글로벌	110111-0400202
		(주)휴온스	131111-0446029
		(주)휴메딕스	110111-2727141
		(주)휴엠앤씨	120111-0290289
비상장	8	(주)휴온스바이오파마	131111-0626704
		(주)휴온스메디텍	180111-0299817

	(주)휴온스푸드언스	164211-0013489
	(주)휴온스랩	131411-0407489
	HUONS USA, INC.	-
	HUONS JAPAN, Co.,Ltd.	-
	(주)블러썸픽처스	110111-5480986
	(주)블러썸스토리	110111-6181955

3. 타법인출자 현황(상세)

☞ 본문 위치로 이동

(기준일 : 2022년 12월 31일)

(단위 : 백만원, 주, %)

법인명	상장 여부	최초취득일자	출자 목적	최초취득금액	기초잔액			증가(감소)			기말잔액			최근사업연도 재무현황	
					수량	지분율	장부 가액	취득(처분)		평가 손익	수량	지분율	장부 가액	총자산	당기 순손익
								수량	금액						
(주)휴온스	상장	2016.05.01	경영참여	5,343	4,437,009	41.24	225,819	443,700	-	-7,765	4,880,709	41.26	218,054	461,647	22,279
(주)휴메딕스	상장	2007.10.23	경영참여	2,000	4,051,873	43.09	29,623	-	-	-	4,051,873	44.29	29,623	227,200	23,312
㈜휴영앤씨	상장	2021.04.01	경영참여	20,858	28,000,000	57.09	20,858	-	-	-	28,000,000	57.09	20,858	44,192	-332
(주)휴메나	비상장	2008.06.25	경영참여	700	2,862,500	55.05	3,571	-2,862,500	-3,571	-	-	0.00	-	30,124	18,777
㈜휴온스바이오파마	비상장	2021.04.01	경영참여	6,119	3,580,000	74.58	6,119	-	-	-	3,580,000	74.58	6,119	129,263	6,136
㈜휴온스메디텍	비상장	2010.07.29	경영참여	809	3,337,928	56.43	3,560	3,085,119	21,509	-	6,423,047	50.21	25,069	82,069	7,821
㈜휴온스랩	비상장	2018.03.31	경영참여	120	2,040,000	61.17	1,020	632,111	4,000	-	2,672,111	67.35	5,020	3,465	-4,260
Huons USA, INC.	비상장	2022.05.23	경영참여	120	60	100.00	-	55	718	-718	115	100.00	-	2,293	-3,183
Huons Japan Co., Ltd.	비상장	2022.05.23	경영참여	497	-	-	-	50,000	499	-	50,000	100.00	499	216	-242
메디차 2014-2 스타트업 투자조합	-	2014.11.07	투자	50	200	3.33	363	-178	-178	53	21	3.33	237	7,375	2,677
스탁 해외진출 플랫폼 펀드	-	2014.12.12	투자	100	450	1.25	519	-	-	117	450	1.25	636	47,172	-1,306
POSCO-IDV 성장사다리 IP펀드	-	2014.12.05	투자	150	335	2.68	953	-136	-136	-154	200	2.68	663	25,405	-5,549
이지스아이스퀘어피에프브이	-	2017.02.24	투자	3,800	760,000	19.00	3,800	-	-	-	760,000	19.00	3,800	12,229	-2,094
비블라이소프트	상장	2016.07.19	투자	1,000	240,000	4.57	2,964	820,000	-249	-1,768	1,060,000	3.37	948	16,187	-92
㈜영앤씨 (구 미려파인컴)	비상장	2016.12.30	투자	2,000	11,111	7.35	2,519	433,317	-	489	444,428	6.96	3,007	23,286	781
에러바이오	비상장	2020.07.31	투자	1,000	97,222	0.62	2,508	-37,222	-739	-392	60,000	0.29	1,377	154,927	-27,860
Clene Nanomedicine	상장	2020.08.13	투자	495	53,657	0.09	261	-50,657	-165	-92	3,000	0.00	4	56,386	-38,653
죽산개발	비상장	2018.09.20	투자	414	-	-	530	-	45	-	-	-	575	212,782	4,937
비전플랫폼 Co. 전문투자형 시모투자신탁	-	2020.11.19	투자	1,970	-	-	1,889	-	-	-375	-	-	1,514	10,621	4
아이엠지티	비상장	2021.11.18	투자	1,000	10,256	0.74	1,000	14,019	1,367	-10	24,275	1.73	2,357	15,262	-2,967
라플레	비상장	2021.10.27	투자	2,000	27,500	9.48	2,000	-	-	-372	27,500	9.48	1,628	3,263	-2,255
영태라파마	비상장	2021.12.21	투자	1,000	3,257	1.86	1,000	-	-	-27	3,257	1.79	973	2,784	-6,993
데일리 크릭 바이오 헬스케어 펀드	-	2022.11.21	투자	200	-	-	-	200	200	-	200	-	200	10,003	-63
합 계					-	-	310,876	-	-	-11,014	-	-	323,161	1,578,151	-9,125

【 전문가의 확인 】

1. 전문가의 확인

해당사항 없습니다.

2. 전문가와의 이해관계

해당사항 없습니다.