

목 차

사업 보고서	1
【대표이사 등의 확인】	2
I. 회사의 개요	3
1. 회사의 개요	3
2. 회사의 연혁	4
3. 자본금 변동사항	5
4. 주식의 총수 등	5
5. 정관에 관한 사항	6
II. 사업의 내용	9
1. 사업의 개요	9
2. 주요 제품 및 서비스	10
3. 원재료 및 생산설비	12
4. 매출 및 수주상황	19
5. 위험관리 및 파생거래	24
6. 주요계약 및 연구개발활동	29
7. 기타 참고사항	47
III. 재무에 관한 사항	58
1. 요약재무정보	58
2. 연결재무제표	61
2-1. 연결 재무상태표	61
2-2. 연결 포괄손익계산서	63
2-3. 연결 자본변동표	64
2-4. 연결 현금흐름표	65
3. 연결재무제표 주식	67
4. 재무제표	177
4-1. 재무상태표	177
4-2. 포괄손익계산서	178
4-3. 자본변동표	179
4-4. 현금흐름표	180
5. 재무제표 주식	181
6. 배당에 관한 사항	265
7. 증권의 발행을 통한 자금조달에 관한 사항	266
7-1. 증권의 발행을 통한 자금조달 실적	266
7-2. 증권의 발행을 통해 조달된 자금의 사용실적	269
8. 기타 재무에 관한 사항	269
IV. 이사의 경영진단 및 분석의견	283
V. 회계감사인의 감사의견 등	287
1. 외부감사에 관한 사항	287
2. 내부통제에 관한 사항	288
VI. 이사회 등 회사의 기관에 관한 사항	290
1. 이사회에 관한 사항	290
2. 감사제도에 관한 사항	293
3. 주주총회 등에 관한 사항	296
VII. 주주에 관한 사항	299
VIII. 임원 및 직원 등에 관한 사항	301

1. 임원 및 직원 등의 현황.....	301
2. 임원의 보수 등	302
IX. 계열회사 등에 관한 사항.....	306
X. 대주주 등과의 거래내용.....	308
XI. 그 밖에 투자자 보호를 위하여 필요한 사항.....	310
1. 공시내용 진행 및 변경사항	310
2. 우발부채 등에 관한 사항	310
3. 제재 등과 관련된 사항.....	311
4. 작성기준일 이후 발생한 주요사항 등 기타사항	312
XII. 상세표.....	313
1. 연결대상 종속회사 현황(상세).....	313
2. 계열회사 현황(상세).....	313
3. 타법인출자 현황(상세).....	314
【 전문가의 확인 】	314
1. 전문가의 확인.....	315
2. 전문가와의 이해관계	315

사업보고서

(제 37 기)

사업연도 2023년 01월 01일 부터
2023년 12월 31일 까지

금융위원회

한국거래소 귀중

2024년 3월 20일

제출대상법인 유형 :

주권상장법인

면제사유발생 :

해당사항 없음

회 사 명 :

주식회사 휴온스글로벌

대 표 이 사 :

송수영

본 점 소 재 지 :

경기도 성남시 수정구 창업로 17 휴온스글로벌 사옥 9층

(전 화) 02-854-4700

(홈페이지) <http://www.huonglobal.com>

작 성 책 임 자 :

(직 책) 기업공시책임자 (성 명) 강신원

(전 화) 02-854-4700

【 대표이사 등의 확인 】

대표이사 등의 확인·서명

우리는 당사의 대표이사 및 신고업무 담당임원으로서 2023년 사업보고서의 기재 내용에 대해 상당한 주의를 다하여 직접 확인·검토한 결과, 중요한 기재사항의 기재 또는 표시의 누락이나 허위의 기재 또는 표시가 없고, 이 사업보고서에 표시된 기재 또는 표시사항을 이용하는 자의 중대한 오해를 유발하는 내용이 기재 또는 표시되지 아니하였음을 확인합니다.

또한, 당사는 주식회사 등의 외부감사에 관한 법률 제8조의 규정에 따라 내부회계관리제도를 마련하여 운영하고 있음을 확인합니다.

2024년 3월 20일

주식회사 휴온스글로벌

대표이사 송수영 (서명)

신고업무담당임원 강신원 (서명)

I. 회사의 개요

1. 회사의 개요

1. 연결대상 종속회사 개황(연결재무제표를 작성하는 주권상장법인이 사업보고서, 분기·반기보고서를 제출하는 경우에 한함)

연결대상 종속회사 현황(요약)

(단위 : 사)

구분	연결대상회사수				주요 종속회사수
	기초	증가	감소	기말	
상장	3	-	-	3	2
비상장	8	3	2	9	2
합계	11	3	2	12	4

※상세 현황은 '상세표-1. 연결대상 종속회사 현황(상세)' 참조

1-1. 연결대상회사의 변동내용

구분	자회사	사유
신규 연결	(주)푸드어셈블	당기 중 지분 취득으로 자회사 편입
	크리스탈생명과학(주)	당기 중 지분 취득으로 연결대상 종속회사 편입
	HuM&C Vina Co., Ltd	신규설립으로 연결대상 종속회사 편입
연결 제외	(주)블러썸스토리	투자재원 확보 및 주력사업 강화
	(주)블러썸픽처스	투자재원 확보 및 주력사업 강화

주1) 당사는 신규사업 진출을 위해 2023년 10월 26일 (주)푸드어셈블 지분을 50.1% 취득하여 자회사로 신규 편입했습니다.

주2) 종속회사 (주)휴온스는 2023년 12월 27일 크리스탈생명과학(주) 지분을 100% 취득하여 종속회사로 신규 편입하였습니다.

주3) 종속회사 (주)휴엠앤씨는 의료용기 해외 생산기지 확보를 위해 2023년 11월 23일 베트남 현지법인 HuM&C Vina Co., Ltd를 설립하였습니다.

주4) 종속회사 (주)휴엠앤씨는 투자재원 확보 및 주력사업 강화를 목적으로 (주)블러썸스토리와 (주)블러썸픽처스 보유 주식 전부를 각각 2023년 2월 22일, 2023년 3월 22일에 매각하였습니다.

2. 회사의 법적·상업적 명칭당사의 명칭은 "주식회사 휴온스글로벌"이며, 영문으로는 Huons Global Co., Ltd.라 표기합니다. 단, 약식으로 표기할 경우 (주)휴온스글로벌(Huons Global)이라고 표기하기도 합니다.

3. 설립일자 및 존속기간

당사는 지난 1965년 "광명약품공업사"로 설립, 이후 1987년 "광명약품공업주식회사"로 법인 전환 후, 1999년 "광명제약 주식회사", 2003년 3월 5일 "주식회사 휴온스"로 상호를 변경하였습니다. 또한 당사는 2006년 12월 19일자로 상장되어 매매가 개시되었습니다.

당사는 분할 전인 2016년 5월 1일(분할기준일)까지 의약품 사업을 영위하였으며, 분할 후 존속회사인 주식회사 휴온스글로벌은 지주회사로서의 역할을 수행하고 있습니다. 분할 후 신설회사인 주식회사 휴온스는 의약품 사업부문 일체를 영위하고 있습니다. 2016년 5월 3일(분할등기일) 기업 분할에 따라서 '주식회사 휴온스글로벌'로 사명을 변경 하였습니다.

4. 본사의 주소, 전화번호, 홈페이지 주소

- ① 본사주소 : 경기도 성남시 수정구 창업로 17 휴온스글로벌 사옥 9층(시흥동)
- ② 전화번호 : 02-854-4700 / Fax) 02-6455-0740
- ③ 홈페이지 : <http://www.huonsglobal.com>

5. 회사사업 영위의 근거가 되는 법률

당사는 독점규제 및 공정거래에 관한 법률에 의해 자회사의 지분소유를 통한 자회사의 사업 내용을 지배하는 지주회사입니다.

6. 중소기업 등 해당 여부

중소기업 해당 여부	미해당
벤처기업 해당 여부	미해당
중견기업 해당 여부	해당

7. 주요 사업의 내용

당사는 2016년 08월 12일부터 지주회사로 전환되어 투자, 브랜드수수료, 경영자문수수료, 임대수익 등 지주회사 사업을 영위하고 있습니다. 주요종속회사 중 (주)휴온스는 의약품 제조 및 판매를 주요 사업으로 영위하는 회사입니다. (주)휴메딕스는 히알루론산(HA), PDRN 원료를 기반으로 필러, 관절염치료제, 전문의약품, 인공눈물, 화장품 등 제조 및 판매하는 회사입니다. (주)휴온스바이오파마는 보툴리눔 독신 등 생물학적 제제의 제조 및 판매 사업을 하는 회사입니다. (주)휴온스메디텍은 의료기기 제조 판매 및 감염관리사업, 의약품사업을 영위하는 회사입니다. 상세한 내용은 동 보고서의 "II. 사업의 내용"을 참조하시기 바랍니다.

8. 신용평가에 관한 사항

당사는 보고서 작성기준일 현재 해당사항이 없습니다.

9. 회사의 주권상장(또는 등록·지정) 및 특례상장에 관한 사항

주권상장 (또는 등록·지정)현황	주권상장 (또는 등록·지정)일자	특례상장 유형
코스닥시장 상장	2006.12.19	해당사항 없음

2. 회사의 연혁

1. 회사의 본점소재지 및 그 변경

변경일	본점소재지
-----	-------

2021.07	경기도 성남시 수정구 창업로 17 휴온스글로벌 사옥 9층
---------	---------------------------------

2. 경영진 및 감사의 중요한 변동

변동일자	주총종류	선임		임기만료 또는 해임
		신규	재선임	
2019.03.15	정기주총	감사 이종정	대표이사/사내이사 김완섭 사외이사 이규래	-
2020.03.19	정기주총	-	사내이사 윤보영 사외이사 탁병훈	-
2020.06.30	-	-	-	대표이사 김완섭
2021.03.19	정기주총	-	대표이사/사내이사 윤성태	-
2022.03.31	정기주총	대표이사/사내이사 송수영 사외이사 이규연 사외이사 장진우	기타비상무이사 김완섭	대표이사 윤성태 사내이사 윤보영 사외이사 이규래 감사 이종정
2023.03.31	정기주총	사내이사 윤인상 사외이사 배종혁	-	기타비상무이사 김완섭 사외이사 탁병훈

3. 자본금 변동사항

자본금 변동추이

(단위 : 원, 주)

종류	구분	당기 (2023년말)	36기 (2022년말)	35기 (2021년말)	34기 (2020년말)	33기 (2019년말)
보통주	발행주식총수	12,621,492	12,621,492	12,030,289	11,464,127	10,921,362
	액면금액	500	500	500	500	500
	자본금	6,310,746,000	6,310,746,000	6,015,144,500	5,732,063,500	5,460,681,000
우선주	발행주식총수	-	-	-	-	-
	액면금액	-	-	-	-	-
	자본금	-	-	-	-	-
기타	발행주식총수	-	-	-	-	-
	액면금액	-	-	-	-	-
	자본금	-	-	-	-	-
합계	자본금	6,310,746,000	6,310,746,000	6,015,144,500	5,732,063,500	5,460,681,000

4. 주식의 총수 등

1. 주식의 총수 현황

(기준일 : 2023년 12월 31일)

(단위 : 주)

구 분	주식의 종류			비고	
	보통주	우선주	합계		
I. 발행할 주식의 총수	50,000,000	-	50,000,000	-	
II. 현재까지 발행한 주식의 총수	18,516,956	-	18,516,956	-	
III. 현재까지 감소한 주식의 총수	5,895,464	-	5,895,464	-	
	1. 감자	5,895,464	-	5,895,464	-
	2. 이익소각	-	-	-	-
	3. 상환주식의 상환	-	-	-	-
	4. 기타	-	-	-	-
IV. 발행주식의 총수 (II-III)	12,621,492	-	12,621,492	-	
V. 자기주식수	373,417	-	373,417	-	
VI. 유통주식수 (IV-V)	12,248,075	-	12,248,075	-	

2. 자기주식 신탁계약 체결 · 해지 이행현황

(기준일 : 2023년 12월 31일)

(단위 : 원, %, 회)

구 분	계약기간		계약금액 (A)	취득금액 (B)	이행률 (B/A)	매매방향 변경		결과 보고일
	시작일	종료일				횟수	일자	
신탁 해지	2022.03.17	2022.09.16	5,000,000,000	4,993,947,750	99.88	-	-	2022.09.16

3. 종류주식 발행현황

보고서 작성기준일 현재 해당사항 없습니다.

5. 정관에 관한 사항

1. 정관의 최근 개정일

당사는 2023년 3월 31일 제36기 정기 주주총회에서 정관이 개정되었습니다.
제37기 정기주주총회(2024년 3월 28일)에 정관 변경 안건은 없습니다.

2. 정관 변경 이력

정관변경일	해당주총명	주요변경사항	변경이유
-------	-------	--------	------

2023.03.31	제36기 정기주주총회	제9조의2(이익배당, 의결권 배제 및 주식의 상환에 관한 종류 주식) 제9조의3(이익배당, 의결권 배제 및 주식의 전환에 관한 종류 주식) 제11조(주식매수선택권) 제16조(주주명부의 폐쇄 및 기준일) 제54조(외부감사인의 선임) 제56조(이익 배당)	종류주식 발행한도 설정 전환에 관한 종류주식 발행조항 신 설 행사기간 조정 전자증권법 반영 자구수정(외부감사인 선임기관 변경) 배당기준일 결의방식 변경
2022.03.31	제35기 정기주주총회	제43조(위원회) 이사회 내 위원회 신설 1. ESG위원회 2. 감사위원회	이사회 내 위원회 구성
2021.03.19	제34기 정기주주총회	제2조(목적) 일부 항목 추가 17. 부동산 매매, 임대, 개발 및 공급업	사업다각화에 따른 사업목적의 추가

3. 사업목적 현황

구 분	사업목적	사업영위 여부
1	자회사의 주식 또는 지분을 취득·소유함으로써 자회사의 제반 사업내용을 지배·경영 지도·정리·육성하는 지주사업	영위
2	브랜드 및 상표권 등 지적재산권의 관리 및 라이선스업	영위
3	회사가 보유하고 있는 지식, 정보 등 무형자산의 판매 및 용역사업	영위
4	시장조사, 경영자문 및 컨설팅업	영위
5	국내외 광고의 대행업 및 광고물의 제작 및 매매	영위
6	자회사 등(자회사 및 손자회사를 말함)에 대한 자금 및 업무지원사업	영위
7	자회사 등에 대한 자금지원을 위한 자금조달사업	영위
8	상품중개업 및 수출대행용역사업	영위
9	자회사 등과 상품 또는 용역의 공동개발 판매 및 설비 전산시스템의 공동활용 등을 위한 사무지 원사업	영위
10	물리, 화학 및 생물학 연구개발업	영위
11	의약품 제조 및 도소매업	미영위
12	플라스틱병, 유리병앰플 제조 및 도소매업	미영위
13	합성수지 가공 및 도소매업	미영위
14	생물학적 제제 제조 및 도소매업	미영위
15	건강식품, 식료품, 식품첨가물, 특수영양식품, 청량음료, 건강보조식품 제조 및 도소매업	미영위
16	기술, 개발 용역연구	영위
17	부동산 매매, 임대, 개발 및 공급업	영위
18	의료기기 제조, 임대 및 도소매업	미영위
19	의약품 원료의 제조 및 도소매업	미영위
20	이산화탄소 저장장치 제조, 설비설치 및 도소매업	미영위
21	향정신성의약품, 마약류 제조 및 도소매	미영위
22	의약외품, 화장품, 화장품 원료, 세제 제조 및 도소매업	미영위
23	의약품 원료 소분 및 도소매업	미영위
34	의약품 가공 수탁업	미영위
25	의류, 미용제품, 생활용품 제조, 통신판매 및 도소매업	미영위
26	치과기자재 제조 및 도소매업	미영위

27	신재생에너지 및 관련부대사업	미영위
28	레저사업	미영위
29	친환경사업	미영위
30	동물의약품 개발, 제조 및 도소매업	미영위
31	유헤스케어 사업	미영위
32	전자상거래 및 통신판매업	미영위
33	컴퓨터 시스템 설계 및 자문사업	영위
34	컴퓨터 시설 관리사업	미영위
35	소프트웨어 자문개발 및 공급사업	영위
36	디자인업	영위
37	엔젤투자 및 창업 인큐베이팅(엑셀러레이팅)	영위
38	위 각호에 부대되는 사업에 대한 투자	영위
39	위 각호에 부대되는 수출입업 및 수출입알선업	영위
40	위 각호에 부대되는 사업일체	영위

4. 사업목적 변경 내용

구분	변경일	사업목적	
		변경 전	변경 후
수정	2021년 03월 19일	17. 부동산 매매 및 임대업	17. 부동산 매매, 임대, 개발 및 공급업

5. 변경 사유

- 1) 변경취지 및 목적
 - 당사는 지주회사로 주요 서비스는 자회사들에 브랜드 로열티 제공, 경영자문, 임대수익, 배당수익임.
 - 자회사 업무지원 사업으로 사옥, 연구소 등 원활한 기업 운영을 돕는 부동산 서비스를 계열회사에게 제공하기위해 개발 및 공급업 내용 추가함.
- 2) 변경제안 주체
 - 이사회 결의사항
- 3) 사업목적 변경이 주된 사업에 미치는 영향
 - 별도 영향없음.

II. 사업의 내용

1. 사업의 개요

(주)휴온스글로벌은 토털 헬스케어 사업을 지향하는 휴온스그룹의 지주회사로, (주)휴온스, (주)휴메딕스, (주)휴엠앤씨 등 12개 회사를 계열회사로 두고 있습니다.

2016년 05월 01일(분할기준일) 인적분할됨에 따라 지주회사 사업과 보툴리눔 독신 제품 사업을 영위하였습니다. 2021년 04월 01일(분할기준일) 바이오 사업부문과 투자 및 브랜드 사업 부분을 물적분할하였습니다. 물적분할 이후 (주)휴온스글로벌은 순수지주회사로 지주회사 사업을 영위하고 있습니다.

순수지주회사는 다른 회사의 주식을 소유함으로써 그 회사를 지배하는 것을 주된 목적으로 하며, 주된 수입원은 배당금, 경영자문수수료, 브랜드수수료, 임대수익 등입니다. (주)휴온스글로벌 역시 수수료 등을 주된 수입원으로 하고 있습니다.

[주요종속회사]

(주)휴온스

휴온스는 1965년에 창립하여 의약품 제조 및 판매를 주요 사업으로 영위하며, '인류건강을 위한 의학적 해결책을 제시한다'는 비전 아래 '신뢰, 품질, 감동' 세가지 경영이념을 바탕으로 최고 품질의 서비스를 제공하는 '토털 헬스케어 기업'입니다.

전문의약품 사업부문은 국소마취제, 점안제를 비롯해 다양한 질환군별 전문의약품을 국내 병·의원·약국을 대상으로 공급하고 있습니다. 뷰티·웰빙 사업부문은 웰빙 의약품, 비만치료 의약품 외에도 사업다각화를 위해 의료기기, 건강기능식품 등으로 사업 영역을 확장했습니다. 주요 제품으로는 '리도카인 국소마취제', 국내 최초 여성갱년기 유산균 '메노락토', 연속혈당측정기 'Dexcom G7', 고용량 비타민 주사제 및 건강기능식품 '메리트 시리즈' 등이 있습니다.

2009년 충북 제천에 구축한 우수한 선진 GMP급 생산시설을 통해 자체적으로 판매하는 제품의 품질을 극대화함은 물론, 특화된 제품력을 기반으로 국내외 유수의 제약기업의 의약품을 생산·납품하는 수탁(CMO) 사업도 진행하고 있습니다. 또한, 2022년 제2공장을 준공을 완료하였으며 2023년 9월 GMP 적합 판정을 받아 본격 가동을 시작하고 있습니다.

그리고 당사의 기술력과 품질력을 바탕으로 국소마취제와 같은 주사제 품목들은 미국 FDA의 허가(ANDA)를 받아 수출하고 있습니다. 그리고 신성장동력으로서 오픈이노베이션을 통해 국내외 제약기업 및 기관들과 협업하여 공동연구개발, 판매권 확보를 통한 국내외 상업화 등을 진행하고 있습니다.

종속회사 (주)휴온스푸드언스는 종합 건강기능식품 기업입니다. 원료부터 전 제형의 완제품 유통까지 가능한 생산설비와 value chain을 보유하고 있으며, 기능성 식품소재 중심의 OEM/ODM, 기능성원료, 자사브랜드 '이너셋', 수출 사업을 영위하고 있습니다.

2023년 12월에 신규 편입한 종속회사 크리스탈생명과학(주) 충북 오송에 소재한 완제 의약품 제조 기업입니다. 고품제 의약품을 생산할 수 있는 GMP 인증 공장과 자체 허가 의약품을 바탕으로 전문의약품 사업에 시너지를 기대하고 있습니다.

(주)휴메딕스

(주)휴메딕스는 인체에 높은 안전성을 가진 생체 적합성 히알루론산 응용핵심 원천기술을 활

용한 필러와 관절염치료제를 국내 및 글로벌 헬스케어 시장에 공급하고 있습니다. 이러한 원천 기술을 바탕으로 다양한 분야에 적용하여 의약품, 의료기기, 원료생산 뿐만 아니라 기능성 화장품 분야로 사업영역을 넓히고 있으며, 국내 최초로 히알루론산 원료 국산화를 진행하고 있습니다.

휴메딕스의 사업은 에스테틱 사업부분과 CMO 사업부분으로 구분 할 수 있습니다.

주요 에스테틱 제품은 필러(엘라비에 프리미엄, 리볼라인), 보툴리눔 독신(리즈톡스), 화장품(더마 엘라비에), 의료기기(더마샤인, 더마아크네) 등입니다.

주요 CMO 제품은 전문의약품(텍사메타손포스포이티나트륨주사, 휴메딕스린코마이신염산주사, 리비탈렉스주, 휴닥신주, 에리포틴프리필드주 등), 관절염치료제(하이히알원스주, 하이히알플러스주, 하이히알주), 점안제(프로산 점안액), 원료의약품(HA, PDRN) 입니다.

원료의약품으로는 HA, PDRN 을 생산 판매하고있습니다.

(주)휴온스바이오파마

보툴리눔 독신 제품(국내 제품명 '리즈톡스')이 2019년 4월 품목허가 승인을 받아, 2019년 6월말에 미간주름개선용 보툴리눔 독신 제품을 출시 하였습니다. 그리고 국내 식약처로부터 2018년 8월 외안각주름(눈가주름)개선용 보툴리눔 독신 임상 제1/3상에 대하여 임상시험계획을 승인받아 임상시험을 진행하였으며, 현재 해당 임상시험을 종료하여 품목허가 완료 하였습니다. 추가적으로 뇌졸중 후의 상지근육경직에 대한 임상 3상 계획을 승인받아 임상시험을 진행중에 있으며, 양성교근비대증(사각턱) 개선의 유효성 및 안정성 평가를 위한 임상 3상 시험계획을 승인 받아 진행중입니다.

(주)휴온스메디텍

(주)휴온스메디텍은 의료기기, 감염관리기기 및 의료용 소독제 생산과 의약품 사업을 영위합니다. 2022년 2월 사명을 (주)휴온스메디케어에서 (주)휴온스메디텍으로 변경하며 휴온스메디컬을 흡수합병해 의료, 헬스케어기기 역량을 강화하였으며, 의료기기 사업부분은 자체 기술력을 바탕으로 에스테틱 및 메디컬 의료기기를 개발합니다. 대표 제품으로 약물주입기 더마샤인 시리즈, 체외충격과 치료기 등이 있으며 2023년 700만불 수출탑 수상 등 유럽과 중국 등지에서 수출성과를 거두고 있습니다.

2. 주요 제품 및 서비스

1. 주요 제품 등에 관한 사항

당사는 지주회사이며, 지주사업의 주요 서비스는 자회사들에게 브랜드 로열티 제공, 경영자문, 임대수익, 배당수익 등입니다. 브랜드로열티는 브랜드 사용료의 통상적인 범위(매출액에서 내부거래를 제외한 조정 후 매출액의 일부)내에서 수취합니다. 또한 그룹 전반에 대한 감사, 전략, 인력관리 등을 지주회사가 수행함에 있어 소요되는 인건비를 각 자회사에 청구하여 정산하게 됩니다.

[영업수익의 내역(별도)]

(단위: 천원)		
구 분	당기	전기
고객과의 계약에서 생기는 수익:		

용역수익	16,764,389	15,477,592
브랜드수익	7,505,565	6,611,849
이외 수익:		
배당금수익	7,431,543	4,282,955
임대수익	7,626,075	6,558,566
합 계	39,327,572	32,930,962

[(주)휴온스]

1. 주요 제품 현황

당사의 매출은 다품목 소량매출로 구성되어 있습니다. 따라서 주요 제품으로 분류하기에는 어려움이 있어서 사업부문별로 분류를 하였습니다.

(기준일: 2023년 12월 31일)

(단위 : 백만원, %)

구분	상세	매출액	구성비
I. 전문의약품	치료 목적의 처방이 필요한 의약품 (순환기계, 마취제, 대사성, 소화기계, 항생제 등 종합 포트폴리오)	261,170	47%
II. 뷰티·웰빙	건강 유지·관리를 위한 의약품 및 기타제품 (건강기능식품, 비타민 주사제, 비만 치료제, 관절염 주사제, 의료기기 등)	188,776	34%
III. 수탁	의약품 수탁 생산 (점안제, 의약품 등)	65,036	12%
IV. 기타	종속회사 휴온스푸디언스 매출 (연결 조정 포함)	37,024	7%
합 계		552,007	100%

2. 주요 제품 등의 가격변동추이

당사의 제품을 다품목으로 구성되어 있어 개별 제품의 가격변동 추이를 산정하기 어렵습니다. 일부 의약품의 가격 변동원인은 건강보험심사평가원에서의 보험수가 조정으로 발생하기 때문에 큰 폭의 변동은 없습니다. 다만, 일부 수출품목의 경우 환율에 의한 변동은 존재합니다.

[(주)휴메딕스]

1. 주요 제품 현황

(1) 필터

당사가 제조한 주요 제품은 엘라비에 프리미어, 리볼라인 등이 있습니다.

(2) 보툴리눔 독신

당사는 리즈톡스 50단위, 100단위, 200단위를 판매하고 있습니다.

(3) 화장품

당사의 핵심기술을 활용한 HA, PDRN, 알로페론을 함유 제품으로 더마 엘라비에가 있습니다.

니다.

(4) 전문의약품

당사가 제조한 주요 제품은 휴메딕스 텍사메타손포스페이트이나트륨주사, 휴메딕스린코마이신염산주사, 리비탈렉스주, 휴닥신주, 에리포틴프리필드주 등이 있습니다.

(5) 관절염치료제

당사가 제조한 주요 제품은 하이히알원스주, 하이히알플러스주, 하이히알주, 하이주 등이 있습니다.

(6) 안과용제

당사가 제조한 주요 제품은 프로산점안액, 하이아이주 등이 있습니다.

(7) 원료

당사의 핵심기술인 생체적합성 고분자인 히알루론산과 PEG 응용기술을 이용한 히알루론산나트륨(HA), 폴리데옥시리보뉴클레오티드나트륨(PDRN) 등의 의약품, 의료기기, 화장품에 사용되는 기능성 소재가 있습니다.

2. 주요 제품 등의 가격추이

당사의 품목별 매출과 관련하여 개별 제품의 내수 및 수출의 가격구성이 다르며, 변동의 폭이 미비하여 기재를 생략합니다.

3. 원재료 및 생산설비

당사는 보고서 작성 기준일 현재 순수지주회사로 하기 사항은 종속회사에 대한 내용입니다.

[(주)휴온스]

1. 주요 원재료에 관한 사항

1-1. 주요 원재료 등의 현황

(기준일 : 2023년 12월 31일)

(단위 : 원, %)

사업 부문	매출 유형	품 목 (구체적 용도)		2023년 매입액	비율	2022년 매입액	비율		
의약품	원재료	슈가마덱스나트륨 (슈가마덱스 주사)	국내	4,651,338,000	11%	1,802,304,000	3%		
			수입	-	0%	-	0%		
		히알루론산나트륨 (점안제 등)	국내	2,325,057,463	5%	3,623,770,480	7%		
			수입	2,183,300,820	5%	1,452,493,502	3%		
		헤파린나트륨 (헤파린나트륨주사 등)	국내	2,699,989,052	6%	3,447,407,630	7%		
			수입	527,844,794	1%	4,782,918,971	9%		
		바제독시펜아세테이트 (휴비안트정 외 고형제)	국내	1,024,000,000	2%	1,124,000,000	2%		
			수입	-	0%	-	0%		
		돼지뇌펩티드 (뉴로리진주 외 주사제)	국내	1,473,284,000	3%	890,435,308	2%		
			수입	-	0%	-	0%		
		디쿠아포솔나트륨 (디쿠아스점안액)	국내	-	0%	-	0%		
			수입	1,943,640,963	4%	2,873,585,875	6%		

		올메사탄메독소밀 (올메듀오정 외 고행제)	국내	411,600,000	1%	525,000,000	1%
			수입	-	0%	-	0%
		기타 (휴세린정 등)	국내	21,407,502,829	49%	25,456,091,178	49%
			수입	4,883,250,884	11%	5,960,833,037	11%
		원재료 합계	국내	33,992,771,344	78%	36,869,008,596	71%
			수입	9,538,037,461	22%	15,069,831,385	29%
부재료		유리관 (애플, 바이알, 카트리지 등)	국내	14,295,645,098	38%	11,832,991,174	37%
			수입	1,767,531,630	5%	1,040,312,005	3%
		캡 및 고무전	국내	8,059,593,837	21%	7,990,922,257	25%
			수입	1,070,080,151	3%	418,339,361	1%
		케이스	국내	3,193,224,859	8%	2,809,251,900	9%
			수입	-	0%	-	0%
		라벨 (카트리지, 점안제 등)	국내	1,922,131,380	5%	1,622,258,701	5%
			수입	-	0%	-	0%
		기타	국내	7,179,486,009	19%	5,859,257,615	19%
			수입	145,197,426	0%	-	0%
		부재료 합계	국내	34,650,081,183	92%	30,114,681,647	95%
			수입	2,982,809,207	8%	1,458,651,366	5%
상품	셀레나제, 텍스콤G6 등	국내	51,234,283,825	86%	42,363,174,594	91%	
		수입	8,650,929,158	14%	4,242,571,956	9%	
외주	외주가공비	국내	39,530,040,298	100%	30,036,235,523	100%	
		수입	-	0%	-	0%	
총계		국내	159,407,176,650	88%	139,383,100,360	87%	
		수입	21,171,775,826	12%	20,771,054,707	13%	
		합계	180,578,952,476	100%	160,154,155,067	100%	

1-2. 주요 원재료 등의 가격변동추이

(기준일 : 2023년 12월 31일)

(단위 : 원/kg)

품 목		2023년	2022년
슈가마덱스나트륨	내수	30,245,130	28,387,000
헤파린나트륨	내수	20,173,962	26,099,000
디쿠아포솔나트륨	내수	3,928,929	4,188,000
히알루론산나트륨	내수	21,107,337	17,909,000
바제독시펜아세테이트	내수	6,400,000	6,244,000

※ 연도별 당사의 주요생산품목 변동에 따라 주요 원재료의 변동도 함께 수반됨

※ 산출기준

① 산출대상 : 주요제품의 원재료를 대상

② 산출단위 : 각 품목별 1Kg당 금액

③ 산출방법 : 각 품목별 연간 총매입액을 총매입중량으로 나누어 산출

2. 생산 및 설비에 관한 사항

2-1. 생산능력 및 생산능력의 산출근거

(기준일: 2023년 12월 31일)

(1) 생산능력

(단위 : 천개)

사업부문	품 목	2023년	2022년
주사제	앰플 주사제	57,000	130,000
	바이알주사제	26,000	18,000
	카트리지 주사제	135,000	46,000
	플라스틱 주사제	28,000	38,000
	소 계	246,000	232,000
	점안제	355,000	300,000
	정제	592,000	385,000
	캡슐제	113,000	177,000
	합 계	1,306,000	1,094,000

(주1) 생산능력 산출방법을 업데이트하여 생산능력을 수정하였습니다.

(2) 생산능력의 산출근거

① 산출방법 등

- 배치당 생산시간 및 가동가능일수 적용 산출

(단위 : 천개)

품목	단위	1일생산량	월평균가동일	연간생산능력
앰플주사제	Ample	398	18	57,000
바이알주사제	Vial	181	18	26,000
카트리지주사제	Ct.	900	19	135,000
플라스틱주사제	Pe.	187	19	28,000
점안제	Pe.	1,690	26	355,000
정제	T.	3,861	19	592,000
캡슐제	C.	737	19	113,000

② 평균가동시간

품목	1일평균 가동시간	월평균가동일수	연간 가동일수	연간 가동시간
주사제	12시간	18일	216일	2,592시간
점안제	12시간	26일	312일	3,744시간
정제, 캡슐제	8시간	19일	228일	2,736시간

2-2. 생산실적 및 가동률

(기준일: 2023년 12월 31일)

(1) 생산실적

(단위 : 천개, 백만원)

사업	품 목	2023년		2022년	

부문		수량	금액	수량	금액
주사제	앰플	69,129	41,646	57,535	33,201
	바이알	30,859	44,145	29,772	33,767
	카트리지	127,028	35,386	98,111	28,264
	플라스틱	26,760	9,288	27,465	9,674
	소 계	253,776	130,464	212,884	104,906
점안제		354,272	42,730	330,902	39,176
정 제		751,928	122,669	701,673	114,331
캡슐제		46,401	10,844	58,576	12,131
합 계		1,406,377	306,707	1,304,034	270,544

(2) 당해 사업연도의 가동률

(단위 : 천개, %)

품목	연간 생산능력	실제 생산량	평균 가동률
주사제	246,000	253,776	103.2%
점안제	355,000	354,272	99.8%
정제, 캡슐제	705,000	798,329	113.2%

2-3. 생산설비의 현황 등

(기준일 : 2023년 12월 31일)

(단위 : 백만원)

자산 항목	사업소	소유 형태	소재지	구분	기초 장부가액	당기 증감		당기 상각	기말 장부가액	비고
						증가	감소			
토지	공장,본사	자가	제천,성남 등	공장 외	5,475	0	0	32	5,507	-
건물	공장,본사	자가	제천,성남 등	공장 외	49,911	6,158	(56)	(1,540)	54,473	-
구축물	공장	자가	제천 등	실형설 외	2,401	385	0	(295)	2,491	-
기계장치	공장	자가	제천 등	타정기 외	13,958	14,908	(135)	(5,917)	22,814	-
차량운반구	공장	자가	제천 등	지게차 외	0	0	0	0	0	-
비품	공장,본사	자가	제천,성남 등	컴퓨터 외	3,144	810	0	(1,089)	2,865	-
공구와기구	공장,본사	자가	제천,성남 등	공구기구 외	11,750	3,363	(10)	(3,568)	11,535	-
합 계					86,639	25,624	(201)	(12,377)	99,685	-

2-4. 주요 생산시설 투자 계획

(단위 : 백만원)

투자 시설	기간	총 소요자금	투자 목적 및 기대효과
2공장 주사제 라인	2022.11.25 ~ 2024.09.30	24,570	제2공장 내 주사제(바이알/카트리지) 생산 라인 증설을 통한 해외 수출 의약품 수요 대응

[(주)휴메딕스]

1. 주요 원재료 등에 관한 사항
가. 주요 원재료 매입현황

(단위:천원)

품목	2023년 (제21기)	2022년 (제20기)	2021년 (제19기)
조히알루론산나트륨	4,631,705	3,028,914	3,408,314

2. 생산 및 설비에 관한 사항
가. 생산능력 및 생산실적

(단위: g, 관)

제품명	구분	2023년	2022년	2021년
		(제21기)	(제20기)	(제19기)
원료의약품	생산능력	718,000	1,177,000	803,000
	생산실적	524,267	804,214	499,956
	가동율	73.0%	68.3%	62.3%
PFS	생산능력	6,674,000	6,047,000	4,812,000
	생산실적	5,273,509	4,309,634	3,449,696
	가동율	79.0%	71.3%	71.7%
앰플, 바이알	생산능력	83,549,000	41,416,000	37,167,000
	생산실적	78,736,808	31,565,676	26,675,035
	가동율	94.2%	76.2%	71.8%
일회용 점안제	생산능력	180,570,000	179,745,000	120,762,000
	생산실적	179,311,310	160,530,165	107,531,950
	가동율	99.3%	89.3%	89.0%

나. 생산설비 현황
<당기>

(단위: 원)

구분	기초	취득 등 증가액	처분 등 감소액	감가상각비	대체	기말
토지	5,335,996,538	-	-	-	-	5,335,996,538
건물	17,855,806,819	-	-	(1,341,073,564)	-	16,514,733,255
건축물	98,467,889	10,110,580	-	(44,531,821)	-	64,046,648
기계장치	17,847,028,958	230,755,000	(11,347,067)	(5,553,801,428)	936,006,999	13,448,642,462
차량운반구	6,235,713	-	-	(1,289,319)	-	4,946,394

공구와기구	2,890,840,049	1,074,849,650	-	(1,146,340,099)	428,000,000	3,247,349,600
비품	4,325,112,349	330,443,928	-	(1,455,630,112)	635,267,031	3,835,193,196
건설중인자산	1,910,478,720	8,026,120,061	-	-	(2,141,714,849)	7,794,883,932
합계	50,269,967,035	9,672,279,219	(11,347,067)	(9,542,666,343)	(142,440,819)	50,245,792,025

<전기>

(단위: 원)

구분	기초	취득 등 증가액	처분 등 감소액	감가상각비	연결범위 변동	대체	당기말
토지	5,335,996,538	-	-	-	-	-	5,335,996,538
건물	17,603,996,779	-	-	(1,289,844,966)	8,768,706	1,532,886,300	17,855,806,819
구축물	147,797,030	181,770	-	(59,292,478)	9,781,567	-	98,467,889
기계장치	17,771,701,332	119,900,000	(146,617,842)	(6,017,551,420)	(36,603,438)	6,156,200,326	17,847,028,958
차량운반구	4,000	6,446,599	(6,825,714)	(214,886)	6,825,714	-	6,235,713
공구와기구	3,000,648,729	652,271,500	-	(1,352,622,319)	(227,354,278)	817,896,417	2,890,840,049
비품	4,158,377,994	276,091,537	(3,231,509)	(1,161,872,450)	193,363,607	862,383,170	4,325,112,349
건설중인자산	5,999,222,320	5,690,646,522	(465,932,194)	-	2,250,000	(9,315,707,928)	1,910,478,720
합계	54,017,744,722	6,745,537,928	(622,607,259)	(9,881,398,519)	(42,968,122)	53,658,285	50,269,967,035

다. 설비의 신설 매입계획

- 해당사항 없음

[(주)휴온스바이오파마]

1. 주요 원재료에 관한 사항

1-1. 주요 원재료 등의 현황

(단위 : 원, %)

사업 부문	매출 유형	품 목 (구체적 용도)		2023년 매입액	비율	2022년 매입액	비율		
의약품	원재료	카제인	국내	7,180,000	11%	1,316,000	3%		
			수입	-	0%	-	0%		
		황산암모늄	국내	4,905,000	8%	840,000	2%		
			수입	-	0%	-	0%		
		제이인산나트륨	국내	2,280,000	4%	570,000	1%		
			수입	-	0%	-	0%		
		시트르산나트륨	국내	3,280,000	5%	530,000	1%		
			수입	-	0%	-	0%		
		이스트 익스트랙트	국내	2,495,000	4%	368,000	1%		
			수입	-	0%	-	0%		

	제일인산나트륨	국내	2,280,000	4%	686,000	1%
		수입	-	0%	-	0%
	알부민	국내	34,303,273	53%	25,727,455	56%
		수입	-	0%	14,927,298	33%
	기타 (시트르산 등)	국내	8,234,960	13%	853,000	2%
		수입	-	0%	-	0%
원재료 합계		국내	64,958,233	100%	30,890,455	67%
		수입	-	0%	14,927,298	33%
부재료	캡 및 고무전	국내	1,567,315,284	64%	1,712,785,357	65%
		수입	18,688,503	1%	-	0%
	유리관	국내	418,026,568	17%	322,967,440	12%
		수입	-	0%	-	0%
	케이스	국내	267,055,080	11%	345,482,950	13%
		수입	-	0%	-	0%
	라벨	국내	52,197,008	2%	65,342,387	2%
		수입	-	0%	-	0%
	기타	국내	161,907,798	7%	173,778,149	7%
		수입	-	0%	-	0%
부재료 합계		국내	2,466,501,738	99%	2,620,356,283	100%
		수입	18,688,503	1%	-	0%
상품		국내	-	0%	-	0%
		수입	-	0%	-	0%
외주		국내	-	0%	-	0%
		수입	-	0%	-	0%
총계		국내	2,531,459,971	99%	2,651,246,738	99%
		수입	18,688,503	1%	14,927,298	1%
		합계	2,550,148,474	100%	2,666,174,036	100%

1-2. 주요 원재료 등의 가격변동추이

(기준일 : 2023년 12월 31일)

(단위 : 원/kg)

품 목		2023년	2022년
테프론 고무전	EA	300	349
5mL 바이알	EA	92	78
보호패드	EA	35	35
바이알캡	EA	21	21
알부민	Kg	857,582	857,582

※ 연도별 당사의 주요생산품목 변동에 따라 주요 원재료의 변동도 함께 수반됨

※ 산출기준

- ① 산출대상 : 주요제품의 원재료를 대상
- ② 산출단위 : 각 품목별 1Kg 또는 EA당 금액

③ 산출방법 : 각 품목별 총매입액을 총매입중량 또는 총매입수량으로 나누어 산출

2. 생산 설비에 관한 사항 등

(기준일 : 2023년 12월 31일)

(단위 : 백만원)

자산 항목	사업소	소유 형태	소재지	구분	기초 장부 가액	당기 증감		당기 상각	당기말 장부가액	비고
						증가	감소			
토지	공장,본사	자가	제천,성남 등	공장 외	2,083	-	-	-	2,083	-
건물	공장,본사	자가	제천,성남 등	공장 외	18,030	565	-	(490)	18,104	-
구축물	공장	자가	제천 등	폐수처리장 외	445	-	-	(25)	420	-
기계장치	공장	자가	제천 등	건조기 외	1,603	2,825	-	(1,011)	3,417	-
차량운반구	공장	자가	제천 등	지게차 외	37	14	-	(19)	32	-
비품	공장,본사	자가	제천,성남 등	서버 외	1,074	584	-	(385)	1,273	-
공구와기구	공장,본사	자가	제천,성남 등	공구기구 외	659	650	-	(314)	995	-
건설중인자산	공장,본사	자가	제천,성남 등	기타	5,345	22,499	-	-	27,844	-
합 계					29,275	27,138	-	(2,245)	54,168	-

4. 매출 및 수주상황

1. 사업부문별 매출 비중

(단위 : 백만원, %)

사업부문	회사명	매출유형	2023년	
			매출액	비율
지주사업	휴온스글로벌	용역수익	16,764	4.34%
		배당금 수익	7,431	
		브랜드 수익	7,506	
		기타매출	7,626	
의약품	휴온스	제품, 상품 등	514,982	56.87%
의료기기	휴온스메디텍	제품, 상품 등	59,479	6.57%
의약품	휴메딕스	제품, 상품 등	152,274	16.82%
의약품	휴온스랩	제품, 상품 등	-	-
건강기능식품	휴온스푸드언스	제품, 상품 등	43,973	4.86%
의약품	HUONS USA, INC.	제품, 상품 등	1,085	0.12%
의약품	휴온스바이오파마	제품, 상품 등	44,265	4.89%
의약품	Huons Japan Co., Ltd.	제품, 상품 등	477	0.05%
화장용 스펀지, 소품 제조 및 판매업	휴엠앤씨	제품, 상품 등	48,425	5.35%
식품제조가공업	푸드어셈블	제품, 상품 등	1,236	0.14%

의약품	크리스탈생명과학	제품, 상품 등	-	-
포장용 유리용기 생산	HuM&C Vina	제품, 상품 등	-	-
합계			905,523	100.00%

주1) 위 매출액은 2023년 말 기준이며, 부문간 내부거래 상계전 금액임.

2. 영업수익의 내역(별도)

(단위: 천원)		
구 분	당기	전기
고객과의 계약에서 생기는 수익:		
용역수익	16,764,389	15,477,592
브랜드수익	7,505,565	6,611,849
이외 수익:		
배당금수익	7,431,543	4,282,955
임대수익	7,626,075	6,558,566
합 계	39,327,572	32,930,962

[(주)휴온스]

1. 매출실적(별도)

(단위 : 백만원)

매출 유형	품 목		2023년 (제8기)	2022년 (제7기)	2021년 (제6기)
제품	전문의약품, 건강기능식품 등	내수	348,229	321,629	300,816
		수출	55,336	33,605	25,317
		소계	403,565	355,234	326,132
상품	의료기기 등	내수	105,204	90,509	64,490
		수출	185	581	7,427
		소계	105,390	91,090	71,917
기타	내수		6,028	8,734	5,553
	수출		-	-	-
	소계		6,028	8,734	5,553
합 계	내수		459,462	420,872	370,859
	수출		55,521	34,185	32,744
	합계		514,982	455,057	403,603

2. 판매경로

2-1. 판매조직

당사의 판매조직은 4개 본부로 구성되어 국내외 영업활동을 진행하고 있습니다.

[판매조직]				
의약사업본부	중병사업본부	유통사업본부	건기식사업본부	해외사업본부

2-2. 판매경로, 방법 및 조건

매출유형	품목	구 분	판매경로, 방법 및 조건	
제품	(주1)	국내	직접거래	회사 → 병원 → 소비자
			간접거래	회사 → 도매거래선 → 병원 → 소비자
		수출	직접수출	회사 → 현지의약품 수입상 → 거래처
			간접수출	회사 → 국내 수출상 → 거래처

(주1) 다품목 소량생산 특성상 품목별 구분이 어렵습니다.

3. 판매전략

구 분	판 매 전 략
국 내	<ul style="list-style-type: none"> ① 전문의약품의 안정적인 고정매출 확보를 위하여 주력 제품군 위주로 분류시켜 영업 및 마케팅 활동을 전개 <ul style="list-style-type: none"> - 주사제 전문회사라는 강점을 통하여 종합 및 중견병원시장 공략에 선택과 집중 - 생물학적 동등성 시험을 통한 제품의 안정성 및 품질의 우수성 확보 ② 병원, 약국뿐만 아니라 일반 대중매체, 기관 등에게까지 적극적이고 공격적인 홍보와 광고를 통해 토달헬스케어 전문회사로서 이미지를 확립시킴 ③ 일반 영업사원의 의약품 및 의료서비스 전문가로 육성 <ul style="list-style-type: none"> - 비만치료 가이드 제공 등 보다 전문적인 영업활동을 위한 학술교육 - 지방 세미나를 단독적으로 유치할 수 있는 전문가적 소양 배양 ④ 보다 과학적이고 전문가적인 영업활동과 피드백을 창출하는 영업 <ul style="list-style-type: none"> - 화상 온라인을 통한 공간적, 시간적 제약을 극복하는 영업교육 지향 - SFA(영업력 강화시스템)를 통한 영업활동 지원
해 외 (수출)	<ul style="list-style-type: none"> ① 기존 매출처의 지속적인 매출과 증대를 위한 활동 ② 신규 매출처 발굴과 확대를 위한 지속적인 노력 ③ 기존 제네릭 제품의 현지 PLC(제품수명주기) 관리 ④ 신속한 연구개발 활동을 통한 대체품목 확보 ⑤ 현지화 전략 <ul style="list-style-type: none"> - 지역별 마케팅 차별화를 통한 맞춤형 영업전략 - 국내 주력 제품의 해외 현지시장 판매 가능성 조사 및 개척 - 현지인 혹은 각종 현지 자료를 통해 직간접적으로 지역별 시장 정보 수집 및 상황에 따른 신속한 대응 전략을 마련 - 신규 품목을 적기에 MOH(국가별 보건사회부를 의미) 등록 - 현지에 적합한 제품 수급 및 클레임의 원활한 대응

4. 수주상황

대다수의 상품과 제품들은 전문의약품으로 최종소비자는 환자나 일반인으로 종합병원, 개인 병원 그리고 일반 약국 등의 거래처가 직접 주문을 통해 생산, 판매되고 있습니다. 따라서 현재 매출 및 손익에 중요한 영향을 미칠 수 있는 수주는 없습니다.

[(주)휴메딕스]

1. 매출에 관한 사항

가. 매출실적

(단위 : 백만원)

매출 유형	품 목		2023년 (제21기)	2022년 (제20기)	2021년 (제19기)
제품	필러, 관절염 치료제, 전문의약품, 점안제, 원료의약품, 화장품 등	수출	26,476	19,194	22,600
		내수	88,320	72,072	64,911
		소계	114,797	91,266	87,511
상품	기타 등	수출	-	22	2,610
		내수	36,559	30,710	19,099
		소계	36,559	30,731	21,709
기타	수출		-	-	279
	내수		918	1,176	1,493
	소계		918	1,176	1,772
합 계	수출		26,476	19,216	25,489
	내수		125,797	103,957	85,503
	합계		152,274	123,173	110,992

나. 판매경로 및 판매 전략

(1) 판매경로

매출유형	구분	판매경로
제품	수출	<직접수출> 당사 → 현지 수입업체 또는 거래처
		<간접수출> 당사 → 국내 수출대행업체 → 현지 수입업체 또는 거래처
	국내	<직접판매> 당사 → 병원 또는 위탁 제약회사
		<간접판매> 당사 → 판매 제약회사

주1) 제품별 판매경로는 모든 제품이 유사하여 품목을 구분하지 않음.

(2) 판매전략

당사의 주요 판매전략은 생체적합성 고분자 연구 전문기업이자, 히알루론산에 뛰어난 기술

을 가진 특화된 기업의 이미지를 만들어 마케팅에 활용하는 것입니다.

우수한 기술을 바탕으로 한 좋은 제품을 합리적인 가격으로 제공하는 것을 기본전략으로 하며, 추가적으로 시장을 선도하는 글로벌기업 대비 높은 가격경쟁력을 확보하고 대형 글로벌 기업은 대량 생산으로 인해 대응하기 힘든 고객별, 국가별 맞춤형 상품 구성을 통한 높은 수준의 서비스로 시장 확대 또한 진행하고 있습니다.

국내	<ul style="list-style-type: none"> ① 히알루론산(HA) 전문기업 이미지 메이킹: <ul style="list-style-type: none"> - 기술력의 적극적 홍보, 대학 등과 함께 개발 기술 관련 논문 투고 등 ② 학회 후원 및 각종 매체 홍보 마케팅 강화로 브랜드 인지도 향상 ③ 품질관리 및 고객관리 강화로 회사 및 브랜드 신뢰도 강화 ④ 신제품 출시로 제품의 다양성 및 가격경쟁력 확보로 공격적 시장 선점 ⑤ 영향력 있는 의사 고객(KOL: Key opinion leader)과의 관계 유지 ⑥ 대형 제약사와의 전략적 제휴 및 CMO 및 ODM 강화로 시장 확대 <ul style="list-style-type: none"> - 업체 요구 사항 적극 반영: 제품 기준, 생산수량, 납기일정 등 ⑦ 유통채널 다각화를 통한 시장 확대 및 안정적 매출성장 기반 마련
해외	<ul style="list-style-type: none"> ① 중국을 비롯하여 브라질, 남미, 러시아, 동남아, 동유럽, 중동에 진출하여 매출 확대 후 중장기적 준비를 통한 선진시장 진출 ② 현지 판매 네트워크 구축을 통한 시장 진입 <ul style="list-style-type: none"> - 현지 규제 당국에 제품의 허가등록 능력 및 마케팅 네트워크를 확보하고 있는 업체와의 파트너쉽 체결 ③ 신규 품목의 적기에 해당 국가의 규제당국 등록을 통한 기회 상실 방지 ④ 글로벌 네트워크 구축을 통한 지역별 시장정보 수집 및 전략적 대응 <ul style="list-style-type: none"> - 해외 학회 및 박람회 부스 진출 ⑤ 지역별 제품 및 마케팅 전략의 차별화로 제품 및 서비스 현지화 <ul style="list-style-type: none"> - 국가별로 희망하는 옵션을 채택할 수 있는 제품구성으로 맞춤 전략 ⑥ 공동마케팅을 통한 판매시장 확대 및 기술수출 <ul style="list-style-type: none"> - 개발단계에서 공동임상 추진 또는 지역 판매권 이전 ⑦ High-Quality, Reasonable-Price 전략으로 시장점유 확대 <ul style="list-style-type: none"> - 단순한 저가 공략이 아닌, 우수한 품질을 바탕으로 합리적 가격경쟁력을 갖춘 제품으로 진출

2. 수주현황

당사는 상시 주문 및 납품 시스템으로 운영되고 있으며, 당사의 제품은 최종 수요자가 장기간에 걸친 구매를 하는 품목이 아니기 때문에 수주내역은 존재하지 않습니다.

[(주)휴온스바이오파마]

(단위 :천원)

매출유형	품목		2023년	2022년
제품	리즈톡스 외	내수	36,391,062	28,148,203
		수출	7,079,885	1,654,590
기타		-	793,584	1,793,584
합계			44,264,530	31,596,377

5. 위험관리 및 파생거래

1. 위험관리

(1) 자본 위험 관리

연결기업의 자본관리목적은 건전한 자본조달비율을 유지하는 것입니다. 연결기업은 자본관리지표로 부채비율을 이용하고 있습니다. 이 비율은 총부채를 총자본으로 나누어 산출하고 있습니다. 보고기간종료일 현재 연결기업의 부채비율은 다음과 같습니다.

(단위: 천원)		
구 분	당기말	전기말
부채	412,798,470	457,233,626
자본	905,165,930	785,875,594
부채비율	45.60%	58.18%

(단위: 천원)		
구 분	당기말	전기말
총 차입금	220,872,509	178,286,759
차감 : 현금및현금성자산	(241,669,224)	(282,646,080)
순부채	(20,796,715)	(104,359,321)
자본총계	905,165,930	785,875,594
총자본	884,369,215	681,516,273
자본조달비율	0.0%	0.0%

(2) 시장위험

① 외환위험

연결기업은 제품 수출 및 원재료 수입 거래와 관련하여 USD 등의 환율변동위험에 노출되어 있으며, 보고기간종료일 현재 외화로 표시된 화폐성자산 및 부채의 장부금액은 다음과 같습니다.

(외화단위: USD, JPY, EUR, CNY, VND, GBP, 원화단위: 천원)			
구 분	화폐단위	당기말	전기말

		외화금액	원화금액	외화금액	원화금액
외화금융자산	USD	33,803,820	43,586,646	25,013,486	31,699,590
	JPY	521,240,288	4,757,152	246,756,750	2,352,036
	EUR	507,940	724,623	152,015	205,402
	CNY	15,205,428	2,749,750	-	-
	VND	2,382,013,326	126,723	-	-
	합 계		51,944,894		34,257,028
외화금융부채	USD	7,623,997	9,830,382	7,788,612	9,870,509
	JPY	50,796,359	463,598	26,917,375	256,571
	EUR	912,600	1,301,906	675,344	912,525
	CNY	1,253,450	226,674	-	-
	VND	3,618,692	193	-	-
	GBP	3,894	6,393	-	-
	합 계		11,829,146		11,039,605

한편, 당기와 전기 중 각 외화에 대한 원화환율이 10% 변동시 환율변동이 법인세차감전순이익에 미치는 영향은 다음과 같습니다.

(단위: 천원)				
구 분	당기		전기	
	10% 상승시	10% 하락시	10% 상승시	10% 하락시
법인세차감전순이익의 증가(감소)	4,011,575	(4,011,575)	2,321,742	(2,321,742)

상기 민감도 분석은 보고기간종료일 현재 기능통화 이외의 외화로 표시된 화폐성 자산 및 부채를 대상으로 한 것입니다.

② 이자율위험

연결기업은 변동이자부 금융상품과 관련하여 이자율변동위험에 노출되어 있습니다. 연결기업의 이자율 위험은 주로 변동이자부 예금과 차입금에 연관되어 있으며, 이와 관련된 이자수익 및 이자비용은 이자율 위험에 노출되어 있습니다. 특히 이자율 위험은 주로 변동이자부 차입금으로부터 발생합니다. 고정이자율이 적용되는 예금과 차입금의 경우, 이자율변동에 따른 당기손익이나 자본에 미치는 영향은 없습니다.

보고기간종료일 현재 연결기업의 변동이자부 금융상품은 다음과 같습니다.

(단위: 천원)		
구 분	당기말	전기말
변동이자부 장·단기차입금	133,116,545	117,000,000

당기와 전기 중 현재 변동이자부 금융상품과 관련되어 이자율 1% 변동시 당기손익에 대한 민감도는 다음과 같습니다.

(단위: 천원)				
구 분	당기		전기	
	1% 상승시	1% 하락시	1% 상승시	1% 하락시
법인세차감전순이익의 증가(감소)	(1,331,165)	1,331,165	(1,170,000)	1,170,000

③ 유동성 위험 관리

신중한 유동성 위험 관리는 충분한 현금 및 시장성 있는 유가증권의 유지, 적절하게 약정된 신용한도금액으로부터의 자금 여력 및 시장포지션을 결제할 수 있는 능력 등을 포함하고 있습니다. 연결기업의 차입금 및 매입채무 등을 보고기간종료일로부터 계약 만기일까지의 잔여기간에 따라 만기별로 구분한 내역은 다음과 같습니다.

(단위: 천원)					
구 분	1년이내	1년~2년	2년~3년	3년 이후	합 계
차입금(주1)	160,418,122	3,975,821	4,668,677	66,629,083	235,691,703
전환상환우선주부채(주2)	6,000,004	8,345,282	-	-	14,345,286
전환사채(주2)	24,915,000	15,000	15,000	15,000	24,960,000
매입채무및기타채무(주3)	42,959,902	-	-	-	42,959,902
리스부채(주1)	2,329,913	1,424,299	900,936	1,088,762	5,743,910
금융보증계약(주4)	4,014,000	-	21,693,881	-	25,707,881
합 계	240,636,941	13,760,402	27,278,494	67,732,845	349,408,682

(주1) 차입금 및 리스부채의 이자 현금흐름을 포함하고 있습니다.

(주2) 계약상 금액은 할인되지 아니한 계약상 현금흐름이며, 조기상환청구권이 있는 경우 만기 이전에 상환을 요구 받을 수 있는 가장 이른 기간을 기준으로 구분하였습니다.

(주3) 매입채무와 미지급금 등으로 구성되어 있습니다.

(주4) 당기말 현재 종속기업인 (주)휴온스바이오과마의 차입금에 대하여 USD 3,600,000의 지급보증을 제공하고 있는 바, 지급보증으로 인한 추가적인 유동성위험에 노출되어 있습니다. 보증의 최대금액을 보증이 요구될 수 있는 가장 이른 기간에 배분하였습니다. 또한 당기 중 보유중인 종속기업 (주)휴온스바이오과마의 보통주 일부를 매각하면서 체결된주주간 계약에 따라, 향후 일정한 요건 충족시 매수자가 당사에게 매입한 금액에 일정 이자를 가산한 금액을 포함하여 재매입하여 줄 것을 청구할 수 있는 권리(Buy back 조건)에 대한 금액을 포함하고 있습니다.

④ 신용위험

연결기업은 신용위험을 관리하기 위하여 신용도가 일정수준 이상인 거래처와 거래하고 있으며, 금융자산의 신용보강을 위한 정책과 절차를 마련하여 운영하고 있습니다. 금융자산의 장

부금액은 신용위험에 대한 최대노출정도를 나타냅니다. 보고기간종료일 현재 연결기업의 신용위험에 대한 최대노출정도는 다음과 같습니다.

(단위: 천원)						
구 분	당기말			전기말		
	차감전 장부금액	손상누계액	장부금액 (최대노출액)	차감전 장부금액	손상누계액	장부금액 (최대노출액)
단기금융자산	63,321,000	-	63,321,000	81,826,677	-	81,826,677
장기금융자산	1,329,700	-	1,329,700	1,790,967	-	1,790,967
매출채권 및 수취채권(주1)	178,134,567	(19,915,491)	158,219,076	143,890,624	(22,002,088)	121,888,536
공정가치측정금융자산(채무상품)	49,476,334	-	49,476,334	40,022,035	-	40,022,035
상각후원가측정금융자산	840,754	-	840,754	1,402,858	-	1,402,858
합 계	293,102,355	(19,915,491)	273,186,864	268,933,161	(22,002,088)	246,931,073

(주1) 매출채권, 미수금, 미수수익, 장·단기대여금, 퇴직보험예치금 및 보증금으로 구성되어 있습니다.

⑤ 가격위험관리

연결기업은 시장성 있는 금융상품과 관련하여 가격위험에 노출되어 있습니다. 보고기간종료일 현재 연결기업의 시장성 있는 금융상품은 다음과 같습니다.

(단위: 천원)		
구 분	당기말	전기말
당기손익-공정가치측정금융자산	2,185,450	10,216,056

2. 파생금융상품

(1) 보고기간 종료일 현재 파생금융상품의 내역은 다음과 같습니다.

(단위: 천원)						
구 분	자산			부채		
	유동	비유동	합 계	유동	비유동	합 계
파생상품자산(주1)	12,818	-	12,818	-	-	-
파생상품부채(주2)	-	-	-	12,876,891	-	12,876,891

(주1) 전환사채에 부여된 매도청구권은 별도의 파생상품자산으로 공정가치로 인식하고 있으며, 후속기간의 공정가치 변동은 당기손익으로 인식하고 있습니다.

(주2) 전환사채에 부여된 전환권과 조기상환청구권은 내재파생상품부채로 공정가치로 인식하고 있으며, 후속기간의 공정가치 변동은 당기손익으로 인식하고 있습니다.

(2) 당기와 전기 중 파생상품계약으로 인해 포괄손익계산서에 반영된 손익의 내역은 다음과

같습니다.

① 당기

(단위: 천원)				
구 분	평가이익	평가손실	거래이익	거래손실
파생상품자산	397,430	96,885	-	393,472
파생상품부채	7,706,696	8,829,699	-	604,282

② 전기

(단위: 천원)				
구 분	평가이익	평가손실	거래이익	거래손실
파생상품자산	820,577	4,057,657	-	1,611,299
파생상품부채	6,643,153	4,533,744	-	-

(3) 발행자의 주가 변동에 따라 행사가격이 조정되는 조건으로 인해 부채로 분류된 각 금융 부채의 장부금액 및 관련 손익은 다음과 같습니다.

(단위: 천원)			
구 분	당기말	전기말	취득시
휴온스글로벌 제1회 전환사채 전환권	408,048	335,201	18,025,012
휴온스글로벌 제1회 전환사채 조기상환청구권	1,804,581	14,508,397	6,856,991
휴온스 제1회 전환사채 전환권	1,810,812	633,750	16,878,118
휴온스 제1회 전환사채 조기상환청구권	340,654	9,148,450	6,432,517
휴메딕스 제4회 전환사채 전환권	-	15,532,004	11,575,353
휴메딕스 제4회 전환사채 조기상환청구권	-	11,853,491	9,010,698
휴온스랩 제1회 전환사채 전환권	263,048	526,564	-
휴온스랩 제1회 전환사채 조기상환청구권	720,912	992,813	783,461
푸드어셈블 제2회 전환사채 전환권	61,633	-	61,633
푸드어셈블 제2회 전환사채 조기상환청구권	291,793	-	291,793
푸드어셈블 제3회 전환사채 전환권	597	-	597
휴온스푸디언스 제6차 전환상환우선주 전환권 및 조기상환청구권	1,683,665	1,532,573	763,595
휴온스메디텍 제2차 전환상환우선주 전환권 및 조기상환청구권	1,938,665	2,599,596	1,461,456
휴온스메디텍 제4차 전환상환우선주 전환권 및 조기상환청구권	976,669	1,272,003	732,612
휴온스메디텍 제7차 전환상환우선주 전환권 및 조기상환청구권	2,575,815	3,378,810	3,378,810

(단위: 천원)		
구분	당기	전기
법인세비용 차감전계속사업손익	119,632,813	655,323

평가손익	(1,123,003)	2,109,409
평가손익 제외 법인세비용차감전계속사업손익	120,755,816	(1,454,086)

6. 주요계약 및 연구개발활동

(주)휴온스글로벌(별도)

1. 경영상의 주요계약

가. 라이선스아웃(License-out) 계약

- 보고서 작성기준일 현재 해당사항이 없습니다.

나. 라이선스인(License-in) 계약

- 보고서 작성기준일 현재 해당사항이 없습니다.

다. 기술제휴계약

- 보고서 작성기준일 현재 해당사항이 없습니다.

라. 판매계약

- 보고서 작성기준일 현재 해당사항이 없습니다.

마. 기타계약

- 보고서 작성기준일 현재 해당사항이 없습니다.

바. 수출공급계약

- 보고서 작성기준일 현재 해당사항이 없습니다.

2. 연구개발활동

당사는 2021.04.01(분할기일) 바이오사업부문을 물적분할하였습니다. 이에 관련 연구인력, 연구과제, 연구개발활동 등은 분할신설법인 휴온스바이오과마로 이관되었습니다. 하기는 주요종속회사에 대한 내용입니다.

2-1. 연구개발비용 (연결기준)

(연결재무제표 기준)

(단위 : 천원)

과 목	2023년	2022년	2021년
원 재 료 비	4,466,111	6,776,712	6,971,222
인 건 비	16,604,503	14,763,379	13,876,031
감 가 상 각 비	3,690,715	3,365,576	2,731,797
위 탁 용 역 비	23,218,872	18,836,671	13,437,067
기 타	13,317,481	9,580,276	8,798,510
연구개발비용 계	61,297,680	53,322,613	45,814,627

(정부보조금)		(1,710,054)	(777,913)	(572,279)
회계처리	판매비와관리비	59,587,626	52,544,700	45,814,627
	제조경비	-	-	-
	개발비(무형자산)	-	-	-
연구개발비 / 매출액 비율 [연구개발비용계 ÷ 당기매출액 × 100]		7.86%	7.91%	7.90%

[(주)휴온스]

1. 경영 상의 주요계약

1-1. 라이선스인(License-in) 계약

공시서류 작성기준일 현재 당사가 체결 중인 주요 라이선스인계약 현황은 다음과 같습니다.

품목	계약상대방	대상지역	계약체결일	계약종료일	총 계약금액	진행단계
HD204	Prestige BioPharma Pte.Ltd	한국	2019.08.27	MFDS 승인으로부터 10년	1,250,000 USD	글로벌 임상 3상 진행 중
PBP1502	Prestige BioPharma Pte.Ltd	한국	2019.08.27	MFDS 승인으로부터 10년	1,250,000 USD	국내 임상 1상 진행 중

1-2. 수출공급계약

공시서류 작성기준일 현재 당사가 체결 중인 주요 수출공급계약 현황은 다음과 같습니다.

품목	계약상대방	대상지역	계약체결일	계약종료일	계약금액
리도카인 1% 주사 앰플	Spectra Medical, LLC	미국	2018.05.04	2038.05.04	893 억원(주1)
리도카인 1% 주사 바이알	McKesson Corporation	미국	2021.12.15	-	(주2)

(주1) 외화금액을 계약체결일 기준 환율로 환산한 금액입니다.

(주2) 계약 세부내용은 영업 기밀에 해당하여 내용을 기재하지 않았습니다.

1-3. 기타계약

계약상대방	내용	계약기간	계약금액(억원)
계룡건설산업	R&D센터 신축공사	2021.09.07 ~ 2024.09.30	712

2. 연구개발활동

2-1. 연구개발활동의 개요

당사는 합성신약, 천연물신약, 개량신약, 바이오신약 등의 신약과 차별화 제네릭 의약품, 건강기능식품 분야 등의 연구개발에 매진하고 있으며, 우수한 국내외 연구기관과 협력하여 다양한 프로젝트를 공동으로 진행하고 있습니다.

2-2. 연구개발 담당조직

(1) 연구개발 담당조직

공시서류 작성기준일 현재 당사는 박사급 16명, 석사급 63명 등 총 122명의 연구개발 인력

을 보유하고 있으며 연구개발 조직은 아래와 같습니다.

[연구개발 담당조직]	
중앙연구센터	의약연구본부, 헬스케어연구본부, 오픈이노베이션실, 연구전략실
개발본부	개발실, 임상실, BD실

(2) 핵심연구인력

직위	성명	담당업무	주요경력
본부장 (상무이사)	정민영	- 개발본부 총괄	- 중앙대학교 약학박사 - 전 엠테라파마, 일성신약, 현대약품, 태준제약
연구위원 (상무이사)	연성흠	- 천연물의약품 연구개발 - 건강기능식품 연구개발	- 서울대학교 농학박사 - 전 안국약품
연구위원 (상무이사)	이민석	- 의약품 제제, 분석 및 신약연구개발 총괄	- 중앙대학교 약학박사 - 전 엠디바이오팜, 대웅테라퓨틱스, 명인제약, 대웅제약, 동국제약
연구위원 (이사)	조재민	- 의약품 제형, 제품 연구개발	- 중앙대학교 약학박사 - 전 부광약품, 제일약품
연구위원 (이사)	남승관	- 의약품 분석 연구	- 조선대학교 약학 석사 - 전 한림제약
연구위원 (이사)	음현애	- 신약연구개발 - Open Innovation	- 성균관대학교 약학박사 - University of Pittsburgh Research fellow - 전 부광약품 - 국가항암신약개발사업단
연구위원 (이사)	진용석	- 합성신약 연구개발	- Martin Luther University 공학박사 - 전 대웅제약, 대웅테라퓨틱스
연구위원 (이사)	손민아	- 연구 전략	- 숙명여자대학교 약학 학사 - 서강대학교 경영학 석사 - 전 한미약품

(주1) 공시서류작성기준일의 임원급 이상의 핵심 연구인력만 기재하였습니다.

2-3. 연구개발비용

당사는 일반적으로 연구개발에 소요된 모든 지출을 당기비용으로 회계처리하고 있습니다.

[연구개발비용 현황(연결재무제표 기준)]

(단위 : 천원)

과 목	2023년	2022년
원 재 료 비	1,044,773	3,024,043
인 건 비	10,736,543	9,398,166
감 가 상 각 비	2,251,842	2,192,218
위 탁 용 역 비	10,386,991	13,655,610
기 타	9,307,273	8,321,080
(정부보조금)	(844,481)	1,401,045
연구개발비용 계	32,882,941	36,472,466

회계처리	판매비와관리비	32,882,941	36,472,466
	제조경비	-	-
	개발비(무형자산)	-	-
연구개발비 / 매출액 비율 [연구개발비용계 ÷ 당기매출액 × 100]		5.96%	7.41%

※ 2023년부터 정부보조금을 연구개발비용에서 차감하고 있습니다.

[연구개발비용 현황(별도재무제표 기준)]

(단위 : 천원)

과 목		2023년	2022년
원 재 료 비		979,451	3,133,278
인 건 비		10,228,248	8,796,617
감 가 상 각 비		2,140,270	2,082,387
위 탁 용 역 비		10,550,025	13,546,332
기 타		9,098,114	8,125,230
(정부보조금)		(844,481)	1,282,395
연구개발비용 계		32,151,627	35,683,845
회계처리	판매비와관리비	32,151,627	35,683,845
	제조경비	-	-
	개발비(무형자산)	-	-
연구개발비 / 매출액 비율 [연구개발비용계 ÷ 당기매출액 × 100]		6.24%	7.84%

2-4. 연구개발실적

(1) 연구개발 진행 현황 및 향후 계획

공시서류 작성기준일 현재 당사가 연구개발 중인 주요 과제현황은 다음과 같습니다.

구분		과제코드	적응증	연구시작일 (기술도입일)	현재 진행단계
합성	신약	HUC1-394	안질환	2020.08	1상 IND 승인
	개량신약 /자료제출 의약품	HUC2-007	안구건조증	2015.01	임상 3상
		HUC3-431	고혈압, 고지혈증 복합제	2021.03	임상 1상
천연물	건강기능식품	HUN2-483	인지능개선	2022.01	인체적용시험

(주1) 임상시험 이전 단계(비임상, Discovery)는 기재하지 않았습니다.

(2) 연구개발 완료 실적

공시서류 작성기준일 현재 개발이 완료된 주요 과제현황은 다음과 같습니다.

구분		품목	적응증	개발완료일	현재 현황	비고
바이오	생물의약품	리즈톡스주	주름개선	2019.04	판매중	-

합성	제네릭	카이닉스3 점안액	안구건조증	2013.10	판매중	-
		아피퀴스정	항응고제	2018.04	-	-
		리나디포정	당뇨병	2019.03	-	-
		휴리온스주	항응고제	2020.06	판매중	-
		휴메트린정	자궁수축제	2020.07	판매중	국가필수의약품
		휴디양정	당뇨병	2021.07	-	-
	자료제출 의약품	베실살탄정	고혈압	2015.04	판매중	-
		휴리어드정	B형간염	2017.08	판매중	-
		비반트플러스디정	골다공증	2018.09	판매중	-
		하이히알원스주	골관절염	2019.03	판매중	-
		조피스타정	수면유도제	2019.05	판매중	-
		아모부로펜프리믹스주	해열,진통	2022.04	판매중	-
		아모노신-에이주	피로개선	2022.12	판매중	-
휴시글로정	당뇨병	2023.06	판매중	-		
천연물	건강기능식품	허니부쉬	주름개선	2017.04	판매중	-
		YT-1	갱년기	2019.10	판매중	메노락토 프로바이오틱스
		사군자	남성전립선	2021.06	판매중	-

(3) 기타 연구개발 실적

[정부출연과제 수행 실적]

부처	사업명	품목	수행기간	비고
산업통상자원부	3D생체조직칩기반 신약개발플랫폼 구축사업	HUM1-358	2020.04.01~2023.12.3 1	완료
과학기술 정보통신부	연구산업육성사업	HUN2-388	2020.07.01~2022.12.3 1	완료
농림축산식품부	고부가가치식품기술 개발사업	HUN2-435	2021.04.01~2023.12.3 1	중단
산업통상자원부	산학연 공동 R&D지원사업	HUC2-452	2021.06.01~2022.12.3 1	완료
산업통상자원부	강소벤처형 중견기업 육성사업	HUC2-362	2021.05.01~2022.12.3 1	완료
과학기술정보통신부	지역의 미래를 여는 과학기술 프로젝트사업	HUC1-454	2021.06.01~2025.12.3 1	1단계 완료
산업통상자원부	한중국제공동기술개발사업	HUB1-023	2021.10.01~2023.09.3 0	-
농촌진흥청	농업과학기술 연구개발사업	HUN2-483	2022.01.01~2023.12.3 1	완료
과학기술정보통신부	연구개발특구육성사업	HUN2-497	2022.04.01~2023.12.3 1	완료
충북바이오헬스 산업혁신센터	충북바이오헬스산업혁신센터	HUC2-424	2022.05.19~2023.03.3 1	완료
충북바이오헬스 산업혁신센터	충북바이오헬스산업혁신센터	HUC2-424	2023.04.01~2024.02.2 9	진행중

과학기술정보통신부	인공지능 활용 혁신신약 발굴사업	HUC1-505	2022.06.01~2025.12.3 1	1단계 완료
농림축산식품부	식품기능성평가지원사업	HUN2-550	2023.01.01~2023.12.3 1	완료

[(주)휴메딕스]

1. 경영상의 주요 계약

가. 라이선스아웃(License-out) 계약

공시서류 작성기준일 현재 당사가 체결 중인 라이선스아웃(License-out) 계약의 현황은 다음과 같습니다.

품목	계약 상대방	대상지역	계약 체결일	계약 종료일	총 계약금액	수취 금액	진행단계
휴미아주	HABIN	중국	2015.08.18	-	\$4,000,000 (로열티 별도)	\$1,500,000	-

※ 계약 세부내용의 경우 영업기밀에 해당되므로 기재하지 않습니다.

(1) 품목 : 휴미아주

품목	계약 상대방
계약 상대방	HABIN(중국)
계약 내용	HABIN사는 휴미아주의 중국 시장 내 개발 및 판매에 대한 독점적 권리 획득
대상 지역	중국
총 계약금액	\$4,000,000, 로열티 별도
수취 금액	\$1,500,000(계약금 1백만불 2015년 10월 수취, 마일스톤 중 50만불 2018년 수취)
계약 조건	1. 계약금 : 1백만불 2. 마일스톤 : 3백만불 3. 계약기간 : 제품 판매시작 후 15년 4. 계약지역 : 중국
회계처리 방법	기타매출로 회계처리
대상 기술	1회 제형 관절주사제 제조기술
개발 진행경과	- 1회 제형관절주사제 : 유럽 CE인증(2021.05) - 1회 제형관절주사제 : 국내 출시(2019.07) - 1회 제형관절주사제 : 국내 제품허가 획득(2019.03) - 기술이전 : Lab 기술 이전 완료(2017.09)
기타사항	기술이전 후 중국 내 개발/생산/허가/판매는 HABIN사가 담당

나. 라이선스인(License-in) 계약

- 보고서 작성기준일 현재 해당사항이 없습니다.

다. 기술제휴계약

- 보고서 작성기준일 현재 해당사항이 없습니다.

라. 판매계약

- 보고서 작성기준일 현재 해당사항이 없습니다.

마. 기타계약

- 보고서 작성기준일 현재 해당사항이 없습니다.

바. 수출공급계약

- 보고서 작성기준일 현재 해당사항이 없습니다.

2. 연구개발 활동

가. 연구개발활동의 개요

당사는 생체적합성(biocompatibility)이 매우 우수한 히알루론산 기반의 특화된 원천기술을 응용한 특화된 기술을 가지고 있는 연구개발 전문기업으로서, 이러한 기술들을 응용하고 융복합한 의약품(바이오 의약품 포함), 의료기기, 화장품 및 이들의 기초가 되는 기능성 소재를 포함하는 헬스케어(Healthcare) 전반을 사업 분야로 두고 있습니다.

나. 연구개발 담당조직

(1) 연구개발 조직 개요

- 연구소 조직도

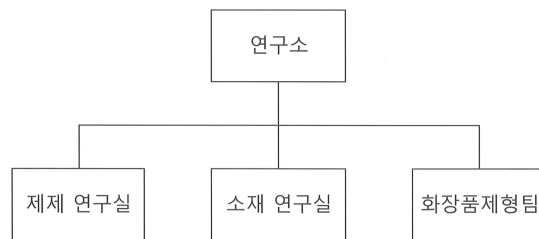

- 연구소 조직 현황

부서명	담당업무	비고
연구소장	- 연구개발 총괄	-
제제연구실	- 의약품, 의료기기 제제연구 총괄 - 개량신약, 제네릭주사제, 조직수복용의료기기 제제개발 및 공정개선 - 지혈제, 유착방지제, 신규 생체적합성의료기기 제제 개발 및 공정개선	-
소재연구실	- 바이오 의약품 원료 및 완제개발, 공정개선, 약효평가 - 신규 원료 및 신규 완제의약품의 분석법 개발 및 기시법 작성, 안정성 분석 등의 허가에 필요한 분석연구 연구기 획, 신규 의약품, 의료기기 사업개발	-
화장품제형팀	- 화장품 소재, 제품 기술검토 및 개발 - 신규 유도체 합성 개발 - 국내외 화장품 원료명 등록 및 인허가 업무 - OEM/ODM 제형 개발	-

- 연구개발 인력 현황

구분	부서명	인원			
		박사	석사	기타	합계
연구소	연구소장	1	-	-	1
	제제연구실	1	11	1	13
	소재연구실	1	10	2	13
	화장품제형팀	-	2	-	2
합계		3	23	3	29

- 연구개발 핵심 인력 현황

구분	성명	소속 (직위)	학력	주요경력	주요 프로젝트
1	임문정	연구소 (연구소장)	성균관대 약학박사	- (주)휴메딕스 - (주)동화약품	- 당뇨성신장질환 치료제 개발 - 고지혈증 치료제 개발 - 방광염 치료제 개발 - 유산균 비만개선제 개발
2	하재석	연구소 (이사)	연세대학교 공학박사	- (주)휴메딕스 - 한국생명공학연구원 - (주)이연제약	- PDRN 주사제 개발 - 히알루론산 의약품원료개발 - 황반변성 항체 개발 - 바이오의약품 PEGylation - 고히형암 치료제 개발

다. 연구개발 비용

(단위:천원)

구분		2023년 (제21기)	2022년 (제20기)	2021년 (제19기)
비용의 성격별 분류	원재료비	1,193,650	1,652,224	2,108,512
	인건비	2,592,727	2,635,622	2,706,988
	감가상각비	605,591	511,634	474,664
	위탁용역비	2,673,622	1,934,018	2,592,508
	기타	3,020,089	2,123,847	1,049,095
	연구개발비용 합계	10,085,680	8,857,345	8,931,766
회계처리 내역	판매비와 관리비	10,375,835	9,721,364	9,572,106
	제조경비	-	-	-
	개발비(무형자산)	-	-	-
	회계처리금액 계	10,375,835	9,721,364	9,572,106
	정부보조금	(290,155)	(864,019)	(640,339)
	연구개발비용 합계	10,085,680	8,857,345	8,931,766
연구개발비 / 매출액 비율 [연구개발비용 합계 ÷ 당기매출액*100]		6.62%	7.19%	8.05%

라. 연구개발 실적

(1) 연구개발 진행 현황 및 향후 계획

당사는 3N(New Value, New Function, New Technology)을 핵심 가치로서 표방하며, 헬스케어 전분야에 응용연구가 가능 하도록 고분자, 바이오, 합성 분야의 연구 포트폴리오를 갖고 있습니다. 연구결과를 제품화하기 위하여 임상시험 및 허가 등록을 진행할 수 있는 개발 업무 전담부서까지 갖추었으며, 바이오 핵심 기반기술 개발에 한층 박차를 가하여 원천기술 확보를 통한 지적재산권을 확보하고자 합니다.

지금까지 앞선 연구개발 결과물로서 아래의 표와 같이 다수의 연구과제를 수행하여 성공적으로 그 결과물을 사업화하고 있습니다.

[연구개발 진행 총괄표]

구분	품목	적응증	연구시작일	현재 진행단계	비고	
합성	개량신약	HMC2-073	비만치료제	2021.02	소재연구	-
바이오	기타	HMC3-039	약물 침투 보조	2019.01	소재연구	-
합성	기타	HMM1-047	목주름	2019.03	전임상	-
합성	기타	HMM1-048	눈꼬리주름	2019.03	임상연구	-
합성	기타	HMS1-049	항응고	2019.08	허가신청	-
합성	기타	HMM1-026	코입술주름	2017.12	허가완료	-
합성	기타	HMM1-079	턱개선	2021.08	소재연구	-
합성	기타	HMC3-078	지방분해	2021.08	소재연구	-

합성	기타	HMC3-080	x선조영제	2021.08	소재연구	-
합성	기타	HMM1-070	관절활액대체재	2021.10	소재연구	-
합성	기타	HMC3-094	진정제	2022.07	소재연구	-
합성	기타	HMM1-095	창상피복재	2022.08	소재연구	-
합성	기타	HMC3-081	전신마취 보조제	2022.08	허가완료	-
합성	기타	HMC3-053	안구건조증	2022.08	소재연구	-

(가) 품목: HMC2-010

① 구분	개량신약																
② 적응증	골관절염																
③ 적응기전	슬(무릎) 관절의 골관절염 환자의 관절강 내 휴미아주 투여시 유효성 및 안전성 평가																
④ 제품의 특성	1주 1회씩, 3회 또는 5회 투여해야 했던 기존 히알루론산 골관절염 치료제들 보다 적은 투여 횟수로 동일한 약효 지속 기간(6개월) 유지하며, 정기적으로 병원을 가야 했던 불편함을 해소하여 환자의 편의성이 대폭 증대																
⑤ 진행경과	2013.07 제제연구 시작 2018.04 임상 3상 종료 2019.03 품목허가 2019.07 제품출시																
⑥ 향후계획	2019.07 출시, CE인증(2021.05)																
⑦ 경쟁제품	<table border="1" style="width: 100%; text-align: center;"> <thead> <tr> <th>적응증</th> <th>품목명</th> <th>개발회사</th> <th>현황</th> </tr> </thead> <tbody> <tr> <td rowspan="3">골관절염</td> <td>시노비안주</td> <td>LG화학</td> <td>판매중</td> </tr> <tr> <td>하이알원샷주</td> <td>신풍제약</td> <td>판매중</td> </tr> <tr> <td>하이히알원스주</td> <td>휴온스</td> <td>판매중</td> </tr> </tbody> </table>			적응증	품목명	개발회사	현황	골관절염	시노비안주	LG화학	판매중	하이알원샷주	신풍제약	판매중	하이히알원스주	휴온스	판매중
적응증	품목명	개발회사	현황														
골관절염	시노비안주	LG화학	판매중														
	하이알원샷주	신풍제약	판매중														
	하이히알원스주	휴온스	판매중														
⑧ 관련논문 등	해당사항 없음																
⑨ 시장규모	세계 2.5억불, 국내 1,000억 이상의 시장으로 고령화에 따라 고성장																
⑩ 기타사항	중국 HAIBIN사에 기술 수출																

(2) 연구개발 완료 실적

공시서류 작성기준일 현재 개발이 완료된 과제현황은 다음과 같습니다.

[연구개발 완료 실적]

구분	품목	적응증	개발완료일	현재 현황	비고
합성	제네릭	프로산점안액	2013.10	판매중	-
합성	제네릭	반코마이신염산염주	2013.05	판매중	-
합성	제네릭	리비탈렉스주	2018.04	판매중	-
합성	제네릭	리비탈렉스프리필드주	2018.04	판매중	-
합성	개량신약	휴미아주	2019.03	판매중	-

합성	제네릭	휴닥신주	면역력 향상	2021.02	판매중	
합성	제네릭	휴쿠아에스점안액	안구건조증	2022.06	-	-

(3) 연구개발활동 및 판매 중단 현황
- 보고서 작성기준일 현재 해당사항이 없습니다.

(4) 기타 연구개발 실적

[정부출연 과제 수행 실적]

부처	사업명	수행기간	비고
미래부	지속형 항체/펩타이드 의약품 미생물기반 생산기술 개발	2015.01~2017.12	-
산업통상자원부	분자량 저하율 30%이하 의료용 천연 하이드로겔기반 기능성 스키펴드 복합소재개발	2015.06~2020.05	-
산업통상자원부	아토피 피부염 치료를 위한 동물세포 기반 재조합 hEC-SOD 개발	2016.05~2017.12	-
범부처전주기의료기기연구개발사업단	생분해성 고분자 합성의 원천기술을 활용하여 개발한 독자적 가교기술 기반 차세대 히알루론산 필러 상업화	2020.09~2022.12	-
범부처전주기의료기기연구개발사업단	생체 유래 천연고분자 소재를 활용한 차세대 골관절염 주사제의 국내 임상평가를 통한 안전성/유효성 입증 및 사용화	2020.11~2022.12	-
산업통상자원부	평균분자량 1,000kDa 이상의 고분자량 의료용 폴리뉴클레오티드 생산기술개발을 통한 골관절염 주사제 및 창상피복재 응용제품 개발	2022.04~2025.12	-

- 그 밖에 투자의사결정에 필요한 사항
보고서 작성기준일 현재 해당사항이 없습니다.

- 기업인수목적회사의 합병추진
보고서 작성기준일 현재 해당사항이 없습니다.

마. 신약 개발 현황 및 향후 계획

당사는 핵심원천기술로 생체적합성 고분자인 히알루론산, PDRN, PEG 등을 응용한 기술을 보유하고 있으며 생체적합성 고분자 연구전문기업으로서 이런 기술을 의약품 및 의료기기 개발에 응용하고 있습니다.

당사의 연구개발 전략은 천문학적 연구개발비가 투입되는 신규 약리활성이 규명된 활성 성분(Active Pharmaceutical Ingredient, API)를 발굴하여 신약을 개발하기 보다는 Low Cost High Effectiveness를 추구하는 전략으로 기존에 허가되어 있는 API를 당사의 원천기술과 융복합하여 약리효과의 개선과 안정성, 편의성이 개선된 신규 의약품 및 의료기기를 개발하는 방향에 초점을 맞추고 연구개발을 추진하고 있습니다. 이러한 전략은 기존 API에 약물전달기술(Drug Delivery System)을 적용하여 지속성을 개선하거나 API의 부작용을 줄이거나 신규 적응증을 개발하는 방향에서 추진되고 있습니다. 이러한 전략을 구사하려면 약물 전달기술이 핵심기술로써 생체적합 고분자를 활용한 제제기술을 필요로 하고 있습니다.

당사는 기존 약효가 알려진 API에 생체적합 고분자를 접목시켜 제제화 함으로써 상대적으로 효율적인 연구개발비 사용과 개발기간을 단축하여 신속히 시장의 요구에 대응하고 있습니다.

또한, 당사는 수시로 시장변화에 맞춰 제품의 시장성 및 개발 타당성을 재점검하고, 유망한 물질 및 제제를 연구하는 벤처기업 특유의 신속한 의사결정과 방향 선회 능력을 활용하여 매년 신제품을 출시하고 있습니다.

특히, 당사의 핵심 사업분야인 관절염 관련 의약품 및 의료기기, 히알루론산 제제기술을 활용한 점안제를 비롯하여 미용 필러 등의 에스테틱 분야에 연구개발 역량을 집중하고 있습니다.

바. 관련 법령 또는 정부의 규제 등

의약품 및 의료기기는 국민의 건강과 직결되고 인체에 직접 사용되는 제품인 만큼 제조에서 판매 이후 관리까지 법적 규제와 규제당국의 관리감독을 받는 산업입니다. 약사법과 의료기기법 등의 법령과 대통령령, 복지부장관령 및 식약처장 고시를 비롯한 다수의 규정에 의하여 관리되고 있습니다.

또한, 의약품 및 의료기기를 제조하기 위해서는 식약처로부터 제조업 허가 및 우수한 제품의 생산 및 품질관리시스템을 사전 점검받아 GMP(Good Manufacturing Practice) 인정을 받아야 가능하며, 또한 개별 품목에 대해서 그 안전성과 유효성을 입증할 수 있는 자료를 검토받아 개별 허가를 취득해야 합니다. GMP는 한번 인정으로 끝나는 것이 아니라, 정기적인 실사를 통해 계속 유지 여부를 감시를 받고 있으며, 허가받은 그대로 의약품을 제조하는지 부터 시작해서 관리 및 유통까지 전체의 과정이 관리감독의 대상입니다.

국외에서는 중국 식약청(NMPA), 유럽의약청(EMA), 미국 식품의약국(FDA)의 허가 승인을 비롯한 각 국가별 기준에 의해 까다롭게 관리 감독 되고 있으며, 미국과 유럽은 의약품의 효능을 의약품 가치 평가 기준으로 도입하면서 신약 승인 절차가 더욱 까다로워지고 있습니다.

[(주)휴온스바이오파마]

1. 경영 상의 주요계약

1-1. 라이선스아웃(License-out) 계약

보고서 작성기준일 현재 해당사항이 없습니다.

1-2. 라이선스인(License-in) 계약

보고서 작성기준일 현재 해당사항이 없습니다.

1-3. 기술제휴 계약

보고서 작성기준일 현재 해당사항이 없습니다.

1-4. 판매 계약

보고서 작성기준일 현재 해당사항이 없습니다.

1-5. 수출공급 계약

- Costa Rica Hutox Distribution Agreement_BIOPLUS

1) 원가율 : 5년 기준 총액 28억원 (환율 1,200원 적용)

2) 체결일자 : 2022년 3월 22일

- Argentina Hutox Distribution Agreement_SKYMEDIC

1) 원가율 : 5년 기준 총액 14억원 (환율 1,400원 적용)

2) 체결일자 : 2022년 5월 17일

- Macedonia, Kosovo Hutox Distribution Agreement_DELTA HEALTHCARE

1) 원가율 : 5년 기준 총액 24억원 (환율 1,380원 적용)

2) 체결일자 : 2022년 6월 30일

- Lebanon Hutox Distribution Agreement_FATTAL (KFF healthcare)

1) 원가율 : 5년 기준 총액 26억원 (환율 1,400원 적용)

2) 체결일자 : 2022년 9월 30일

- SIAX(Hutox ODM brand) Distribution Agreement_Pharmavital

1) 원가율 : 5년 기준 총액 135억원 (환율 1,300원 적용)

2) 체결일자 : 2023년 4월 05일

- Colombia Hutox Distribution Agreement_Dilazer S.A.

1) 원가율 : 5년 기준 총액 36억원 (환율 1,300원 적용)

2) 체결일자 : 2023년 4월 13일

- Brazil (Hutox ODM) Distribution Agreement_Nouveau Pharma

1) 원가율 : 5년 기준 총액 1,060억원 (환율 1,300원 적용)

2) 체결일자 : 2023년 7월 06일

- Thailand (Hutox ODM) Distribution Agreement_Chartier

1) 원가율 : 5년 기준 총액 163억원 (환율 1,300원 적용)

2) 체결일자 : 2023년 7월 10일

- Vietnam Hutox Distribution Agreement_RXN Supplies Corporation

1) 원가율 : 5년 기준 총액 50억원 (환율 1,300원 적용)

2) 체결일자 : 2023년 7월 17일

- South Africa Hutox Distribution Agreement_Tasosol Pty

1) 원가율 : 5년 기준 총액 56억원 (환율 1,300원 적용)

2) 체결일자: 2023년 8월 10일

- China Hutox(150KDa) Distribution Agreement_IMEIK

1) 22년 10월 Hutox 900KDa 공급계약에 150 kDa 품목추가 건

2) 체결일자 : 2023년 10월 31일

1-6. 기타 계약

보고서 작성기준일 현재 해당사항 없습니다.

2. 연구개발활동

2-1. 연구개발활동의 개요

당사는 보툴리눔 독소제제의 적응증 확대 및 해외 허가, 차세대 보툴리눔 독소제제의 국내 허가 및 신규 바이오의약품 등의 연구개발에 매진하고 있습니다.

2-2. 연구개발 담당 조직

(1) 연구개발 담당조직

연구소	팀	주요업무
바이오 연구소	바이오연구1팀	보툴리눔 독소제제 (차세대 보툴리눔 독소제제 포함) 및 신규 바이오의약품과 관련된 전반적인 연구업무를 담당
	국내인허가팀	보툴리눔 독소제제 (차세대 보툴리눔 독소제제 포함) 적응증 확대 및 국내 허가 관련 제반 업무 담당
	해외인허가팀	보툴리눔 독소제제 (차세대 보툴리눔 독소제제 포함) 적응증 확대 및 해외 허가 관련 제반 업무 담당
	PV/PMS팀	시판 허가된 리즈톡스주에 대한 시판 후 안전관리 업무 및 시판 후 조사 관련 업무 담당 국내 및 해외에서 진행중인 허가 전 임상시험에서의 pharmacovigilance 업무 담당

(2) 연구개발 인력 현황

공시서류 작성기준일 현재 당사는 박사급 3명, 석사급 8명 등 총 19명의 연구 인력을 보유하고 있으며, 그 현황은 다음과 같습니다.

[연구개발 인력 현황]

(단위: 명)

구분		인원			
		박사	석사	기타	합계
바이오연구소	연구소장	1	-	-	1
	바이오연구1팀	1	6	-	7
	국내인허가팀	-	2	2	4
	해외인허가팀	-	-	4	4
	PV/PMS팀	1	-	2	3
합계		3	8	8	19

(3) 핵심연구인력

직위	성명	담당업무	주요경력
연구소장 (부사장)	김영목	- 대표이사 - 연구소장 겸직	- 동국제약 - 안국약품
수석연구원 (부장)	박기식	- 바이오의약품 연구	- 명문제약 - 한국코러스제약

책임연구원 (차장)	서주현	- 바이오의약품 국내 허가	- 식품의약품안전 평가원 - 미코바이오메드
책임연구원 (차장)	송현모	- 바이오의약품 해외 허가	- 한국유나이티드 제약 - 종근당 - 제일약품
책임연구원 (과장)	최나운	- 바이오의약품 PV/PMS 업무	- 한독 - 한국릴리 - 레오파마

2-3. 연구개발비용

[연구개발비용 현황(개별재무제표 기준)]

(기준일: 2023년 12월 31일)

(단위 : 천원)

과 목		2023년	2022년
원 재 료 비		800,862	201,072
인 건 비		982,030	866,765
감 가 상 각 비		346,058	344,823
위 탁 용 역 비		4,791,518	250,913
기 타		2,192,811	1,267,555
연구개발비용 계		9,113,279	2,931,128
(정부보조금)		-	-
회계처리	판매비와관리비	9,113,279	2,931,128
	제조경비	-	-
	개발비(무형자산)	-	-
연구개발비 / 매출액 비율 [연구개발비용계 ÷ 당기매출액 × 100]		20.59%	9.28%

2-4. 연구개발 실적

(1) 연구개발 진행 현황 및 향후 계획

공시서류 작성기준일 현재 당사가 연구개발 진행 중인 과제현황은 다음과 같습니다.

[연구개발 진행 총괄표]

구분	국내/해외	품목	적응증	연구시작일	현재 진행단계	허가 완료일
바이오 의약품	국내	HBPB1-001	눈가주름	2018.01	품목허가완료	2021.01
		HBPB1-001	상지근육 경직	2019.01	품목허가신청	N/A
		HBPB1-001	양성교근 비대증	2020.01	임상 3상	N/A
		HBPB1-002	미간주름	2017.05	임상 3상	N/A
		HBPB1-004	미간주름	2021.06	Discovery	N/A
	러시아	HBPB1-001	미간주름	2020.12	품목허가완료	2022.10

중국	HBPB1-001	미간주름	2019.09	임상3상	N/A
이라크	HBPB1-001	미간주름	2020.01	품목허가완료	2021.02
볼리비아	HBPB1-001	미간주름	2020.01	품목허가완료	2020.10
우즈베키스탄	HBPB1-001	미간주름	2020.02	품목허가완료	2022.03
카자흐스탄	HBPB1-001	미간주름	2020.03	품목허가완료	2020.12
태국	HBPB1-001	미간주름	2020.05	품목허가완료	2023.07
도미니카	HBPB1-001	미간주름	2020.06	품목허가완료	2021.10
에콰도르	HBPB1-001	미간주름	2020.06	품목허가완료	2022.07
쿠웨이트	HBPB1-001	미간주름	2020.09	품목허가신청	N/A
아르메니아	HBPB1-001	미간주름	2020.10	품목허가완료	2022.11
아제르바이잔	HBPB1-001	미간주름	2021.05	품목허가완료	2021.09
조지아	HBPB1-001	미간주름	2021.10	품목허가완료	2022.05
대만	HBPB1-001	미간주름	2021.11	임상3상신청	N/A
필리핀	HBPB1-001	미간주름	2022.01	품목허가신청	N/A
페루	HBPB1-001	미간주름	2022.01	품목허가완료	2023.11
파나마/니카라과	HBPB1-001	미간주름	2022.03	품목허가신청	N/A
콜롬비아	HBPB1-001	미간주름	2022.09	품목허가신청	N/A
파키스탄	HBPB1-001	미간주름	2022.11	품목허가신청	N/A

(가) 품목: HBPB1-001

① 구분	바이오의약품
② 적응증	미간주름, 눈가주름, 상지근육경직, 양성교근비대증
③ 적응기전	세포 내로 전달되어 신경 전달물질의 분비를 돕는 SNAP-25의 단백질을 분해함으로써 신경 전달물질인 Acetylcholine 분비를 억제하여 신경마비를 일으킴
④ 제품의 특성	생산성이 높은 클로스트리디움 보툴리눔 균주를 확보, 기존의 정제법을 단순화 하여 단백질에 환경적인 스트레스를 줄이는 방법을 개발하여 정제 순도가 높은 보툴리눔 독신을 생산하고 있음

⑤ 진행경과	2016.08 미간주름 임상 1/2상 승인 2016.10 수출용허가 완료 2017.07 미간주름 임상 3상 신청 2017.10 미간주름 임상 3상 승인 2018.05 눈가주름 임상 1/3상 신청 2018.08 눈가주름 임상 1/3상 승인 2018.11 품목허가 신청 2019.04 품목허가 완료 2019.07 상지근육경직 임상 1상 신청 2019.07 상지근육경직 임상 1상 승인 2020.03 양성교근비대증 임상 2상 신청 2020.05 양성교근비대증 임상 2상 승인 2020.07 눈가주름 품목허가 신청 2021.01 눈가주름 품목허가 완료 2021.04 상지근육경직 임상 3상 신청 2021.07 상지근육경직 임상 3상 승인 2022. 08 양성교근비대증 임상 3상 신청 2023. 03 양성교근비대증 임상 3상 승인 2023. 상지근육경직 품목허가 신청																														
⑥ 향후계획	2023. 상지근육경직 품목허가 완료																														
⑦ 경쟁제품	<table border="1" data-bbox="533 1043 1353 1500"> <thead> <tr> <th>적응증</th> <th>품목명</th> <th>개발회사</th> <th>현황</th> </tr> </thead> <tbody> <tr> <td rowspan="5">미간주름</td> <td>보톡스주</td> <td>한국엘러간(주)</td> <td>판매 중</td> </tr> <tr> <td>보툴렉스주</td> <td>휴젤 주식회사</td> <td>판매 중</td> </tr> <tr> <td>나보타주</td> <td>(주)대웅제약</td> <td>판매 중</td> </tr> <tr> <td>이니보주</td> <td>(주)이니바이오</td> <td>품목허가 완료</td> </tr> <tr> <td>뉴력스주</td> <td>(주)뉴메코</td> <td>품목허가 완료</td> </tr> <tr> <td rowspan="3">눈가주름</td> <td>보톡스주</td> <td>한국엘러간(주)</td> <td>판매 중</td> </tr> <tr> <td>보툴렉스주</td> <td>휴젤 주식회사</td> <td>판매 중</td> </tr> <tr> <td>나보타주</td> <td>(주)대웅제약</td> <td>판매 중</td> </tr> </tbody> </table>	적응증	품목명	개발회사	현황	미간주름	보톡스주	한국엘러간(주)	판매 중	보툴렉스주	휴젤 주식회사	판매 중	나보타주	(주)대웅제약	판매 중	이니보주	(주)이니바이오	품목허가 완료	뉴력스주	(주)뉴메코	품목허가 완료	눈가주름	보톡스주	한국엘러간(주)	판매 중	보툴렉스주	휴젤 주식회사	판매 중	나보타주	(주)대웅제약	판매 중
적응증	품목명	개발회사	현황																												
미간주름	보톡스주	한국엘러간(주)	판매 중																												
	보툴렉스주	휴젤 주식회사	판매 중																												
	나보타주	(주)대웅제약	판매 중																												
	이니보주	(주)이니바이오	품목허가 완료																												
	뉴력스주	(주)뉴메코	품목허가 완료																												
눈가주름	보톡스주	한국엘러간(주)	판매 중																												
	보툴렉스주	휴젤 주식회사	판매 중																												
	나보타주	(주)대웅제약	판매 중																												
⑧ 관련논문 등	HK Yoo et al. (2020) SB Kim et al. (2021) J Lee et al. (2022) DH Ye et al. (2023)																														
⑨ 시장규모	글로벌 보툴리눔 독신 시장 규모는 2019년 51억 달러에서 2025년 107억 달러로 연평균 13.0% 성장할 것으로 전망(글로벌 보툴리눔 독신 마켓리서치 리포트, 2019).																														
⑩ 기타사항	해당사항 없음																														

(나) 품목: HBPB1-002

① 구분	바이오의약품
------	--------

② 적응증	미간주름											
③ 적응기전	세포 내로 전달되어 신경 전달물질의 분비를 돕는 SNAP-25의 단백질을 분해함으로써 신경 전달물질인 Acetylcholine 분비를 억제하여 신경마비를 일으킴											
④ 제품의 특성	보툴리눔 독소의 활성을 나타내는 신경독소 (Neurotoxin, 150 kDa)만을 분리정제한 제품이며, 분자량 900 kDa의 보툴리눔 독소제제의 1/6 수준의 크기로 내성이 개선된 차세대 보툴리눔 독소제제임											
⑤ 진행경과	2019.09 임상 1상 신청 2020.01 임상 1상 승인 2021.06 임상 2상 신청 2021.12 임상 2상 승인 2023.06 임상 3상 신청 2023.11 임상 3상 승인											
⑥ 향후계획	2025. 품목허가 신청											
⑦ 경쟁제품	<table border="1" style="margin-left: auto; margin-right: auto;"> <thead> <tr> <th>적응증</th> <th>품목명</th> <th>개발회사</th> <th>현황</th> </tr> </thead> <tbody> <tr> <td rowspan="2">미간주름</td> <td>제오민주</td> <td>멀츠</td> <td>판매 중</td> </tr> <tr> <td>코어톡스주</td> <td>(주)메디톡스</td> <td>판매 중</td> </tr> </tbody> </table>	적응증	품목명	개발회사	현황	미간주름	제오민주	멀츠	판매 중	코어톡스주	(주)메디톡스	판매 중
적응증	품목명	개발회사	현황									
미간주름	제오민주	멀츠	판매 중									
	코어톡스주	(주)메디톡스	판매 중									
⑧ 관련논문 등	해당사항 없음.											
⑨ 시장규모	글로벌 보툴리눔 독소 시장 규모는 2019년 51억 달러에서 2025년 107억 달러로 연평균 13.0% 성장할 것으로 전망(글로벌 보툴리눔 독소 마켓리서치 리포트, 2019). 경쟁제품인 제오민주는 Global 보툴리눔 독소 시장에서 약 10%를 차지하고 있음											
⑩ 기타사항	산업통상자원부 중견기업 글로벌 도약 기술개발 지원사업 종료											

(2) 연구개발 완료 실적

공시서류 작성기준일 현재 개발이 완료된 과제현황은 다음과 같습니다.

[연구개발 완료 실적]

구분	품목	적응증	개발완료일 (정부 판매승인일 등을 기재)	현재 현황	비고
바이오의약품	휴톡스주	미간주름	2016.10	판매 중	수출용
	리즈톡스주	미간주름	2019.04	판매 중	내수용
		눈가주름	2021.01		

(3) 기타 연구개발 실적

[정부출연과제 수행 실적]

부처	사업명	품목	수행기간	비고
----	-----	----	------	----

산업통상자원부	중견기업 글로벌 도약 기술개발 지원사업	HBPB1-001 HBPB1-002	2017.11.01~2020.04.3 0	-
한국보건산업진흥원	2020년 제약산업 전주기 글로벌 진출 강화 지원사업	HBPB1-001	2020.04.01~2020.11.3 0	-
한국보건산업진흥원	2021년 제약산업 전주기 글로벌 진출 강화 지원사업	HBPB1-001	2021.04.01~2021.11.3 0	

7. 기타 참고사항

1. 그 밖에 투자의사결정에 필요한 사항

당사는 분할이후 "휴온스", "휴메딕스", "휴온스바이오파마", "휴온스메디텍", "휴온스푸드인스", "휴온스랩"의 국내외 사업에 사용되는 공통브랜드(상표권)에 대한 법적/경제적 소유권 자입니다. 이에 회사는 공통브랜드에 대한 가치 제고 및 육성, 보호 활동을 종합적으로 수행하고 있으며, 경제적 사용가치가 있는 국내외 사업에 공통브랜드를 사용하는 계열사 및 회사와 브랜드 라이선스 계약을 체결하여 사용상의 권리와 의무를 명확히 하고 브랜드 사용료를 수취하고 있습니다.

1-1. 국내외 특허 등록 및 출원현황

구분	특허등록	특허출원	비고
국내	-	-	-
해외	-	-	-

1-2. 국내외 상표권 등록 및 출원현황

구분	상표등록	상표출원	비고
국내	323	26	-
해외	270	35	-

[(주)휴온스]

1. 그 밖에 투자의사결정에 필요한 사항

1-1 국내외 특허 등록 및 출원현황

구분	특허등록	특허출원	비고
국내	57	35	-
해외	29	48	-

1-2 국내외 상표권 등록 및 출원현황

구분	상표등록	상표출원	비고
----	------	------	----

국내	221	22	-
해외	2	1	-

2. 산업의 개요

제약산업이란 각종 질병의 진단, 치료, 경감, 처치, 예방 또는 건강 증진을 목적으로 하는 의약품(한약 포함)을 연구하고 제조하는 산업을 의미합니다.

의약품은 성형, 성능에 따라 원료의약품, 완제의약품 및 의약외품으로 구분됩니다. 원료의약품은 합성, 발효, 추출 등 또는 이들 조합에 의하여 제조된 물질로써 완제의약품의 제조원료가 되는 것을 말하며, 완제의약품은 모든 제조공정을 끝내고 최종적으로 인체에 투여하기 위하여 일정한 제형을 갖춘 의약품을 의미합니다. 의약외품은 완제의약품·원료의약품을 제외한 의약관련 품목을 의미하는데, 보통 완제의약품의 효능을 50% 이하로 낮춘 의약품을 말합니다.

한편, 완제의약품은 처방유무에 따라 전문의약품과 일반의약품으로 분류합니다. 전문의약품(Ethical Drug/ETC)이란 제형, 약리 작용의 특성상 의사의 처방에 의해서 사용되어야 하는 의약품으로서 의사의 감독 하에 사용되지 않을 경우 의료상 장애를 일으킬 수 있는 의약품을 말합니다. 이러한 전문의약품의 분류에 포함되지 않는 의약품을 일반의약품(OTC)이라고 합니다. 부작용의 범위가 작고 유효성과 안전성이 확보되어 있는 의약품, 환자가 직접 선택, 용법 및 용량의 준수, 부작용의 예방 및 처치가 가능한 의약품, 경미한 질병의 치료 및 예방에 사용되는 의약품 등이 포함됩니다.

장기간 연구와 임상을 통해 하나의 제품이 탄생하는 제약산업은 정밀화학과 생명공학기술을 바탕으로 하는 미래 성장형 고부가가치 산업입니다. 제약산업은 자본과 R&D 측면의 복잡성으로 인하여 단기간 투자에 의해 결정되는 것이 아닌 지속적인 투자를 통한 고부가가치 창출 산업으로 향후 국가경제에 기여할 잠재력이 가장 높은 산업 중 하나라 할 수 있습니다.

국내 제약산업은 내수용 완제품 중심(즉, 초기개발비를 투자하여 신약의 원료를 만들어내는 것이 아니라 원료의 합성으로 최종완제품을 만들어내는 단계)의 의약품이어서, 제품의 라이프사이클이 짧고, 신약개발투자비보다는 상대적으로 판매비용의 비중이 높습니다. 또한 특허권으로 보호되는 의약품에 비해 부가가치 및 영업기반이 취약한 편입니다.

제약산업은 질병의 다종다양성으로 인해 다품종 소량생산 체제의 산업이며, 의약품은 각 제품간에 서로 대체 사용할 수 없기 때문에 시장이 극히 세분화되어 있습니다. 의약품을 제조하기 위해서는 화학공학, 생물학, 미생물학, 생명공학, 유전자공학, 의학 등 광범위한 분야에 대한 지식이 요구되며, 다단계의 합성과정을 거쳐 생산되기 때문에 고도의 제약기술이 요구되는 지식, 기술집약형 산업입니다. 산업경기 측면에서 제약산업은 수요 탄력성이 낮고, 경기흐름의 영향을 덜 받는 특징이 있습니다.

3. 산업의 성장성

2000년대 초반 매년 8%대의 높은 성장을 보이던 의약품 시장규모는 블록버스터 의약품들의 특허 만료에 따라 시장 성장이 다소 둔화되어 2010년 이후 매년 성장률이 감소하여 2012년 최저 성장(2.0%)을 기록한 이후 차츰 회복세에 접어들고 있으며, 2021년도 기준 9.4% 성장하였습니다.

국내 의약품 시장 규모는 2022년 기준 약 30조원 규모로 전년 대비 17.6% 성장하였습니다. 국내 의약품 시장은 인구 고령화, 평균수명 증가 및 생활습관 등에 따른 만성질환 환자 수 증가에 기인한 수요 증가로 꾸준한 성장세를 보이고 있습니다.

[세계 의약품 시장 규모]

(단위 : 십억달러(\$), %)

구분	2019	2020	2021	2022
북미	380.7	390.9	425.2	441.8
아시아	345.5	355.3	409.9	385.5
유럽	327.2	341.3	385.8	353.4
중남미	56.8	54.1	63.1	66.0
중동	30.2	31.5	31.7	31.4
아프리카	24.0	23.7	26.1	26.2
오세아니아	12.4	12.9	15.9	16.2
합계	1176.8	1209.6	1357.7	1320.6

(출처: 2023년 제약바이오산업 DATABOOK_한국제약바이오협회 발간, 자료원: 보건산업통계, 한국보건산업진흥원)

[국내 제약산업 시장 규모]

(단위 : 억원, %)

구분	2018	2019	2020	2021	2022
생산	211,054	223,132	245,662	254,906	289,503
수출	51,431	60,581	99,648	113,642	104,561
수입	71,552	80,549	85,708	112,668	113,653
무역수지	-20,121	-19,968	13,940	974	-9,092
시장규모	231,175	243,100	231,722	253,932	298,595
수입점유율	31.0%	33.1%	37.0%	44.4%	38.1
시장증가율	4.8%	5.2%	-4.7%	9.6%	17.6%

(출처: 2023년 제약바이오산업 DATABOOK_한국제약바이오협회 발간, 자료원: 식품의약품안전처)

4. 경기변동의 특성

일반적으로 제약산업은 경기변동성이 가장 낮은 산업중의 하나입니다. 이는 제약산업이 인간의 건강과 생명이라는 측면을 다루기 때문에 다른 소비측면보다 우선적으로 지출되기 때문입니다. 품목별로 계절변동성이 있긴 하나 당사가 주로 생산, 판매하는 전문의약품(ETC)인 주사제의 경우 기초 필수 주사제가 많아 크게 관련성이 없습니다. 다만 비만치료제 등 웰빙의약품의 경우 전반적인 소득수준과 경기변동의 관련성을 무시할 수는 없습니다.

5. 경쟁요소

2022년 기준 국내 의약품 생산실적은 약 25조 5700억원입니다. 그 중 생산실적이 연간 1천억원 이상인 제약업체는 65개 업체입니다. 전체 시장규모를 보면 상위 50개 기업이 국내 의약품 생산실적의 71%를 점유하고 있어 대형기업으로의 편중이 다소 있는 편입니다. 국내 제약기업의 대부분은 제네릭을 통해 사업을 영위함에 따라 동일한 약에 대해 다수의 경쟁사들이 경쟁을 하고 있습니다. 이는 제네릭 위주의 과다 경쟁으로 R&D에 소홀해지면서 국내 제약사들의 경쟁력이 저하되는 계기가 되어 왔습니다. 이에 따라 정부는 R&D 능력 강화를 통한 제약산업의 경쟁력 제고, 불법 리베이트 근절을 통한 유통질서 확립을 위한 정책 등을 시

행하고 있습니다. 최근 다국적 기업들의 직접 진출 시도, 대기업의 제약산업 진출, cGMP 투자 확대, 영업력 확대를 위한 투자 등으로 인하여 업체간 경쟁 강도는 보다 심화되고 있습니다. 당사는 전문의약품, 웰빙의약품, 건강기능식품 등 다양한 제품군을 보유하고 있고, 품목별 시장이 다양하게 형성되어 있어 특정 경쟁업체를 선정하기에는 어려움이 있습니다. 당사는 첨단 자동화 설비를 갖춘 제천공장, 다양한 사업 포트폴리오를 기반으로 국내외에서 점유율을 확대해나가려고 하고 있습니다.

6. 자원조달의 특성

원료의약품 또한 정밀화학 산업분야 중 비중이 큰 분야로써 기술집약형 고부가가치 산업입니다. 원료의약품은 사용 용도에 따라 약효를 나타내는 유효성분(API: Active Pharmaceutical Ingredient)과 약효를 나타내지 않는 보조성분(IPI: Inactive Pharmaceutical Ingredient)으로 분류되며, 국내 원료의약품 생산은 주로 유효성분 중에서 "세포계"를 비롯한 항생제의 유기합성 및 발효공정에 의한 생산이 주류를 이루고 있습니다. 한편, 현재 국내 제약사들의 원료합성에 대한 새로운 공정 및 기술개발이 활성화되면서 해외 원료 수입의존도가 낮아지는 등 원료의약품의 국산화에 상당한 진전이 되어가고 있습니다.

7. 관련 법령 또는 정부의 규제 등

제약업은 인간의 생명과 건강에 직결되는 의약품을 취급하는 산업으로 공공성이 크므로 제품의 개발 및 제조, 임상시험, 인허가 및 유통, 품질관리 등 전과정에서 타산업보다 더 많은 정부의 규제와 제약을 받고 있습니다. 특히 타 사업과는 달리 정부가 약가를 직접 통제하고 있어, 정부의 약가정책은 개별기업의 매출 및 수익성에도 직접적인 영향을 미치고 있습니다.

[(주)휴메딕스]

1. 그 밖에 투자의사결정에 필요한 사항

1-1. 국내외 특허 등록 및 출원현황 지적재산권 등

[지적재산권 및 각종 인증 현황]

번호	구분	내용	권리자	출원일	등록일	만료일	적용제품	주무관청
1	특허권	바실러스 나토균을 이용한 인삼 사포게닌 고농도 함유 인삼제제 및 이의 제법	(주)휴메딕스	2006.11.17	2008.07.25	2026.11.17	인삼유래의 건강식품 소재 확보	특허청
2	특허권	역상 HPLC와 펄스식 전기화학검출기를 이용한 배당체 분석방법	(주)휴메딕스	2008.02.19	2010.02.10	2028.02.19	천연물 분석방법 확보	특허청
3	특허권	피퍼롱구미닌 제조법	(주)휴메딕스	2009.02.02	2012.11.30	2029.02.02	천연미백 기능성 소재 확보	특허청
4	특허권	페길레이션된 베를린유도체를 포함하는 화장료 조성물	(주)휴메딕스	2009.04.01	2011.08.29	2029.04.01	페길레이션을 통한 화장품 소재 확보	특허청
5	특허권	히알루론산 및 L-아르기닌을 함유하는 유착방지제	(주)휴메딕스	2009.05.08	2011.10.11	2029.05.08	메디펜스 플러스	특허청
6	특허권	페길레이션된 삼요오드화 아릴 화합물 및 그를 포함하는 X-선 조영제	(주)휴메딕스	2009.09.09	2012.11.30	2029.09.09	안정화된 조영제 원천물질 확보	특허청

7	특허권	N'-레티노일폴리에틸렌글리콜화 히드라지 유도체 및 그 제법	(주)휴메딕스	2010.01.06	2012.11.30	2030.01.06	안정화된 주름개선소재 확보	특허청
8	특허권	레티노이드 유도체 및 화장료 조성물	(주)휴메딕스	2010.07.14	2012.10.18	2030.07.14	화장품소재 확보	특허청
9	특허권	비타민 C와 B3 복합 비타민	(주)휴메딕스	2012.12.14	2015.02.03	2032.12.14	신규 복합 비타민 확보	특허청
10	특허권	비타민 C와 E의 복합 비타민	(주)휴메딕스	2012.12.14	2014.10.08	2032.12.14	신규 복합 비타민 확보	특허청
11	특허권	페길레이션된 베틀린 유도체 포함하는 기저귀 피부염 예방 또 는 치료용 조성물	(주)휴메딕스	2012.12.21	2014.05.21	2032.12.21	항염소재 확보	특허청
12	특허권	복합비타민을 포함하는 향산화제	(주)휴메딕스	2013.06.11	2015.05.11	2033.06.11	신규 복합 비타민 확보	특허청
13	특허권	봉독으로부터 멜리틴 분리방법	(주)휴메딕스	2013.10.31	2016.03.25	2033.10.31	천연유래 항염물질 제법 확보	특허청
14	특허권	페길레이션된 베틀린 유도체의 항암제 조성물	(주)휴메딕스	2013.11.27	2015.06.18	2033.11.27	항암제 후보물질 확보	특허청
15	특허권	인체지방줄기세포 배양액의 화장료 조성물	(주)휴메딕스	2014.07.31	2016.05.31	2034.07.31	신규화장품	특허청
16	특허권	페길레이션된 7-디하이드로콜레 스테롤 유도체	(주)휴메딕스	2015.01.28	2016.12.26	2035.01.28	화장품소재 확보	특허청
17	특허권	지방산컨쥬게이션된 7-데하이드로콜레스테롤 유도체	(주)휴메딕스	2015.02.25	2017.01.25	2035.02.25	신규 복합비타민 확보	특허청
18	특허권	멜리틴-폴리에틸렌글리콜 배합 체 및 그를 포함하는 약제학적 조 성물	(주)휴메딕스	2015.06.11	2017.05.17	2035.06.11	페길레이션된 항염소재 독점권 확보	특허청
19	특허권	지방알코올 컨쥬게이션된 니코틴 아미드 리보사이드 유도체	(주)휴메딕스	2018.12.14	2019.12.23	2038.12.14	주름개선, 노화방지용 화장료 조성물 확보	특허청
20	특허권	이데베논이 포집된 리포솜을 함 유하는 나노에멀전	(주)휴메딕스	2018.12.24	2021.02.04	2038.12.24	신규화장품	특허청
21	특허권	히알루론산을 포함하는 스펀지형 생분해성 지혈제 조성물	(주)휴메딕스	2019.01.25	2019.05.13	2039.01.25	지혈제 조성물 확보	특허청
22	특허권	지방아민 컨쥬게이션된 니코틴아 미드 리보사이드 유도체	(주)휴메딕스	2019.12.17	2021.10.14	2039.12.17	항염용조성물 확보	특허청
23	특허권	알지닌 아스파테이트를 포함하는 노인성 체취 억제용 조성물	(주)휴메딕스	2020.01.15	2021.10.20	2040.01.15	신규화장품	특허청
24	상표권	엘라비에	(주)휴메딕스	2011.05.24	2012.06.14	2032.06.14	브랜드명 확보(필러)	특허청
25	상표권	ELRAVIE	(주)휴메딕스	2011.05.24	2012.06.14	2032.06.14	브랜드명 확보(필러)	특허청
26	상표권	휴메딕스	(주)휴메딕스	2014.08.08	2015.07.16	2025.07.16	브랜드명 확보(사명)	특허청
27	상표권	HUMEDIX	(주)휴메딕스	2014.08.08	2015.07.16	2025.07.16	브랜드명 확보(사명)	특허청
28	상표권	더마 엘라비에	(주)휴메딕스	2016.03.04	2016.12.05	2026.12.05	브랜드명 확보(화장품)	특허청
29	상표권	Derma Elravie	(주)휴메딕스	2016.03.04	2016.12.05	2026.12.05	브랜드명 확보(화장품)	특허청
30	상표권	베스피엘	(주)휴메딕스	2016.09.13	2017.08.02	2028.08.02	브랜드명 확보(화장품)	특허청
31	상표권	BESPIEL	(주)휴메딕스	2016.09.13	2017.08.02	2028.08.02	브랜드명 확보(화장품)	특허청
32	상표권	KimParis Elravie	(주)휴메딕스	2019.04.02	2020.03.11	2030.03.11	브랜드명 확보(화장품)	특허청
33	상표권	아토페론	(주)휴메딕스	2019.04.02	2020.03.11	2030.03.11	브랜드명 확보(화장품)	특허청
34	상표권	ATOFERON	(주)휴메딕스	2019.07.03	2020.07.29	2030.07.29	브랜드명 확보(화장품)	특허청
35	상표권	VarrerDerm MD	(주)휴메딕스	2019.11.26	2020.11.11	2030.11.11	브랜드명 확보(화장품)	특허청
36	상표권	배러덤 MD	(주)휴메딕스	2019.11.26	2020.11.11	2030.11.11	브랜드명 확보(화장품)	특허청
37	상표권	리볼라인 그랑데	(주)휴메딕스	2020.03.03	2021.08.09	2031.08.09	브랜드명 확보(필러)	특허청
38	상표권	Revolline Grande	(주)휴메딕스	2020.03.03	2021.08.09	2031.08.09	브랜드명 확보(필러)	특허청
39	상표권	Revolline	(주)휴메딕스	2020.03.03	2021.04.01	2031.04.01	브랜드명 확보(필러)	특허청

40	상표권	리볼라인	㈜휴메딕스	2020.03.03	2021.04.01	2031.04.01	브랜드명 확보(필러)	특허청
41	상표권	엘라비에 프리미어	㈜휴메딕스	2020.12.07	2022.04.15	2032.04.15	브랜드명 확보(필러)	특허청
42	상표권	Elravie Premier	㈜휴메딕스	2020.12.07	2022.06.15	2032.06.15	브랜드명 확보(필러)	특허청
43	상표권	리볼라인 하라	㈜휴메딕스	2020.12.16	2022.07.07	2032.07.07	브랜드명 확보(필러)	특허청
44	상표권	Revolline HARA	㈜휴메딕스	2020.12.16	2021.04.30	2031.04.30	브랜드명 확보(필러)	특허청
45	상표권	VIVITOXIN	㈜휴메딕스	2021.01.04	2022.07.06	2032.07.06	브랜드명 확보(보톡스)	특허청
46	상표권	비비톡신	㈜휴메딕스	2021.01.04	2021.06.01	2031.06.01	브랜드명 확보(보톡스)	특허청
47	상표권	벨피엔 2.5주사	㈜휴메딕스	2021.01.20	2022.05.30	2032.05.30	브랜드명 확보(시술법)	특허청
48	상표권	IALCOAT	㈜휴메딕스	2021.11.08	2022.03.14	2032.03.14	브랜드명 확보(방광염주사)	특허청
49	연구소 인정	기업부설연구소	㈜휴메딕스	-	2004.04.30	-	연구인프리에 대한 공식인정	한국산업기술진흥협회
50	BGMP	우수원료의약품 제조 및 품질관리기준	㈜휴메딕스	-	2007.09.14	-	우수원료의약품 제조체계인정	식품의약품안전처
51	KGMP	우수의약품 제조 및 품질관리기준	㈜휴메딕스	-	2007.11.19	-	우수의약품 제조 체계 인정	식품의약품안전처
52	KGMP	우수의료기기 제조 및 품질관리기준	㈜휴메딕스	-	2020.05.24	-	우수의료기기 제조 체계 인정	식품의약품안전처
53	ISO13485	의료기기 품질시스템	㈜휴메딕스	-	2021.01.13	2024.01.12	의료기기의 품질관리체계 확보	SZUTEST (터키)
54	ISO14001	환경경영 시스템	㈜휴메딕스	-	2021.04.15	2024.05.01	의약품 및 필러의 개발 및 제조 환경경영시스템 확립	한국경영인증권
55	유럽인증	더말 필러의 CE	㈜휴메딕스	-	2021.05.10	2024.05.26	더말 필러 유럽연합의 요구조건에 적합한 인정	SZUTEST (터키)
56	유럽인증	골관절염치료제의 CE	㈜휴메딕스	-	2021.05.10	2024.05.26	골관절염치료제 유럽연합의 요구조건에 적합한 인정	SZUTEST (터키)

2. 사업의 개요

당사는 젊고 아름다운 외모를 중시하는 트렌드, 웰빙추구 바람, 고령화 등의 인류의 삶의질을 향상시키는 에스테틱 의료기기 분야를 주요 사업으로 하고 있습니다.

초기에는 치료 목적에서 시작되었던 메디컬 스킨케어가 주름제거, 탄력강화, 모공축소 등 피부노화 증상을 젊은 상태로 되돌리는 토털 안티에이징 콘셉트로 진화하게 되면서 피부클리닉을 운영하는 병원의 비즈니스 모델로 변화하게 되었습니다.

치료 목적의 피부과 진료의 경우 질병이 생기면 치료를 받으며 그 때마다 비용을 지불하는 방식이었으나, 관리 목적의 진료는 일정기간 동안의 꾸준한 시술의 필요성이 높아지면서 필러,톡신, 피부미용 의료기기, 레이저 기기 등 다양한 패키지 방식으로 변화하였습니다. 성형외과 뿐만 아니라 피부과에서 스킨케어를 위주로 한 진료가 급증하게 되면서 피부관리를 위한 의료기기에 대한 관심과 수요가 급증하게 되었습니다.

피부미용 의료기기는 기술진화 및 트렌드가 변화함에 따라서, 1990년대 레이저기기부터 시작하여 광조사기 IPL (Intense Pulse Light), 고주파 (RF, RadioFrequency), 프랙셔널 레이저 (Fractional laser), 니들고주파 (Needle RF) 를 거쳐 최근 집속초음파 (HIFU, 하이푸, High Intensity Focused Ultrasound) 장비까지 이르게 되었습니다.

또한, 휴메딕스는 지난해 초부터 미래 장기 성장 모멘텀 확보를 위해 R&D 바이오 벤처기업들과의 협업을 강화하고 있습니다. R&D 파이프라인 공동 연구개발 뿐 아니라, 사업협력을 위한 전략적 파트너십을 체결하고 적극적인 지분투자를 진행하였습니다.

에이치엘비제약과는 'GLP-1' 수용체 작용 기전의 비만치료제, 제넨바이오와는 이중피부용 바이오 드레싱 및 피부이식재 공동개발, 지투지바이오와는 알츠하이머, 당뇨, 골관절염타겟의 장기 약효 지속형 주사제 개발, 엑소스팀텍과 치료제 및 화장품 분야 협력, 에피바이오텍과 탈모치료제 공동개발 업무협약, 세계적으로 주목을 받고 있는 파이프라인의 국내 도입을 위해 키네타에 200만 달러의 지분 투자도 진행하였습니다.

최근에는 펩타이드 물질을 기반으로 퇴행성디스크 치료제, 골관절염 치료제, 항암제 등 신약을 개발하고 있는 엔솔바이오사이언스와 골관절염 치료제 사업 협력을 체결하였습니다.

3. 산업의 특성

(1) 중국 필터 시장 규모

한국보건산업진흥원의 자료에 따르면 2013년도 부터 국내 안면성형용 필터 수출 1위를 차지한 중국 필터 시장은 2015년 약 3.0억 달러에서 2025년까지 약 12.9억 달러로 연평균 15.6% 성장할 전망입니다.

미용에 대한 관심 증가, 성형외과 의사 수 증가 및 베이징, 상하이 등 주요 도시 소득 수준의 상승 등의 요인으로 수요가 크게 증가하고 있으며 성장 잠재력이 높은 시장입니다.

[중국 필터 시장 규모]

(단위 : 백만달러)

구분	2015	2016	2017	2018	2019	2020	2021	2022	2023	2024	2025	CAGR(%)
중국	304	355	415	482	558	644	741	852	979	1,125	1,293	15.6%

<출처: DRG MedTech(Millennium Research Group)>

(2) 국내 필터 시장 규모

2011년까지는 주로 수입 제품 위주였던 국내 시장이 2012년 당사를 비롯한 국내 제약사들이 개발한 제품들이 출시되며 시장 규모가 2배 이상 확대 되었습니다. 필터는 효과가 일시적이기 때문에 환자들이 치료 효과를 유지하기 위해선 여러 차례 반복적인 치료가 필요하므로, 지속적인 수익 창출로 이어지는 품목입니다.

[국내 필터 시장규모]

(단위: 십억원)

구분	2018	2019	2020	2021	2022(E)	2023(E)
시장규모	95	110	122	130	143	156

<출처 : 삼성증권 헬스케어 산업분석 2021>

(3) 관절염주사제 시장규모

국민건강보험 정보통계에 따르면 관절염 환자수는 2018년 5,208,418명에서 2022년

5,549,651명으로 341,233명 증가하였으며, 총 진료비는 2018년 24,517억원에서 2022년 31,613억원으로 7,096억원 증가하였습니다.

(단위: 명, 억원)

구분	2018	2019	2020	2021	2022
관절염 환자수	5,208,418	5,391,848	5,094,224	5,410,238	5,549,651
관절염 진료비	24,517	27,461	27,373	30,002	31,613

<출처: 국민건강보험, 2023>

(4) 화장품 시장규모

세계 더마코스메틱 시장은 가파른 성장세를 보이고 있습니다. NH투자증권 리서치센터에 따르면 더마코스메틱 세계 시장은 2012년 320억달러에서 2017년 470억달러로 연평균 8% 이상 성장할 전망입니다. 인구 고령화에 따라 항노화 시장이 성장하고 있고, 소득이 높아지면서 미용에 대한 관심이 늘어나고 있기 때문입니다. 중국, 인도 등 신흥국 시장이 성장을 이끌 것으로 전망되고 있습니다. 국내 더마코스메틱 시장은 5,000억원 안팎 규모이며 전체 화장품 시장의 4% 수준에 불과하지만 매년 15% 이상 성장하고 있는 것으로 추정되고 있습니다.

(5) 미용성형 (Energy-Based Aesthetic) 기기 및 소모품 시장 규모

Medical Insight에 따르면 에너지기반 미용성형 (Energy-Based Aesthetic) 시장의 시술비용규모 및 전망은 2015년 80억 달러에서 2020년 95억 달러로 성장할 것으로 내다봤으며 그 중에서도 피부 재생치료가 다른 치료 (색소질환, 문신제거, 여드름치료, 혈관치료, 제모)를 합친 것보다 높은 것으로 예상하고 있습니다.

에너지기반 미용성형 (Energy-Based Aesthetic) 기기 및 소모품 시장의 규모에 대해서는 2018년 17억 달러 규모에서 2023년에는 23억달러 규모로 성장할 것으로 내다봤습니다. 최소 침습적 치료에 대한 선호도가 높아지고, 에너지 기반 미용기기의 안전성과 효과성이 널리 알려지면서 시장이 성장하고 있습니다.

(6) 점안제 시장 규모

한국제약바이오 협회의 안구점안제 시장동향 자료에 따르면 안구건조증의 안과의약품 세계 시장 규모는 2019년 48억 달러로, 연평균 4.7%로 성장하여 2027년에는 69억 달러에 이를 것으로 전망되어 지고 있습니다. 또한, 국내시장 규모는 2018년 2,000억원 규모를 형성했으며, 2020년에는 3,000억원 규모로 추정되고 있습니다.

(7) 경기변동의 특성, 계절성

당사 주요 제품들의 경우, 질병·질환의 치료보다 성형·미용 목적으로 사용 빈도가 높기 때문에 치료목적의 의약품 대비 경기 침체시 매출이 감소될 수 있다고 추측하는 것이 일반적입니다. 그러나 이러한 선입견과 다르게 세계 경기 침체 등의 외부환경 변화와 관계없이 필러, 기능성 화장품 등 안티에이징 관련 시장은 지속적 성장 추이를 나타내고 있습니다.

한국을 포함한 선진국가의 고령화, 부의 축적에 따른 나은 삶의 질 추구, 미용에 관한 관심증가 등에 기반하여, 해당 산업은 확장 초기 수준의 단계로 판단됩니다. 특히 필러등 안티에이징 관련 기술은 고가의 성형기술 대비 상대적으로 가격 접근성이 높기에 신흥국의 경제 성장과 함께 다양한 지역을 중심으로 시장 성장이 가속화 되고 있습니다.

안티에이징 관련 제품군은 계절적으로 특히, 방학 및 휴가 기간 동안 미용성형 시술받는 환자의 증가로 인하여 매출의 증가 및 집중되는 경향이 있으며, 국내의 경우 여름방학과 겨울방학 시점에 기술이 늘어나는 것이 일반적입니다.

보툴리눔 독신·필러 등 안면용 주사제 기술은 영구적이지 않으며, 지속기간이 제한적으로 기술자들의 재 구매율은 일반 제품 대비 높은 수준으로 추정됩니다.

4. 회사의 핵심 경쟁력

(1) 필러

히알루론산 필러는 미용성형 목적으로 사용되기 때문에, 인체 각 부위별 시술목적에 맞는 물성을 갖는 제품을 제조하기 위해서 당사는 회귀분석 모델을 통해 각 제품의 공정 안정화를 실현하였고, 제품력을 서울아산병원과 중앙대학교병원 등 임상전문기관에서 임상시험을 통해 세계 1위 브랜드사와 제품의 효과와 안전성에서 동등함을 입증하였고, 이러한 독자적인 기술력을 인정 받아 IR52 장영실상을 수상하였습니다. (2014년) 당사의 엘라비에 프리미어 필러는 국내에서 2번째로 출시되었으며, 유럽 CE인증과 중국 NMPA 정식 승인을 받아 중국 및 동남아시아, 유럽, 남미를 통해 전세계 지역으로 수출하고 있습니다.

HA필러의 중국 NMPA 승인(2015년 3월)은 국내 2번째로 후발 국내 필러업체들이 수년째 승인받지 못한 필러 제품으로 리도카인이 미함유된 '엘라비에 딥라인'을 출시 하였으며 2019년 말에는 리도카인 함유 HA필러'엘라비에 딥라인-L' 이 중국국가약품감독관리국으로부터 추가 품목허가를 획득하여 제품의 기술력과 품질에 대해 인정을 받았습니다. 또한, 2개로 확대된 필러 라인업을 통해 세분화된 시술이 가능해진 만큼 중국 필러시장에서 브랜드 인지도를 확대해 나아가고 있습니다.

작년에 출시한 바이페이직 필러 '리볼라인 하라-L'는 기존 모노페이직과 바이페이직 필러의 단점을 보완하고 장점을 극대화한 고점탄성 제품으로 자체 기술인 HiVE(High Visco Elasticity)공법을 적용하여 화학적 가교를 최소화하고 부작용 발생율을 현저히 낮추었습니다. 기존 엘라비에 프리미어 브랜드와 더불어 매출신장에 기여 할것으로 기대하고 있습니다. 기존 모노페이직, 바이페이직 필러의 장점을 극대화한 히알루론산 필러 엘라비에 프리미어 소프트 필러 출시로 필러 제품의 라인업을 강화 하였습니다.

(2) 관절염 치료제

히알루론산 관절염 치료제는 생산에 특별한 제조설비와 생산기술적 노하우가 필요하기 때문에 일반적인 의약품과 비교할때 상대적으로 경쟁의 강도가 높습니다. 당사는 우수한 품질 경쟁력을 통한 자체 완제품의 경쟁력을 가지고 있을 뿐만 아니라 자사 제조 원료의약품을 완제품으로 가공함으로써 원가경쟁력 또한 보유하고 있습니다. 또한, 고객 맞춤형 생산능력을 보유하여 품질, 수량, 납기 등을 신속하게 대응할 수 있어 CMO시장에서도 높은 경쟁력을 가지고 있습니다. 지난 2015년도에는 국내 최초로 중국에 히알루론 산 관절염치료제 기술을 수출 하였습니다. 당사는 중국 HAIBIN사와 1회 제형 관절염치료제 '휴미아주'기술 수출 계약을 통해서 기술료 400만 달러와 향후 15년 동안 HAIBIN사의 중국 내 매출액의 일정액을 로열티로 받게 되었습니다. 이 계약으로 휴메딕스는 1회제형 관절염치료제의 생산기술 수출, HAIBIN사는 중국 내 임상시험, 허가 등록 및 판매를 담당하였습니다. 2019년 3월 국내에서 2번째로 1회제형 HA관절주사제를 식약처로부터 품목허가를 받아 2019년 7월에 출시를 하였습니다. 또한, 유럽CE 인증을 획득(2021년 05월)하여 유럽 등의 글로벌 시장 진출을 추진 하고 있습니다.

또한, 휴메딕스는 골관절염 치료제 사업 강화를 위해 펩타이드 물질 기반의 엔솔바이오사이언스와 골관절염 치료제 사업 협력을 체결 하였습니다.

5. 신규사업 등

1) 전국에 구축된 에스테틱 영업 네트워크를 활용하여 에스테틱 시장 점유율을 확대해 나갈

예정입니다. 히알루론산 필러(엘라비에 프리미어, 리볼라인)에서 보툴리눔 독신(리즈톡스), 에스테틱 의료기기(더마샤인, 더마아크네)로 연결되는 '토탈 에스테틱 솔루션'의 포트폴리오를 구축, 시너지 효과를 극대화하고 있습니다.

이에 더해 엘라비에 프리미어 소프트, 키리엘, 더마아톰 등 신규 제품 출시로 에스테틱 제품의 포트폴리오가 확대될 예정입니다. 해외에서는 중국의 리오프팅으로 인한 수요증가와 브라질/남미지역에서의 본격적인 필러수출을 시작으로 동남아시아, 중동, 러시아/CIS 등에 해외 수출국이 다변화 될 예정입니다.

또한, 최근에는 엘라비에 필러가 러시아 연방보건서비스관리감독청(Roszdravnadzor)으로부터 품목 허가 받아 글로벌 시장 공략을 확대 할 예정입니다.

2) 휴메딕스는 신규 전략사업으로 헤파린나트륨의 국내 최초 국산화를 진행하고 있으며 2022년 09월 06일 식품의약품안전처에 헤파린나트륨의 원료의약품 등록(DMF)을 위한 신청을 하였습니다. 2024년 원료의약품 등록 완료를 목표로 하고 있습니다.

헤파린나트륨은 수술 후 혈액응고, 신장질환 환자의 혈액투석 등 의료 현장에서 다양하게 사용되고 있으나, 대부분 중국산에 의존하고 있습니다.

휴메딕스는 국내 최초로 국산화에 성공해 안정적이고 합리적인 가격으로 국내에 공급할 예정입니다. 또한, 국내 진출 후에는 세계시장에도 진출할 계획입니다.

3) 일회용 점안제 CMO 거래처 확대를 통한 안정적인 매출처를 확보할 예정입니다. 휴메딕스는 점안제 HA원료부터 완제품까지 사업 영역을 확장해 나가고 있습니다. 기존의 고분자, 저분자에 더해 기술 난이도가 높은 초저분자 HA원료까지 라인업을 확보 했으며, 라인 증설도 마쳐 지난해 부터 본격 가동을 하고 있습니다. 올해는 이런 강점들에 힘입어 거래처가 더욱 확대될 것으로 기대되고 있습니다.

4) PDRN 원료를 활용한 필러 제품의 연구개발이 진행되고 있습니다.

PDRN(Polydeoxyribonucleotide sodium)은 연어의 정소에서 분리된 DNA 분절체로 재생 의학 및 미용 성형 분야를 비롯해 관절염치료제, 의료기기, 화장품, 안구건조증 치료제 등과 같이 다양한 분야에서 활용되고 있습니다.

2021년 4분기에는 식약처로부터 조직 재생 효과를 지닌 물질을 함유한 벨피엔(복합필러)이 수출용 허가를 획득하였습니다. 이 제품은 히알루론산나트륨(HA)과 폴리뉴클레오타이드나트륨(PN)을 피하에 주입해 물리적인 수복을 통해 성인의 눈꼬리 잔주름을 일시적으로 개선하기 위해 사용되는 것으로 신규 R&D파이프 라인으로 추가하여 임상시험을 진행하고 있습니다.

6. 조직도

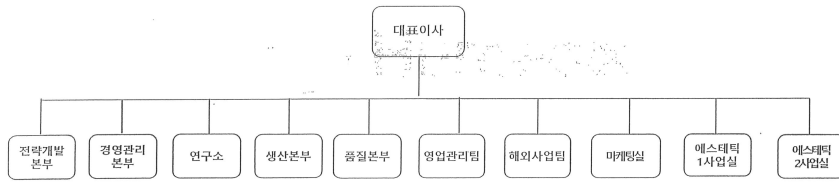

III. 재무에 관한 사항

1. 요약재무정보

1) 요약연결재무정보

(단위 : 원)

과 목	제37기 (2023년 12월말)	제36기 (2022년 12월말)	제35기 (2021년 12월말)
자산			
유동자산	591,195,517,819	611,225,979,949	618,519,429,354
비유동자산	726,768,882,091	631,883,239,852	665,228,282,067
자산총계	1,317,964,399,910	1,243,109,219,801	1,283,747,711,421
부채			
유동부채	301,139,639,915	367,562,228,300	347,001,250,822
비유동부채	106,147,576,802	89,671,397,651	85,625,996,664
부채총계	407,287,216,717	457,233,625,951	432,627,247,486
자본			
지배기업 소유주지분	501,825,381,415	464,316,408,334	537,838,160,757
자본금	6,310,746,000	6,310,746,000	6,015,144,500
자본잉여금	382,736,562,152	374,525,939,950	374,577,795,556
자본조정	(33,570,421,325)	(33,682,028,233)	(26,604,672,775)
기타포괄손익누계액	309,517,132	316,429,575	539,044,878
이익잉여금	146,038,977,456	116,845,321,042	183,310,848,598
비지배지분	408,851,801,778	321,559,185,516	313,282,303,178
자본총계	910,677,183,193	785,875,593,850	851,120,463,935
부채와 자본 총계	1,317,964,399,910	1,243,109,219,801	1,283,747,711,421
	2023.01.01 ~ 2023.12.31	2022.01.01 ~ 2022.12.31	2021.01.01 ~ 2021.12.31
영업수익	758,379,660,587	664,364,718,200	574,647,694,739
영업이익	113,949,992,836	86,475,529,116	74,301,891,633
법인세비용차감전순이익	119,632,812,684	655,323,165	63,472,597,838
법인세비용	27,004,572,272	33,740,386,402	30,512,908,979
계속영업순이익(손실)	92,628,240,412	(33,085,063,237)	32,959,688,859
중단영업순손실		(378,067,657)	(888,809,921)
당기순이익(손실)	92,628,240,412	(33,463,130,894)	32,070,878,938
당기순이익의 귀속			
지배기업의 소유주지분	38,383,627,226	(60,254,134,705)	3,994,540,846
계속영업당기순이익(손실)	38,383,627,226	(60,038,294,854)	4,501,964,841

중단영업당기순손실		(215,839,851)	(507,423,995)
비지배지분	54,244,613,186	26,791,003,811	28,076,338,092
계속영업당기순이익(손실)	54,244,613,186	26,953,231,617	28,457,724,018
중단영업당기순손실		(162,227,806)	(381,385,926)
기본주당이익			
계속영업기본주당이익(손실)	3,134	(4,885)	362
중단영업기본주당이익(손실)		(18)	(41)
연결에 포함된 회사수	12개	11개	14개

※ 한국채택국제회계기준에 따라 작성되었습니다.

※ 당기 중 연결 대상종속회사 (주)휴엠앤씨의 자회사 (주)블러썸스토리 및 (주)블러썸픽처스 지분 매각으로 중단영업이 발생함에 따라, 제36기, 제35기 재무제표상에 계속영업과 중단영업 이익을 구분하였습니다.

2) 재무정보 이용상의 유의점

- 연결대상회사의 변동현황

사업연도	당기에 연결에 포함된 회사	전기대비 연결에 추가된 회사	전기대비 연결에서 제외된 회사
제37기	(주)휴온스 (주)휴메딕스 (주)휴엠앤씨 (주)휴온스바이오파마 (주)휴온스메디텍 (주)휴온스랩 (주)휴온스푸디언스 HUONS USA, INC. HUONS JAPAN Co., Ltd. (주)푸드어셈블 크리스탈생명과학(주) HuM&C Vina Co., LTD	(주)푸드어셈블 (주1) 크리스탈생명과학(주) (주2) HuM&C Vina Co., LTD (주3)	(주)블러썸스토리 (주4) (주)블러썸픽처스 (주5)
제36기	(주)휴온스 (주)휴메딕스 (주)휴엠앤씨 (주)휴온스바이오파마 (주)휴온스메디텍 (주)휴온스랩 (주)휴온스푸디언스 HUONS USA, INC. HUONS JAPAN Co., Ltd. (주)블러썸픽처스 (주)블러썸스토리	HUONS JAPAN Co., Ltd.	(주)휴온스메디컬 (주)휴온스내츨럴 학산세박화장용품유한공사 (주)휴베나

제35기	(주)휴온스 (주)휴메딕스 (주)휴온스블러썸 (주)휴온스바이오파마 (주)휴베나 (주)휴온스메디케어 (주)휴온스랩 (주)휴온스내츨렐 (주)휴온스메디컬 (주)휴온스네이처 HUONS USA, INC. 학산세박화장용품유한공사 (주)블러썸픽처스 (주)블러썸스토리	(주)휴온스블러썸 (주)휴온스바이오파마 학산세박화장용품유한공사 (주)블러썸픽처스 (주)블러썸스토리	-
------	--	--	---

- 주1) 간편식 신규사업 진출을 위해 2023년 10월 26일 50.1% 지분 취득하였습니다.
주2) 종속회사 (주)휴온스는 의약품 생산성 향상을 위해 2023년 12월 27일 크리스탈생명과학(주) 지분 100%를 취득하여 종속회사로 신규 편입하였습니다.
주3) 종속회사 (주)휴엠앤씨는 의료용기 해외 생산기지 확보를 위해 2023년 11월 23일 베트남 현지법인 HuM&C Vina Co., LTD를 설립하였습니다.
주4) 종속회사 (주)휴엠앤씨는 투자재원 확보 및 주력사업 강화를 위해 2023년 2월 22일 해당 지분 전량 매각하였습니다.
주5) 종속회사 (주)휴엠앤씨는 투자재원 확보 및 주력사업 강화를 위해 2023년 3월 22일 해당 지분 전량 매각하였습니다.

3) 요약별도재무정보

(단위 : 원)

과 목	제37기 (2023년 12월말)	제36기 (2022년 12월말)	제35기 (2021년 12월말)
자산			
유동자산	50,455,316,232	84,320,977,011	123,928,898,424
비유동자산	442,620,609,216	440,571,377,263	428,469,224,480
자산총계	493,075,925,448	524,892,354,274	552,398,122,904
부채			
유동부채	110,362,644,309	156,099,036,980	144,947,830,466
비유동부채	14,599,276,200	4,294,059,644	36,849,688,075
부채총계	124,961,920,509	160,393,096,624	181,797,518,541
자본			
자본금	6,310,746,000	6,310,746,000	6,015,144,500
자본잉여금	242,620,426,485	242,472,286,564	242,472,286,564
자본조정	(16,461,626,800)	(16,573,233,708)	(12,209,028,635)
이익잉여금	135,644,459,254	132,289,458,794	134,322,201,934
자본총계	368,114,004,939	364,499,257,650	370,600,604,363

부채와 자본 총계	493,075,925,448	524,892,354,274	552,398,122,904
종속.관계기업 투자주식의 평가방법	원가법	원가법	원가법
	2023.01.01 ~ 2023.12.31	2022.01.01 ~ 2022.12.31	2021.01.01 ~ 2021.12.31
영업수익	39,327,571,587	32,930,961,834	32,194,030,579
영업이익	11,065,901,599	11,090,031,064	8,311,090,351
법인세비용차감전순이익	17,436,216,129	6,784,645,807	69,673,106,525
법인세비용	4,895,159,419	2,609,754,447	17,367,984,969
당기순이익	12,541,056,710	4,174,891,360	52,305,121,556
기본및희석주당이익	1,024	340	4,209

※ 한국채택국제회계기준에 따라 작성되었습니다.

2. 연결재무제표

2-1. 연결 재무상태표

연결 재무상태표

제 37 기 2023.12.31 현재

제 36 기 2022.12.31 현재

제 35 기 2021.12.31 현재

(단위 : 원)

	제 37 기	제 36 기	제 35 기
자산			
유동자산	591,195,517,819	611,225,979,949	618,519,429,354
현금및현금성자산	241,669,223,541	282,646,080,203	218,400,053,151
유동성금융자산	70,883,550,936	85,215,393,088	154,750,000,000
매출채권	138,219,171,603	107,142,375,976	110,482,869,958
기타채권	4,865,237,217	4,397,758,614	14,510,813,635
당기법인세자산	614,335,141	36,546,488	111,083,515
재고자산	121,818,406,953	112,524,769,045	100,868,529,379
파생상품금융자산	12,818,000	5,776,458,185	10,624,837,583
기타유동자산	13,112,774,428	10,794,297,046	8,771,242,133
매각예정비유동자산		2,692,301,304	
비유동자산	726,768,882,091	631,883,239,852	665,228,282,067
장기성매출채권	506,600,710		
장기성기타채권	6,264,344,066	4,490,752,715	4,408,199,870
비유동성금융자산	58,629,137,072	64,550,790,912	73,270,191,614
관계기업투자	27,432,672,276	25,721,279,376	15,844,225,446
유형자산	452,130,124,283	376,475,744,804	342,064,342,153

투자부동산	26,911,738,669	28,337,925,048	28,409,103,716
무형자산	126,217,154,737	112,213,139,488	186,639,694,780
사용권자산	5,287,811,954	3,358,296,352	3,390,267,501
기타비유동자산	6,853,332,368	3,246,859,497	3,554,935,653
이연법인세자산	16,535,965,956	13,488,451,660	7,647,321,334
자산총계	1,317,964,399,910	1,243,109,219,801	1,283,747,711,421
부채			
유동부채	301,139,639,915	367,562,228,300	347,001,250,822
매입채무	16,621,068,484	18,630,524,147	17,620,308,102
기타채무	26,338,833,495	14,858,357,286	23,784,657,338
단기차입금	122,656,544,800	107,460,580,208	137,775,425,660
유동성장기차입금	31,272,684,000		
유동성전환사채	20,605,793,524	100,586,953,850	35,969,452,505
당기법인세부채	16,767,799,976	17,712,992,936	25,613,809,953
반품충당부채	7,988,388,513	7,359,228,232	6,282,260,010
소송충당부채	800,000,000	800,000,000	18,000,000
유동성전환상환우선주부채	8,072,606,710	7,241,333,958	4,712,605,590
파생상품금융부채	12,876,890,999	62,313,651,820	68,291,069,156
유동성리스부채	2,241,607,396	1,791,323,718	1,847,949,982
기타유동부채	(34,897,422,018)	(27,994,986,563)	(25,085,712,526)
매각예정비유동부채		812,295,582	
비유동부채	106,147,576,802	89,671,397,651	85,625,996,664
장기차입금	66,943,280,000	70,826,179,200	2,413,089,600
판매보증충당부채	158,954,385		
리스부채	3,141,642,213	1,647,087,387	1,608,075,200
전환상환우선주부채			1,682,363,234
전환사채			64,440,872,183
확정급여부채	506,141,138	52,724,561	242,187,749
기타장기종업원급여부채	2,406,338,411	1,555,897,437	1,536,366,308
이연법인세부채	4,713,399,580	3,403,377,363	1,525,600,805
기타비유동부채	28,277,821,075	12,186,131,703	12,177,441,585
부채총계	407,287,216,717	457,233,625,951	432,627,247,486
자본			
지배기업 소유주지분	501,825,381,415	464,316,408,334	537,838,160,757
자본금	6,310,746,000	6,310,746,000	6,015,144,500
자본잉여금	382,736,562,152	374,525,939,950	374,577,795,556
자본조정	(33,570,421,325)	(33,682,028,233)	(26,604,672,775)
기타포괄손익누계액	309,517,132	316,429,575	539,044,878
이익잉여금	146,038,977,456	116,845,321,042	183,310,848,598

비지배지분	408,851,801,778	321,559,185,516	313,282,303,178
자본총계	910,677,183,193	785,875,593,850	851,120,463,935
부채와 자본총계	1,317,964,399,910	1,243,109,219,801	1,283,747,711,421

2-2. 연결 포괄손익계산서

연결 포괄손익계산서

제 37 기 2023.01.01 부터 2023.12.31 까지

제 36 기 2022.01.01 부터 2022.12.31 까지

제 35 기 2021.01.01 부터 2021.12.31 까지

(단위 : 원)

	제 37 기	제 36 기	제 35 기
영업수익	758,379,660,587	664,364,718,200	574,647,694,739
영업비용	644,429,667,751	577,889,189,084	500,345,803,106
영업이익	113,949,992,836	86,475,529,116	74,301,891,633
지분법이익(손실)	(848,836,431)	969,933,081	(3,263,795,960)
기타수익	9,537,834,334	7,936,187,562	19,096,063,251
기타비용	6,591,688,779	83,902,132,936	25,561,761,730
금융수익	33,541,293,855	25,654,697,579	26,326,401,412
금융비용	29,955,783,131	36,478,891,237	27,426,200,768
법인세차감전순이익	119,632,812,684	655,323,165	63,472,597,838
법인세비용	27,004,572,272	33,740,386,402	30,512,908,979
계속영업순이익(손실)	92,628,240,412	(33,085,063,237)	32,959,688,859
중단영업순손실		(378,067,657)	(888,809,921)
당기순이익(손실)	92,628,240,412	(33,463,130,894)	32,070,878,938
당기순이익의 귀속			
지배기업소유주지분	38,383,627,226	(60,254,134,705)	3,994,540,846
계속영업당기순이익(손실)	38,383,627,226	(60,038,294,854)	4,501,964,841
중단영업당기순손실		(215,839,851)	(507,423,995)
비지배지분	54,244,613,186	26,791,003,811	28,076,338,092
계속영업당기순이익	54,244,613,186	26,953,231,617	28,457,724,018
중단영업당기순손실		(162,227,806)	(381,385,926)
기타포괄손익	(29,300,987)	(315,175,748)	427,140,145
후속적으로 당기손익으로 재분류되는 포괄손익:			
지분법자본변동	4,151,501	(146,286,333)	510,985,068
해외사업환산손익	(40,840,338)	(162,306,242)	(77,585,200)
후속적으로 당기손익으로 재분류되지 않는 포괄손익:			
보험수리적손익	(6,856,794)	(6,583,173)	(6,259,723)
유형자산재평가	14,244,644		
총포괄이익(손실)	92,598,939,425	(33,778,306,642)	32,498,019,083
총 포괄손익의 귀속			

지배기업의 소유주지분	38,372,800,221	(60,241,642,056)	4,120,584,279
비지배지분	54,226,139,204	26,463,335,414	28,377,434,804
주당손익			
기본주당이익(단위 : 원)			
계속영업기본주당이익(손실)(단위 : 원)	3,134	(4,885)	362
중단영업기본주당이익(손실)(단위 : 원)		(18)	(41)
희석주당이익(단위 : 원)			
계속영업희석주당이익(손실)(단위 : 원)	3,134	(4,885)	362
중단영업희석주당이익(손실)(단위 : 원)		(18)	(41)

2-3. 연결 자본변동표

연결 자본변동표

제 37 기 2023.01.01 부터 2023.12.31 까지

제 36 기 2022.01.01 부터 2022.12.31 까지

제 35 기 2021.01.01 부터 2021.12.31 까지

(단위 : 원)

	자본							
	지배기업소유주 귀속지분						비지배지분	자본 합계
	자본금	자본잉여금	자본조정	기타포괄손익누계액	이익잉여금	지배기업소유주 귀속지분 합계		
2021.01.01 (기초자본)	5,732,063,500	247,877,450,955	(25,322,749,721)	409,427,752	184,132,265,245	412,828,457,731	242,570,291,408	655,398,749,139
당기순이익(손실)					3,994,540,846	3,994,540,846	28,076,338,092	32,070,878,938
지분법자본변동				210,781,833		210,781,833	300,203,235	510,985,068
해외사업환산차이				(81,164,707)		(81,164,707)	3,579,507	(77,585,200)
유형자산재평가								
보험수리적손익					(3,573,693)	(3,573,693)	(2,686,030)	(6,259,723)
연차배당 및 중간배당	283,081,000				(4,812,383,800)	(4,529,302,800)	(5,596,429,400)	(10,125,732,200)
주식보상비용			678,993,161			678,993,161		678,993,161
자기주식 취득			(1,858,663,175)			(1,858,663,175)		(1,858,663,175)
종속기업 소유지분변동		126,700,344,601	(102,253,040)			126,598,091,561	32,121,367,448	158,719,459,009
연결범위변동							15,809,638,918	15,809,638,918
2021.12.31 (기말자본)	6,015,144,500	374,577,795,556	(26,604,672,775)	539,044,878	183,310,848,598	537,838,160,757	313,282,303,178	851,120,463,935
2022.01.01 (기초자본)	6,015,144,500	374,577,795,556	(26,604,672,775)	539,044,878	183,310,848,598	537,838,160,757	313,282,303,178	851,120,463,935
당기순이익(손실)					(60,254,134,705)	(60,254,134,705)	26,791,003,811	(33,463,130,894)
지분법자본변동				(60,356,339)		(60,356,339)	(85,929,994)	(146,286,333)
해외사업환산차이				(162,258,964)		(162,258,964)	(47,278)	(162,306,242)
유형자산재평가								
보험수리적손익					(3,758,351)	(3,758,351)	(2,824,822)	(6,583,173)

연차배당 및 중간배당	295,601,500				(6,207,634,500)	(5,912,033,000)	(5,933,617,400)	(11,845,650,400)
주식보상비용			783,501,838			783,501,838		783,501,838
자기주식 취득			(5,147,706,911)			(5,147,706,911)		(5,147,706,911)
종속기업 소유지분변동		(51,855,606)	(2,713,150,385)			(2,765,005,991)	(12,622,076,621)	(15,387,082,612)
연결범위변동							130,374,642	130,374,642
2022.12.31 (기말자본)	6,310,746,000	374,525,939,950	(33,682,028,233)	316,429,575	116,845,321,042	464,316,408,334	321,559,185,516	785,875,593,850
2023.01.01 (기초자본)	6,310,746,000	374,525,939,950	(33,682,028,233)	316,429,575	116,845,321,042	464,316,408,334	321,559,185,516	785,875,593,850
당기순이익(손실)					38,383,627,226	38,383,627,226	54,244,613,186	92,628,240,412
지분법자본변동				2,227,029		2,227,029	1,924,472	4,151,501
해외사업환산차이				(14,994,839)		(14,994,839)	(25,845,499)	(40,840,338)
유형자산재평가				5,855,367		5,855,367	8,389,277	14,244,644
보험수리적손익					(3,914,562)	(3,914,562)	(2,942,232)	(6,856,794)
연차배당 및 중간배당					(9,186,056,250)	(9,186,056,250)	(10,293,996,000)	(19,480,052,250)
주식보상비용		148,139,921	111,606,908			259,746,829		259,746,829
자기주식 취득								
종속기업 소유지분변동		8,062,482,281				8,062,482,281	41,477,908,505	49,540,390,786
연결범위변동							1,882,564,553	1,882,564,553
2023.12.31 (기말자본)	6,310,746,000	382,736,562,152	33,570,421,325	309,517,132	146,038,977,456	501,825,381,415	408,851,801,778	910,677,183,193

2-4. 연결 현금흐름표
연결 현금흐름표

제 37 기 2023.01.01 부터 2023.12.31 까지
제 36 기 2022.01.01 부터 2022.12.31 까지
제 35 기 2021.01.01 부터 2021.12.31 까지

(단위 : 원)

	제 37 기	제 36 기	제 35 기
영업활동현금흐름	99,967,135,362	64,373,889,777	49,821,824,905
당기순이익(손실)	92,628,240,412	(33,463,130,894)	32,070,878,938
비현금항목 및 운전자본조정	34,681,080,444	141,530,966,166	35,710,013,517
배당금수취	70,465,341	85,809,984	285,948,019
이자수취	11,555,775,301	6,475,408,991	1,347,296,033
이자지급	(8,217,874,144)	(4,598,586,191)	(3,383,522,005)
법인세납부	(30,750,551,992)	(45,656,578,279)	(16,208,789,597)
투자활동현금흐름	(63,464,342,712)	6,954,793,914	(129,093,718,494)
단기금융자산의 증가	(170,301,000,000)	(696,250,000,000)	(415,334,136,317)
단기금융자산의 감소	188,808,268,152	765,480,000,000	403,044,136,317
장기금융자산의 증가	(300,260,186)	(377,093,566)	(252,206,936)
장기금융자산의 감소	687,175,420	116,087,018	

장기미수금의 감소	2,020,068,516		
장기성선금금의 증가	(1,677,076,428)		
공정가치측정금융자산의 취득	(15,838,139,406)	(9,336,976,065)	(33,279,018,768)
공정가치측정금융자산의 처분	19,595,372,769	3,866,507,392	13,166,280,215
상각후원가측정금융자산의 취득	(740,343,984)		(20,000,000,000)
상각후원가측정금융자산의 처분	1,380,000,000	620,000,000	20,000,000
관계기업투자의 취득	(5,544,675,070)	(521,159,310)	(3,649,577,000)
관계기업투자의 처분	2,728,500,000		52,382,374,170
매각예정처분집단의 감소	1,880,005,722		
국고보조금의 수령	3,696,627,200	1,292,750,000	1,176,869,300
유형자산의 취득	(79,774,245,403)	(75,911,132,782)	(144,293,899,128)
유형자산의 처분	156,807,500	7,661,559,495	16,488,404,217
투자부동산의 취득		(12,551,354)	(154,215,988)
투자부동산의 처분	1,396,994,000		5,528,215,000
무형자산의 취득	(1,230,095,364)	(356,930,881)	(1,633,200,842)
무형자산의 처분	27,458,264	622,225,369	
단기대여금의 증가	(304,160,000)	(205,240,000)	(10,240,400,000)
단기대여금의 감소	1,743,091,170	11,469,840,891	2,724,830,656
장기대여금의 증가	(4,305,416,853)	(2,448,732,000)	(2,720,432,000)
장기대여금의 감소	1,282,880,690	2,263,908,502	1,363,638,940
보증금의 증가	(2,810,865,475)	(2,561,550,037)	(729,114,410)
보증금의 감소	284,342,338	1,543,281,242	891,816,231
사업결합으로인한 현금유입			6,255,917,849
사업결합으로인한 현금유출	(6,325,656,284)		
프로젝트투자의 증가			(200,000,000)
프로젝트투자의 감소			350,000,000
재무활동현금흐름	(77,309,350,443)	(6,253,143,210)	187,617,649,138
단기차입금의 상환	(15,475,774,671)	(19,189,746,497)	(88,043,411,257)
단기차입금의 차입	7,078,052,264	14,100,204,825	93,908,741,344
장기차입금의 차입	18,206,544,800	45,413,089,600	413,089,600
유동성장기차입금의 상환	(16,660,000)	(2,000,000,000)	(14,000,000,000)
임대보증금의 증가	7,500,000	1,572,694,000	406,559,000
임대보증금의 감소	(418,781,000)	(128,605,000)	(83,630,000)
지급보증금의 증가	15,516,478,119	132,000,000	87,965,268
지급보증금의 감소	(15,491,478,119)	(124,000,000)	(85,965,268)
영업보증금의 증가			30,000,000
영업보증금의 감소			(24,000,000)
종속기업주식의 취득		(8,840,145,664)	(247,702,830)
종속기업주식의 처분	18,470,784,800	816,414,260	
자기주식의 취득		(11,377,144,431)	(1,858,663,175)
자기주식의 처분	531,978,450		

배당금지급	(19,480,052,250)	(11,844,815,890)	(10,124,897,690)
리스부채 현금지급액	(2,331,110,064)	(1,948,372,966)	(2,260,363,434)
종속기업의 유상증자	1,730,896,288		114,885,292,700
미지급금의 감소		(2,242,095,745)	(16,061,420)
전환사채의 발행			94,765,000,000
전환사채의 상환	(85,600,500,000)	(11,400,000,000)	
신주발행비	(37,229,060)		
전환상환우선주부채의 발행		7,006,860,000	
전환상환우선주부채의 상환		(6,188,970,000)	
청산으로 인한 감소		(10,509,702)	
주식선택권 취소			(134,303,700)
현금및현금성자산의 증가(감소)	(40,806,557,793)	65,075,540,481	108,345,755,549
기초현금및현금성자산	282,646,080,203	218,400,053,151	109,261,084,400
현금및현금성자산의 환율변동효과	(170,298,869)	505,796,787	793,213,202
매각예정자산으로 분류된 현금및현금성자산		(1,335,310,216)	
기말현금및현금성자산	241,669,223,541	282,646,080,203	218,400,053,151

3. 연결재무제표 주식

제 37 기 : 2023년 12월 31일 현재

제 36 기 : 2022년 12월 31일 현재

주식회사 휴온스글로벌과 그 종속기업

1. 회사의 개요

(1) 지배기업의 개요

주식회사 휴온스글로벌(이하 "지배기업")은 의약품 제조 및 판매를 사업목적으로 1965년 7월 30일 광명약품공업사라는 상호로 설립되어 1987년 8월 8일에 광명약품공업주식회사로 법인전환되었으며 2003년 3월 6일에 상호를 주식회사 휴온스로 변경하였습니다.

지배기업은 2016년 5월 1일을 분할기일로 의약품 제조 및 판매사업부문을 인적분할하였으며, 보툴리눔독신, 브랜드 사업, 자회사에 대한 투자 및 업무지원을 목적으로하는 지주회사로 전환하였습니다. 분할 후 상호를 주식회사 휴온스에서 주식회사 휴온스글로벌로 변경하였습니다.

또한, 지배기업은 2021년 4월 1일을 분할기일로 보툴리눔독신 사업부문을 물적분할하여 분할 신설회사인 주식회사 휴온스바이오파마를 설립함에 따라, 보고기간 종료일 현재는 지주회사로서 투자 및 브랜드 사업을 영위하고 있습니다.

지배기업의 발행주식은 2006년 12월 19일에 한국거래소가 개설하는 코스닥시장에 상장되었으며, 지배기업의 설립 시 자본금은 450백만원이었으나 수차례의 증자를 거쳐 당기말 현재 자본금은 6,311백만원입니다.

당기말 현재 지배기업의 주요 주주현황은 다음과 같습니다.

주 주	발행주식수(주)	지분율(%)
윤성태	5,523,823	43.77
윤인상	524,594	4.16
김경아	429,692	3.40
윤연상	345,585	2.74
윤희상	320,506	2.54
자기주식	373,417	2.96
기타	5,103,875	40.43
합 계	12,621,492	100.00

(2) 연결대상 종속기업 및 현황

보고기간종료일 현재 연결대상 종속기업 현황(이하 "종속기업")은 다음과 같습니다.

종속기업	업종	소유지분율(%)		유효지분율(%) (주1)	소재지	사용 재무제표일
		당기말	전기말			
㈜휴온스(주2)	의약품 제조, 판매	40.74	40.89	41.11	대한민국	12월 31일
㈜휴메딕스(주2)	의약품 제조, 판매	36.08	40.52	38.98	대한민국	12월 31일
㈜휴온스푸드연스	식품 제조가공업	74.09	74.09	76.11	대한민국	12월 31일
㈜휴온스메디텍(주2,3)	의료품 및 의료기기 제조, 판매	43.35	43.35	50.21	대한민국	12월 31일
㈜휴온스랩	의약 및 의료기기 연구개발	66.04	67.35	66.04	대한민국	12월 31일
HUONS USA, INC.	의약품, 의약외품, 의료기기 등 판매업	100.00	100.00	100.00	미국	12월 31일
㈜휴온스바이오파마	의약품 제조, 판매, 연구개발	71.84	74.58	71.84	대한민국	12월 31일
Huons Japan Co., Ltd.	의약 및 의료기기, 연구개발, 시장조사	100.00	100.00	100.00	일본	12월 31일
㈜휴엠앤씨	화장용 스펀지, 소품, 유리용기 제조 및 판매업, 수출 및 수입업	57.09	57.09	57.09	대한민국	12월 31일
㈜블러썸스토리(주4)	웹드라마, 각종 콘텐츠의 제작 판매	-	100.00	-	대한민국	12월 31일
㈜블러썸픽처스(주4)	영화 및 영상물제작, 영화수입배급업	-	100.00	-	대한민국	12월 31일
㈜푸드어썸블(주5)	기타 식사용 가공처리 조리 식품 제조업	50.10	-	50.10	대한민국	12월 31일
크리스탈생명과학(주6)	의약품 제조, 판매	100.00	-	100.00	대한민국	12월 31일

HuM&C Vina(주7)	포장용 유리용기 생산	100.00	-	100.00	베트남	12월 31일
----------------	-------------	--------	---	--------	-----	---------

(주1) 자기주식을 감안한 유효지분율입니다.

(주2) 지배기업은 (주)휴온스와 (주)휴메딕스, (주)휴온스메디텍에 대하여 과반수 미만의 의결권을 보유하고 있으나 보유 의결권의 상대적 규모와 다른 의결권 보유자의 주식 분산 정도를 고려하여 (주)휴온스와 (주)휴메딕스, (주)휴온스메디텍을 지배한다고 판단하였습니다.

(주3) 의결권부 전환상환우선주를 포함하여 보고기간종료일 현재 소유지분율은 43.35%이며, 제외시 소유지분율은 50.14%입니다. 또한 자기주식을 감안한 유효지분율은 50.21%입니다.

(주4) 당기중 지분매각으로 연결대상에서 제외 되었습니다.

(주5) 당기중 지분 취득으로 신규편입 되었으며, 간주취득일은 2023년 11월 1일입니다.

(주6) 당기중 지분 취득으로 신규편입 되었으며, 간주취득일은 2023년 12월 31일입니다.

(주7) 당기중 설립으로 신규편입 되었으며, 간주취득일은 2023년 11월 23일입니다.

(3) 보고기간종료일 현재 종속기업에 대한 비지배지분이 보고기업에 중요한 경우 해당 종속기업에 대한 비지배지분의 몫은 다음과 같습니다.

① 당기말

(단위: %, 천원)				
구 분	비지배지분이 보유한 소유지분율	비지배지분에 배분된 당기손익	누적 비지배지분	비지배지분에 지급한 배당금
(주)휴온스	58.89	30,997,457	198,131,698	6,253,848
(주)휴메딕스	61.02	14,931,851	114,899,044	4,040,148
(주)휴온스푸드언스	23.89	277,544	4,309,107	-
(주)휴온스메디텍	49.79	2,575,346	31,434,601	-
(주)휴온스랩	33.96	(2,013,516)	(771,148)	-
HUONS USA, INC.	-	-	-	-
(주)휴온스바이오파마	28.16	4,058,044	38,342,767	-
Huons Japan Co., Ltd.	-	-	-	-
(주)휴엠앤씨	42.91	3,836,836	21,067,041	-
(주)푸드어셈블	49.90	(418,223)	1,465,262	-
크리스탈생명과학(주)	-	-	-	-
HuM&C Vina	-	(727)	(26,572)	-
합 계		54,244,612	408,851,800	10,293,996

② 전기말

(단위: %, 천원)				
구 분	비지배지분이 보유한 소유지분율	비지배지분에 배분된 당기손익	누적 비지배지분	비지배지분에 지급한 배당금
㈜휴온스	58.74	15,377,428	170,660,056	3,793,063
㈜휴메딕스	55.71	6,666,033	71,707,692	2,140,554
㈜휴베나	-	173,237	-	-
㈜휴온스푸드언스 (구, ㈜휴온스네이처)	23.89	432,200	3,997,683	-
㈜휴온스메디텍 (구, ㈜휴온스메디케어)	49.79	4,040,260	28,721,575	-
㈜휴온스랩	32.65	(1,567,492)	(328,026)	-
Huons Japan Co., Ltd.	-	(242)	-	-
㈜휴온스바이오파마	25.42	1,186,012	30,143,253	-
㈜휴엠앤씨 (구, ㈜휴온스블러썸)	42.91	719,679	17,288,279	-
㈜블러썸스토리	-	18,640	(144,599)	-
㈜블러썸픽처스	-	(256,819)	(486,728)	-
학산세막화장용품유한공사	-	2,067	-	-
합 계		26,791,003	321,559,185	5,933,617

(4) 당기 및 전기의 지배력 상실없이 종속기업에 대한 지배기업의 소유지분이 변동하여 지배기업의 소유주에 귀속되는 자본에 미치는 영향은 다음과 같습니다.

① 당기

(단위: 천원)							
기업명	거래전 지분율	거래후 지분율	지분 변동사유	처분가액	관련부채	비지배지분의 증감	지배주주지분의 증감
㈜휴온스바이오파마	74.58%	71.84%	지분 일부 매각	17,830,789	16,332,598	3,545,794	(2,047,603)
㈜휴온스랩	66.63%	66.04%	지분 일부 매각	639,996	2,240	(13,834)	651,590

② 전기

(단위: 천원)						
기업명	거래전 지분율	거래후 지분율	지분 변동사유	취득가액 등	비지배지분의 증감	지배주주지분의 증감
㈜휴베나	55.05%	100.00%	100% 취득 후 합병	12,831,992	(8,863,054)	3,968,938
㈜휴온스랩	61.17%	67.35%	종속기업 유상증자	3,996,829	(1,528,311)	2,468,518

(5) 보고기간종료일 현재 종속기업의 요약 재무정보(내부거래 제거전 별도재무제표 또는 개

별재무제표)는 다음과 같습니다.

① 당기말

(단위: 천원)							
구 분	유동자산	비유동자산	유동부채	비유동부채	매출액	당기순손익	총포괄손익
㈜휴온스	241,479,880	255,206,602	97,789,649	71,439,293	514,982,462	50,500,686	50,514,930
㈜휴메딕스	130,351,791	89,625,915	19,603,006	2,311,644	152,273,809	24,820,705	24,820,705
㈜휴온스푸드연스	19,577,242	18,054,698	17,171,771	707,253	43,973,403	120,852	120,852
㈜휴온스메디텍	48,479,864	36,916,444	22,317,689	489,711	59,478,586	5,377,527	5,377,527
㈜휴온스랩	1,969,202	613,714	4,875,679	36,608	-	(6,078,864)	(6,078,864)
HUONS USA, INC.	698,319	41,673	7,562,257	-	1,084,723	(1,704,645)	(1,796,022)
㈜휴온스바이오파마	88,856,677	62,124,268	8,905,330	7,228,940	44,264,530	17,772,606	17,772,606
Huons Japan Co., Ltd.	252,255	11,647	30,710	-	476,898	51,332	42,188
㈜휴엠앤씨	19,835,338	32,572,738	13,983,872	558,022	48,425,322	9,294,547	9,287,690
㈜푸드어셈블(주1)	2,096,020	17,565,812	6,870,114	8,673,613	1,236,121	(843,230)	(843,230)
크리스탈생명과학(주2)	10,854,648	7,791,896	27,681,730	884,072	-	-	-
HuM&C Vina(주3)	306,785	1,677,076	193	-	-	(1,694)	(61,926)
합 계	564,758,021	522,202,483	226,792,000	92,329,156	866,195,854	99,309,822	99,156,456

(주1) 당기 중 신규 편입되었으며, 손익은 간주취득일인 2023년 11월 1일부터 12월 31일까지에 해당하는 기간의 귀속분입니다.

(주2) 당기 중 신규 편입되었으며, 간주취득일은 2023년 12월 31일로 관련 손익은 없습니다.

(주3) 당기 중 신규 설립되었으며, 손익은 간주취득일인 2023년 11월 23일부터 12월 31일까지에 해당하는 기간의 귀속분입니다.

② 전기말

(단위: 천원)							
구 분	유동자산	비유동자산	유동부채	비유동부채	매출액	당기순손익	총포괄손익
㈜휴온스	230,185,034	231,461,603	96,505,430	80,643,782	455,057,474	22,279,319	22,279,319
㈜휴메딕스	140,514,631	86,685,247	84,748,693	3,278,002	121,702,826	23,311,850	23,311,850
㈜휴베나(주1)	-	-	-	-	14,020,857	1,188,451	1,188,451
㈜휴온스푸드연스 (구, ㈜휴온스네이처)	18,323,188	18,743,360	16,410,772	1,055,599	44,071,958	(1,612)	(1,612)
㈜휴온스메디텍 (구, ㈜휴온스메디케어)	46,652,050	35,417,009	23,974,330	1,021,028	63,640,463	7,942,972	7,942,972
㈜휴온스랩	2,601,920	862,742	4,440,847	30,459	86,770	(4,260,099)	(4,260,099)
HUONS USA, INC.	454,807	1,837,907	7,723,356	-	99,069	(3,182,523)	(3,337,144)
㈜휴온스바이오파마	95,330,762	33,932,022	6,258,547	6,525,845	31,596,377	6,136,337	6,136,337
Huons Japan Co., Ltd.	201,408	14,219	24,623	-	74,758	(242,072)	(249,767)
㈜휴엠앤씨 (구, ㈜휴온스블러썸)	15,559,611	28,631,940	9,765,621	5,847,438	28,168,544	(331,786)	(346,556)
㈜블러썸스토리	957,779	177,156	829,693	131,497	8,915,332	78,013	72,371
㈜블러썸픽처스	1,339,978	703,470	155,471	72,812	211,121	(504,602)	(490,772)

학산세박화장용품유한공사(주2)	-	-	-	-	-	4,818	4,828
합 계	552,121,168	438,466,675	250,837,383	98,606,462	767,645,549	52,419,066	52,250,178

(주1) 전기 중 (주)휴엠앤씨에 흡수합병되었으며, 요약재무정보는 합병시점까지의 손익입니다.
. 합병시점 이후 재무상태 및 손익은 (주)휴엠앤씨에 귀속되어 있습니다.

(주2) 전기 중 청산되었으며, 요약재무정보는 청산시점까지의 손익입니다.

(6) 당기와 전기 중 종속기업의 요약 현금흐름(내부거래 제거전 별도재무제표 또는 개별재무제표)의 내용은 아래와 같습니다.

① 당기

(단위: 천원)							
구 분	영업활동 현금흐름	투자활동 현금흐름	재무활동 현금흐름	순증감	기초현금	외화표시 환율변동효과	기말현금
㈜휴온스	50,031,101	3,211,587	(20,701,265)	32,541,423	26,598,635	(109,334)	59,030,724
㈜휴메딕스	30,885,208	(15,473,951)	(25,808,378)	(10,397,121)	90,703,077	(58,610)	80,247,346
㈜휴온스푸드언스	2,450,145	(1,271,083)	(418,528)	760,534	4,102,710	26,653	4,889,897
㈜휴온스메디텍	2,183,108	4,541,717	(324,472)	6,400,353	11,615,661	179,717	18,195,731
㈜휴온스랩	(5,421,606)	(177,132)	4,639,342	(959,396)	2,494,840	-	1,535,444
HUONS USA, INC.	(245,868)	(64,363)	404,400	94,169	357,628	(7,538)	444,259
㈜휴온스바이오파마	19,466,887	(57,444,979)	(392,974)	(38,371,066)	75,145,147	(22,696)	36,751,385
Huons Japan Co., Ltd.	70,549	-	-	70,549	109,936	(6,081)	174,404
㈜휴엠앤씨	6,139,524	(951,910)	(643,534)	4,544,080	2,408,826	(110,585)	6,842,321
㈜푸드어셈블	(1,279,831)	(3,300)	(88,520)	(1,371,651)	1,757,122	-	385,471
크리스탈생명과학(주)	-	-	-	-	779,562	-	779,562
HuM&C Vina	(1,502)	(1,677,076)	2,045,595	367,017	-	(60,232)	306,785
합 계	104,277,715	(69,310,490)	(41,288,334)	(6,321,109)	216,073,144	(168,706)	209,583,329

② 전기

(단위: 천원)								
구 분	영업활동	투자활동	재무활동	순증감	기초현금	외화표시	합병으로 인한 변동	기말현금
	현금흐름	현금흐름	현금흐름			환율변동효과		
㈜휴온스	27,758,060	(70,589,247)	18,352,706	(24,478,480)	50,779,284	297,832	-	26,598,635
㈜휴메딕스	36,372,800	55,505,421	(10,665,386)	81,212,835	9,353,436	136,806	-	90,703,077
㈜휴메나(주1)	551,789	(5,582,721)	4,426,618	(604,314)	5,520,488	935	(4,917,110)	-
㈜휴온스푸디언스 (구, ㈜휴온스네이처)	4,285,815	(2,309,808)	(4,437,464)	(2,461,458)	6,497,412	66,756	-	4,102,710
㈜휴온스메디텍 (구, ㈜휴온스메디케어)	9,636,876	(18,117,258)	4,831,847	(3,648,534)	15,239,425	24,770	-	11,615,661
㈜휴온스랩	(3,405,159)	(6,361)	3,916,585	505,066	1,989,774	-	-	2,494,840
Huons Japan Co., Ltd.	(313,672)	(10,997)	-	(324,669)	441,484	(6,879)	-	109,936
HUONS USA, INC.	(800,373)	2,601	718,340	(79,432)	414,559	22,502	-	357,628
휴온스바이오파마	8,769,955	64,406,126	(2,566,837)	70,609,243	4,503,280	32,623	-	75,145,147
㈜휴엠앤씨	(195,234)	7,775,341	(23,937,922)	(16,357,815)	13,917,059	(67,528)	4,917,110	2,408,826
㈜블러썸스토리	1,704,642	45,000	(4,539,348)	(2,789,706)	3,636,100	-	-	846,394
㈜블러썸픽처스	(1,799)	(364,144)	(30,000)	(395,944)	884,859	-	-	488,916
학산세탁화장용품유한공사(주2)	(26,819)	-	(10,510)	(37,328)	37,328	-	-	-
합 계	84,336,881	30,753,953	(13,941,371)	101,149,464	113,214,488	507,817	-	214,871,770

(주1) 전기 중 (주)휴엠앤씨에 흡수합병되었으며, 요약 현금흐름은 합병시점까지의 현금흐름입니다. 합병시점 이후 현금 및 현금흐름은 (주)휴엠앤씨에 귀속되어 있습니다.

(주2) 전기 중 청산되었으며, 요약 현금흐름은 청산시점까지의 현금흐름입니다.

2. 중요한 회계정책 및 재무제표 작성기준

다음은 재무제표 작성에 적용된 중요한 회계정책입니다. 이러한 정책은 별도의 언급이 없다면, 표시된 회계기간에 계속적으로 적용됩니다.

2.1 재무제표 작성 기준

(1) 회계기준의 적용

연결기업은 주식회사 등의 외부감사에 관한 법률 제5조 1항 1호에서 규정하고 있는 국제회계기준위원회의 국제회계기준을 채택하여 정한 회계처리기준인 한국채택국제회계기준에 따라 재무제표를 작성하였습니다.

(2) 측정기준

재무제표는 아래에서 열거하고 있는 재무상태표의 주요 항목을 제외하고는 역사적원가를 기준으로 작성되었습니다.

- 당기손익-공정가치로 측정되는 금융상품
- 기타포괄손익-공정가치로 측정되는 금융상품
- 공정가치로 측정되는 파생상품

(3) 기능통화와 표시통화

연결기업의 재무제표는 영업활동이 이루어지는 주된 경제환경의 통화인 기능통화로 작성되고 있습니다. 연결기업의 재무제표는 기능통화 및 표시통화인 원화로 작성하여 보고하고 있습니다.

한국채택국제회계기준은 재무제표 작성 시 중요한 회계추정의 사용을 허용하고 있으며, 회계정책을 적용함에 있어 경영진의 판단을 요구하고 있습니다. 보다 복잡하고 높은 수준의 판단이 필요한 부분이나 중요한 가정 및 추정이 필요한 부분은 주석3에서 설명하고 있습니다.

2.2 회계정책과 공시의 변경

2.2.1 연결기업이 채택한 제·개정 기준서 및 해석서

연결기업은 2023년 1월 1일로 개시하는 회계기간부터 다음의 제·개정 기준서 및 해석서를 신규로 적용하였습니다.

(1) 기업회계기준서 제1001호 '재무제표 표시' - '회계정책'의 공시

중요한 회계정책 정보(중요한 회계 정책 정보란, 재무제표에 포함된 다른 정보와 함께 고려되었을 때 재무제표의 주요 이용자의 의사결정에 영향을 미칠 정도의 수준을 의미)를 정의하고 이를 공시하도록 하였습니다. 해당 기준서의 개정이 재무제표에 미치는 중요한 영향은 없습니다.

(2) 기업회계기준서 제1001호 '재무제표 표시' - 행사가격 조정 조건이 있는 금융부채 평가 손익 공시

발행자의 주가 변동에 따라 행사가격이 조정되는 조건이 있는 금융상품의 전부나 일부가 금융부채로 분류되는 경우 그 금융부채의 장부금액과 관련 손익을 공시하도록 하였습니다. 연결기업이 발행한 해당 금융상품의 정보는 주석 7에 공시하였습니다.

(3) 기업회계기준서 제1008호 '회계정책, 회계추정의 변경 및 오류' - '회계추정'의 정의

회계추정을 정의하고, 회계정책의 변경과 구별하는 방법을 명확히 하였습니다. 해당 기준서의 개정이 재무제표에 미치는 중요한 영향은 없습니다.

(4) 기업회계기준서 제1012호 '법인세' - 단일거래에서 생기는 자산과 부채에 대한 이연법인세

자산 또는 부채가 최초로 인식되는 거래의 최초 인식 예외 요건에 거래시점 동일한 가산할 일시적차이와 차감할 일시적차이를 발생시키지 않는 거래라는 요건을 추가하였습니다. 해당 기준서의 개정이 재무제표에 미치는 중요한 영향은 없습니다.

(5) 기업회계기준서 제1117호 '보험계약' 제정

기업회계기준서 제1117호 '보험계약'은 기업회계기준서 제1104호 '보험계약'을 대체합니다. 보험계약에 따른 모든 현금흐름을 추정하고 보고시점의 가정과 위험을 반영한 할인율을 사용하여 보험부채를 측정하고, 매 회계연도별로 계약자에게 제공한 서비스(보험보장)를 반영하여 수익을 발생주의로 인식하도록 합니다. 또한, 보험사건과 관계없이 보험계약자에게 지급하는 투자요소(해약/만기환급금)는 보험수익에서 제외하며, 보험손익과 투자손익을 구분 표시하여 정보이용자가 손익의 원천을 확인할 수 있도록 하였습니다. 해당 기준서의 제정이 재무제표에 미치는 중요한 영향은 없습니다.

(6) 기업회계기준서 제1012호 '법인세' - '국제조세개혁 - 필라2 모범규칙'

개정 기준은 다국적기업의 국제조세를 개혁하는 필라2 모범규칙을 반영하는 법률의 시행으로 생기는 이연법인세 회계처리를 일시적으로 완화하고 이와 관련된 당기법인세 효과 등에 대한 공시를 요구하고 있습니다. 해당 기준서의 제정이 재무제표에 미치는 중요한 영향은 없습니다.

2.2.2 연결기업이 적용하지 않은 제·개정 기준서 및 해석서

제정 또는 공표되었으나 시행일이 도래하지 않아 적용하지 아니한 제·개정 기준서 및 해석서는 다음과 같습니다.

(1) 기업회계기준서 제1001호 '재무제표 표시' 개정 - 부채의 유동/비유동 분류, 약정사항이 있는 비유동부채

부채는 보고기간말 현재 존재하는 실질적인 권리에 따라 유동 또는 비유동으로 분류되며, 부채의 결제를 연기할 수 있는 권리의 행사가능성이나 경영진의 기대는 고려하지 않습니다. 또한, 부채의 결제에 자기지분상품의 이전도 포함되나, 복합금융상품에서 자기지분상품으로 결제하는 옵션이 지분상품의 정의를 충족하여 부채와 분리하여 인식된 경우는 제외됩니다. 또한, 기업이 보고기간말 후에 준수해야하는 약정은 해당 부채의 분류에 영향을 미치지 않으며, 보고기간 이후 12개월 이내 약정사항을 준수해야하는 부채가 비유동부채로 분류된 경우 보고기간 이후 12개월 이내 부채가 상환될 수 있는 위험에 관한 정보를 공시해야 합니다. 동 개정사항은 2024년 1월 1일 이후 시작하는 회계연도부터 적용되며, 조기적용이 허용됩니다. 연결기업은 동 개정으로 인한 재무제표의 영향을 검토 중에 있습니다.

(2) 기업회계기준서 제1007호 '현금흐름표', 기업회계기준서 제1107호 '금융상품: 공시' 개정 - 공급자금융약정에 대한 정보 공시

공급자금융약정을 적용하는 경우, 재무제표이용자가 공급자금융약정이 기업의 부채와 현금흐름 그리고 유동성위험익스포저에 미치는 영향을 평가할 수 있도록 공급자금융약정에 대한 정보를 공시해야 합니다. 동 개정사항은 2024년 1월 1일 이후 시작하는 회계연도부터 적용되며, 조기적용이 허용됩니다. 연결기업은 동 개정으로 인한 재무제표의 영향을 검토 중에 있습니다.

(3) 기업회계기준서 제1116호 '리스' 개정 - 판매후리스에서 생기는 리스부채

판매후리스에서 생기는 리스부채를 후속적으로 측정할 때 판매자-리스이용자가 소유하는 사용권 관련 손익을 인식하지 않는 방식으로 리스료나 수정리스료를 산정합니다. 동 개정사항은 2024년 1월 1일 이후 시작하는 회계연도부터 적용되며, 조기적용이 허용됩니다. 연결기업은 동 개정으로 인한 재무제표의 영향을 검토 중에 있습니다

(4) 기업회계기준서 제1001호 '재무제표 표시' 개정 - '가상자산 공시'

가상자산을 보유하는 경우, 가상자산을 고객을 대신하여 보유하는 경우, 가상자산을 발행한 경우의 추가 공시사항을 규정하고 있습니다. 동 개정사항은 2024년 1월 1일 이후 시작하는 회계연도부터 적용되며, 조기적용이 허용됩니다. 당 기준서의 제정이 재무제표에 미치는 중요한 영향은 없습니다.

(5) 기업회계기준서 제1021호 '환율변동효과'와 기업회계기준서 제1101호 '한국채택국제회계기준의 최초채택' 개정 - 교환가능성 결여

통화의 교환가능성을 평가하고 다른 통화와 교환이 가능하지 않다면 현물환율을 추정하며 관련 정보를 공시하도록 하고 있습니다. 동 개정사항은 2025년 1월 1일 이후시작하는 회계연도부터 적용되며, 조기적용이 허용됩니다. 해당 기준서의 개정이 재무제표에 미치는 중요한 영향은 없습니다.

2.3 종속기업 및 지분법피투자기업 지분

연결회사는 기업회계기준서 제1110호 '연결재무제표'에 따라 연결재무제표를 작성하고 있습니다.

(1) 종속기업

종속기업은 지배기업이 지배하고 있는 모든 기업입니다. 연결기업이 투자한 기업에 관여해서 변동이익에 노출되거나 변동이익에 대한 권리가 있고, 투자한 기업에 대해 자신의 힘으로 그러한 이익에 영향을 미칠 능력이 있는 경우, 해당 기업을 지배한다고 판단합니다. 종속기업은 연결기업이 지배하게 되는 시점부터 연결재무제표에 포함되며, 지배력을 상실하는 시점에 연결재무제표에서 제외됩니다.

연결기업의 사업결합은 취득법으로 회계처리 됩니다. 이전대가는 취득일의 공정가치로 측정하고, 사업결합으로 취득한 식별가능한 자산·부채 및 우발부채는 취득일의 공정가치로 최초 측정하고 있습니다. 연결기업은 청산 시 순자산의 비례적 몫을 제공하는 비지배지분을 사업결합 건별로 판단하여 피취득자의 순자산 중 비례적 지분 또는 공정가치로 측정합니다. 그 밖의 비지배지분은 다른 기준서의 요구사항이 없다면 공정가치로 측정합니다. 취득관련 원가는 발생 시 당기비용으로 인식됩니다.

영업권은 이전대가, 피취득자에 대한 비지배지분의 금액과 취득자가 이전에 보유하고 있던 피취득자에 대한 지분의 취득일의 공정가치 합계액이 취득한 식별가능한 순자산보다 클 경우, 그 초과금액으로 인식됩니다. 이전대가 등이 취득한 종속기업 순자산의 공정가액보다 작다면, 그 차액은 당기손익으로 인식됩니다.

연결기업 내의 기업간에 발생하는 거래로 인한 채권, 채무의 잔액, 수익과 비용 및 미실현이익 등은 제거됩니다. 또한 종속기업의 회계정책은 연결기업에서 채택한 회계정책을 일관성 있게 적용하기 위해 차이가 나는 경우 수정됩니다.

지배력의 상실을 발생시키지 않는 비지배지분과의 거래는 비지배지분의 조정금액과 지급 또는 수취한 대가의 공정가치의 차이를 지배기업의 소유주에게 귀속되는 자본으로 직접 인식합니다.

연결기업이 종속기업에 대해 지배력을 상실하는 경우, 보유하고 있는 해당 기업의 잔여 지분은 동 시점에 공정가치로 재측정되며, 관련 차액은 당기손익으로 인식됩니다.

(2) 관계기업

관계기업은 연결회사가 유의적 영향력을 보유하는 기업이며, 관계기업 투자는 최초에 취득 원가로 인식하며 이후 지분법을 적용합니다. 연결회사와 관계기업 간의 거래에서 발생한 미실현이익은 연결회사의 관계기업에 대한 지분에 해당하는 부분만큼 제거됩니다. 관계기업의 손실 중 연결회사의 지분이 관계기업에 대한 투자지분(순투자의 일부를 구성하는 장기투자 지분 포함)과 같거나 초과하는 경우에는 지분법 적용을 중지합니다. 단, 연결회사의 지분이 영(0)으로 감소된 이후 추가 손실분에 대하여 연결회사에 법적-의제의무가 있거나, 관계기업을 대신하여 지급하여야 하는 경우, 그 금액까지만 손실과 부채로 인식합니다. 또한 관계기업 투자에 대한 객관적인 손상의 징후가 있는 경우 관계기업 투자의 회수가능액과 장부금액과의 차이는 손상차손으로 인식됩니다. 연결회사는 지분법을 적용하기 위하여 관계기업의 재무제표를 이용할 때, 유사한 상황에서 발생한 동일한 거래나 사건에 대하여 연결회사가 적용하는 회계정책과 동일한 회계정책이 적용되었는지 검토하여 필요한 경우 관계기업의 재무제표를 조정합니다.

2.4 현금및현금성자산

연결기업은 취득일로부터 만기일이 3개월 이내인 투자자산을 현금및현금성자산으로 분류하고 있습니다. 지분상품은 현금성자산에서 제외되나, 상환일이 정해져 있고 취득일로부터 상환일까지의 기간이 단기인 우선주와 같이 실질적인 현금성자산인 경우에는 현금성자산에 포함됩니다.

2.5 재고자산

재고자산의 단위원가는 총평균법 및 선입선출법으로 결정하고 있으며, 취득원가는 매입원가, 전환원가 및 재고자산을 이용가능한 상태로 준비하는데 필요한 기타 원가를 포함하고 있습니다. 제품이나 제공품의 원가에 포함되는 고정제조간접원가는 생산설비의 정상조업도에 기초하여 배부하고 있습니다.

재고자산은 취득원가와 순실현가능가치 중 낮은 금액으로 측정하고 있습니다. 재고자산을 순실현가능가치로 감액한 평가손실과 모든 감모손실은 감액이나 감모가 발생한 기간에 비용으로 인식하고 있으며, 재고자산의 순실현가능가치의 상승으로 인한 재고자산평가손실의 환입은 환입이 발생한 기간의 비용으로 인식된 재고자산의 매출원가에서 차감하고 있습니다.

2.6 비파생금융자산

① 인식 및 최초 측정

매출채권과 발행 채무증권은 발행되는 시점에 최초로 인식합니다. 다른 금융상품과 금융부채는 연결기업이 금융상품의 계약당사자가 되는 때에만 인식됩니다.

유의적인 금융요소를 포함하지 않는 매출채권을 제외하고는, 최초 인식시점에 금융자산이나 금융부채를 공정가치로 측정하며, 당기손익-공정가치 측정 금융자산 또는 당기손익-공정가치 측정 금융부채가 아닌 경우에 해당 금융자산의 취득이나 해당 금융부채의 발행과 직접 관련되는 거래원가는 공정가치에 가감합니다. 유의적인 금융요소를 포함하지 않는 매출채권은 최초에 거래가격으로 측정합니다.

② 분류 및 후속측정

1) 금융자산

최초 인식시점에 금융자산은 상각후원가, 기타포괄손익-공정가치 채무상품, 기타포괄손익-공정가치 지분상품 또는 당기손익-공정가치 채무상품 또는 당기손익-공정가치 지분상품으로 측정되도록 분류합니다.

금융자산은 연결기업이 금융자산을 관리하는 사업모형을 변경하지 않는 한 최초 인식 후에 재분류되지 않으며, 이 경우 영향받는 모든 금융자산은 사업모형의 변경 이후 첫 번째 보고 기간의 첫 번째 날에 재분류됩니다.

금융자산이 다음 두가지 조건을 모두 만족하고, 당기손익-공정가치 측정항목으로 지정되지 않은 경우에 상각후원가로 측정합니다.

- 계약상 현금흐름을 수취하기 위해 보유하는 것이 목적인 사업모형 하에서 보유합니다.
- 금융자산의 계약 조건에 따라 특정일에 원금과 원금잔액에 대한 이자 지급만으로 구성되어 있는 현금흐름이 발생합니다.

채무상품이 다음 두 가지 조건을 충족하고 당기손익-공정가치 측정항목으로 지정되지 않은 경우에 기타포괄손익-공정가치로 측정합니다.

- 계약상 현금흐름의 수취와 금융자산의 매도 둘 다를 통해 목적을 이루는 사업모형 하에서 금융자산을 보유합니다.
- 금융자산의 계약 조건에 따라 특정일에 원리금 지급만으로 구성되어 있는 현금흐름이 발생합니다.

단기매매를 위해 보유하는 것이 아닌 지분상품의 최초 인식 시에 연결기업은 투자자산의 공정가치의 후속적인 변동을 기타포괄손익으로 표시하도록 선택할 수 있습니다. 다만 한번 선택하면 이를 취소할 수 없습니다. 이러한 선택은 투자자산 별로 이루어집니다.

상기에서 설명된 상각후원가나 기타포괄손익-공정가치로 측정되지 않는 모든 금융자산은 당기손익-공정가치로 측정됩니다. 이러한 금융자산은 모든 파생금융상품을 포함합니다. 최초 인식시점에 연결기업은 상각후원가나 기타포괄손익-당기손익으로 측정되는 금융자산을 당기손익-공정가치 측정항목으로 지정한다면 회계불일치를 제거하거나 유의적으로 줄이는

경우에는 해당 금융자산을 당기손익-공정가치 측정항목으로 지정할 수 있습니다. 다만 한번 지정하면 이를 취소할 수 없습니다.

2) 금융자산: 사업모형

연결기업은 사업이 관리되는 방식과 경영진에게 정보가 제공되는 방식을 가장 잘 반영하기 때문에 금융자산의 포트폴리오 수준에서 보유되는 사업모형의 목적을 평가합니다. 그러한 정보는 다음을 고려합니다.

- 포트폴리오에 대해 명시된 회계정책과 목적 및 실제 이러한 정책의 운영. 여기에는 계약상 이자수익의 획득, 특정 이자수익률 수준의 유지, 금융자산을 조달하는 부채의 듀레이션과 해당 금융자산의 듀레이션의 일치 및 자산의 매도를 통한 기대현금흐름의 유출 또는 실현하는 것에 중점을 둔 경영진의 전략을 포함함
- 사업모형에서 보유하는 금융자산의 성과를 평가하고, 그 평가내용을 주요 경영진에게 보고하는 방식
- 사업모형(그리고 사업모형에서 보유하는 금융자산)의 성과에 영향을 미치는 위험과 그 위험을 관리하는 방식
- 경영진에 대한 보상방식(예: 관리하는 자산의 공정가치에 기초하여 보상하는지 아니면 수취하는 계약상 현금흐름에 기초하여 보상하는지)
- 과거기간 금융자산의 매도의 빈도, 금액, 시기, 이유, 미래의 매도활동에 대한 예상

이러한 목적을 위해 제거요건을 충족하지 않는 거래에서 제3자에게 금융자산을 이전하는 거래는 매도로 간주되지 않습니다.

단기매매의 정의를 충족하거나 포트폴리오의 성과가 공정가치 기준으로 평가되는 금융자산 포트폴리오는 당기손익-공정가치로 측정됩니다.

3) 금융자산: 계약상 현금흐름이 원금과 이자로만 이루어져 있는지에 대한 평가

원금은 금융자산의 최초 인식시점의 공정가치로 정의됩니다. 이자는 화폐의 시간가치에 대한 대가, 특정기간에 원금 잔액과 관련된 신용위험에 대한 대가, 그밖에 기본적인 대여위험과 원가에 대한 대가(예: 유동성위험과 운영 원가)뿐만 아니라 이윤으로 구성됩니다.

계약상 현금흐름이 원금과 이자에 대한 지급만으로 이루어져 있는지를 평가할 때, 연결기업은 해당 상품의 계약조건을 고려합니다. 금융자산이 계약상 현금흐름의 시기나 금액을 변경시키는 계약조건을 포함하고 있다면, 그 계약조건 때문에 해당 금융상품의 존속기간에 걸쳐 생길 수 있는 계약상 현금흐름이 원리금 지급만으로 구성되는지를 판단해야 합니다.

이를 평가할 때 연결기업은 다음을 고려합니다.

- 현금흐름의 금액이나 시기를 변경시키는 조건부 상황
- 변동 이자율 특성을 포함하여 계약상 액면 이자율을 조정하는 조항
- 중도상환특성과 만기연장특성
- 특정 자산으로부터 발생하는 현금흐름에 대한 연결기업의 청구권을 제한하는 계약조건(예: 비소구특징)

중도상환금액이 실질적으로 미상환된 원금과 잔여원금에 대한 이자를 나타내고, 계약의 조

기청산에 대한 합리적인 보상을 포함하고 있다면, 조기상환특성은 특정일에 원금과 이자를 지급하는 조건과 일치합니다.

또한, 계약상 액면금액을 유의적으로 할인하거나 할증하여 취득한 금융자산에 대해서, 중도상환금액이 실질적으로 계약상 액면금액과 계약상 이자 발생액을 나타내며, 중도상환특성이 금융자산의 최초 인식시점에 해당 특성의 공정가치가 경미한 경우에는 이러한 조건을 충족한다고 판단합니다.

4) 금융자산 : 후속측정과 손익

당기손익-공정가치로 측정하는 금융자산	이러한 자산은 후속적으로 공정가치로 평가합니다. 이자 혹은 배당금 수익을 포함한 순손익은 당기손익으로 인식합니다.
상각후원가로 측정하는 금융자산	이러한 자산은 후속적으로 유효이자율법을 사용하여 상각후원가로 측정합니다. 상각후원가는 손상차손에 의해 감소됩니다. 이자수익, 외화환산손익 및 손상차손은 당기손익으로 인식합니다. 제거에서 발생하는 손익은 당기손익으로 인식합니다.
기타포괄손익-공정가치로 측정하는 채무상품	이러한 자산은 후속적으로 공정가치로 측정합니다. 이자수익은 유효이자율법을 사용하여 계산되고, 외화환산손익과 손상차손은 당기손익으로 인식합니다. 기타순손익은 기타포괄손익으로 인식합니다. 제거시의 손익은 기타포괄손익누계액에서 당기손익으로 재분류합니다.
기타포괄손익-공정가치로 측정하는 지분상품	이러한 자산은 후속적으로 공정가치로 측정합니다. 배당금은 명확하게 투자원가의 회수를 나타내지 않는다면 당기손익으로 인식합니다. 다른 순손익은 기타포괄손익으로 인식하고, 당기손익으로 절대 재분류하지 않습니다.

③ 제거

연결기업은 금융자산의 현금흐름에 대한 계약상 권리가 소멸한 경우, 금융자산의 현금흐름을 수취할 계약상 권리를 양도하고 이전된 금융자산의 소유에 따른 위험과 보상의 대부분을 실질적으로 이전한 경우, 또는 연결기업이 소유에 따른 위험과 보상의 대부분을 보유 또는 이전하지 아니하고 금융자산을 통제하고 있지 않은 경우에 금융자산을 제거합니다.

연결기업이 재무제표에 인식된 자산을 이전하는 거래를 하였지만, 이전되는 자산의 소유에 따른 대부분의 위험과 보상을 보유하고 있는 경우에는 이전된 자산을 제거하지 않습니다.

④ 이자율지표 개혁

이자율지표 개혁의 결과로 상각후원가로 측정하는 금융자산이나 금융부채의 계약상 현금흐

를 산정 기준이 변경되는 경우 연결기업은 이자율지표 개혁에서 요구되는 변경을 반영하기 위하여 금융자산이나 금융부채의 유효이자율을 조정합니다. 다음의 두 가지 조건을 모두 충족하는 경우에만 이자율지표 개혁에서 요구된 계약상 현금흐름 산정기준의 변경입니다.

- 이자율지표 개혁의 직접적인 결과로 변경이 필요함.
- 계약상 현금흐름을 산정하는 새로운 기준은 이전 기준(즉, 변경 직전 기준)과 경제적으로 동등함.

이자율지표 개혁에서 요구된 계약상 현금흐름 산정 기준의 변경에 추가하여 금융자산이나 금융부채의 변경이 이루어진 경우 연결기업은 먼저 이자율지표 개혁에서 요구되는 변경을 반영하기 위하여 금융자산이나 금융부채의 유효이자율을 조정합니다. 그 다음 추가 변경에 대해서는 기존의 회계정책을 적용하여 처리합니다.

⑤ 상계

연결기업은 연결기업이 인식한 자산과 부채에 대해 법적으로 집행가능한 상계권리를 갖고 있고, 차액으로 결제하거나, 자산을 실현하는 동시에 부채를 결제할 의도가 있는 경우에만 금융자산과 금융부채를 상계하고 재무상태표에 순액으로 표시합니다.

2.7 금융자산의 손상

① 금융상품

연결기업은 다음의 자산의 기대신용손실에 대해 손실충당금을 인식합니다.

- 상각후원가로 측정하는 금융자산 : 연결기업은 12개월 기대신용손실로 측정되는 다음의 금융자산을 제외하고는 전체기간 기대신용손실에 해당하는 금액으로 손실충당금을 측정합니다.
- 보고기간말에 신용 위험이 낮다고 결정된 채무증권
- 최초 인식 이후 신용위험(즉, 금융자산의 기대존속기간동안에 걸쳐 발생할 채무불이행 위험)이 유의적으로 증가하지 않은 기타 채무증권과 은행예금

매출채권에 대한 손실충당금은 항상 전체기간 기대신용손실에 해당하는 금액으로 측정됩니다.

금융자산의 신용위험이 최초 인식 이후 유의적으로 증가했는지를 판단할 때와 기대신용손실을 추정할 때, 연결기업은 과도한 원가나 노력 없이 이용할 수 있고 합리적이고 뒷받침될 수 있는 정보를 고려합니다. 여기에는 미래지향적인 정보를 포함하여 연결기업의 과거 경험과 알려진 신용평가에 근거한 질적, 양적인 정보 및 분석이 포함됩니다.

연결기업은 금융자산의 신용위험은 연체일수가 30일을 초과하는 경우에 유의적으로 증가한다고 가정합니다.

연결기업은 다음과 같은 경우 금융자산에 채무불이행이 발생했다고 고려합니다.

- 채무자가 연결기업이 소구활동을 하지 않으면, 연결기업에게 신용의무를 완전하게 이행하지 않을 것 같은 경우

전체기간 기대신용손실은 금융상품의 기대존속기간에 발생할 수 있는 모든 채무불이행 사건에 따른 기대신용손실입니다.

12개월 기대신용손실은 보고기간말 이후 12개월 이내(또는 금융상품의 기대존속기간이 12개월 보다 적은 경우 더 짧은 기간)에 발생 가능한 금융상품의 채무불이행 사건으로 인한 기대신용손실을 나타내는 전체기간 기대신용손실의 일부입니다.

기대신용손실을 측정할 때 고려하는 가장 긴 기간은 연결기업이 신용위험에 노출되는 최장 계약기간입니다.

② 기대신용손실의 측정

기대신용손실은 신용손실의 확률가중추정치입니다. 신용손실은 모든 현금부족액(즉, 계약에 따라 지급받기로 한 모든 계약상 현금흐름과 수취할 것으로 예상하는 모든 계약상 현금흐름의 차이)의 현재가치로 측정됩니다. 기대신용손실은 해당 금융자산의 유효이자율로 할인됩니다.

③ 신용이 손상된 금융자산

매 보고기간말에, 연결기업은 상각후원가로 측정되는 금융자산과 기타포괄손익-공정가치로 측정되는 채무증권의 신용이 손상되었는지 평가합니다. 금융자산의 추정미래현금흐름에 악 영향을 미치는 하나 이상의 사건이 발생한 경우에 해당 금융자산은 신용이 손상된 것입니다.

금융자산의 신용이 손상된 증거는 다음과 같은 관측 가능한 정보를 포함합니다.

- 발행자나 차입자의 유의적인 재무적 어려움
- 채무불이행이나 연체와 같은 계약 위반
- 차입자의 재무적 어려움에 관련된 경제적이나 계약상 이유로 당초 차입조건의 불가피한 완화
- 차입자의 파산가능성이 높아지거나 그 밖의 재무구조조정 가능성이 높아짐
- 재무적 어려움으로 인해 해당 금융자산에 대한 활성시장 소멸

④ 채무상태표 상 신용손실충당금의 표시

상각후원가로 측정하는 금융자산에 대한 손실충당금은 해당 자산의 장부금액에서 차감합니다. 기타포괄손익-공정가치로 측정하는 채무상품에 대해서는 손실충당금은 당기손익에 포함하고 기타포괄손익에 인식합니다.

⑤ 제각

금융자산의 계약상 현금흐름 전체 또는 일부의 회수에 대한 합리적인 기대가 없는 경우 해당 자산을 제거합니다. 연결기업은 회수에 대한 합리적인 기대가 있는지를 평가하여 제각의 시기와 금액을 개별적으로 평가합니다. 연결기업은 제각한 금액이 유의적으로 회수할 것이라는 기대를 갖고 있지 않습니다. 그러나 제각된 금융자산은 연결기업의 만기가된 금액의 회수 절차에 따라 회수활동의 대상이 될 수 있습니다.

2.8 유형자산

유형자산은 최초에 원가로 측정하여 인식하고 있습니다. 유형자산의 원가에는 경영진이 의도하는 방식으로 자산을 가동하는데 필요한 장소와 상태에 이르게 하는데 직접 관련되는 원가 및 자산을 해체, 제거하거나 부지를 복구하는데 소요될 것으로 추정되는 원가가 포함됩니다.

유형자산은 최초 인식 후에 원가에서 감가상각누계액과 손상차손누계액을 차감한 금액을 장부금액으로 하고 있습니다.

유형자산 중 토지는 감가상각을 하지 않으며, 그 외 유형자산은 자산의 취득원가에서 잔존가치를 차감한 금액에 대하여 아래에 제시된 내용연수에 걸쳐 해당 자산에 내재되어 있는 미래 경제적 효익의 예상 소비 형태를 가장 잘 반영한 정액법으로 감가상각하고 있습니다.

유형자산을 구성하는 일부의 원가가 당해 유형자산의 전체 원가와 비교하여 유의적이라면, 해당 유형자산을 감가상각할 때, 그 부분은 별도로 구분하여 감가상각하고 있습니다.

유형자산의 제거로 인하여 발생하는 손익은 순매각금액과 장부금액의 차이로 결정되고 그 차액은 당기손익으로 인식하고 있습니다.

당기 및 전기의 추정 내용연수는 다음과 같습니다.

구 분	구 분
건 물	40년
구 축 물	5 ~ 20년
기계장치/시설장치	5 ~ 10년
차량운반구	5년
공구와기구/시험연구기기	3 ~ 5년
비 품	5년

연결기업은 매 보고기간말에 자산의 잔존가치와 내용연수 및 감가상각방법을 재검토하고 재검토 결과 이를 변경하는 것이 적절하다고 판단되는 경우 회계추정의 변경으로 처리하고 있습니다.

후속지출은 해당 지출과 관련된 미래 경제적 효익이 연결기업으로 유입될 가능성이 높은 경우에만 자본화하고 있습니다.

2.9 무형자산

무형자산은 최초 인식할 때 원가로 측정하며, 최초 인식 후에 원가에서 상각누계액과손상차손누계액을 차감한 금액을 장부금액으로 인식하고 있습니다.

무형자산은 사용 가능한 시점부터 잔존가치를 영("0")으로 하여 아래의 내용연수 동안 정액법으로 상각하고 있습니다. 다만, 일부 무형자산에 대해서는 이를 이용할 수 있을 것으로 기대되는 기간이 예측가능하지 않아 당해 무형자산의 내용연수가 비한정인 것으로 평가하고 상각하지 아니하고 있습니다.

구 분	구 분
산업재산권	5년
소프트웨어	5년
시설이용권	5년, 비한정내용연수
기타무형자산	5년
영업권	비한정 내용연수

내용연수가 유한한 무형자산의 상각기간과 상각방법은 매 보고기간말에 재검토하고 내용연수가 비한정인 무형자산에 대해서는 그 자산의 내용연수가 비한정이라는 평가가 계속하여 정당한지를 매 보고기간말에 재검토하며, 이를 변경하는 것이 적절하다고 판단되는 경우 회계추정의 변경으로 처리하고 있습니다.

① 연구 및 개발

연구 또는 내부프로젝트의 연구단계에 대한 지출은 발생시점에 비용으로 인식하고 있습니다. 개발단계의 지출은 자산을 완성할 수 있는 기술적 실현가능성, 자산을 완성하여 사용하거나 판매하려는 기업의 의도와 능력 및 필요한 자원의 입수가능성, 무형자산의 미래 경제적 효익을 모두 제시할 수 있고, 관련 지출을 신뢰성 있게 측정할 수 있는 경우에 무형자산으로 인식하고 있으며, 기타 개발관련 지출은 발생시점에 비용으로 인식하고 있습니다.

② 후속지출

후속지출은 관련되는 특정자산에 속하는 미래의 경제적 효익이 증가하는 경우에 한하여 자본화하며, 내부적으로 창출한 영업권 및 상표명 등을 포함한 다른 지출은 발생 즉시 비용화하고 있습니다.

2.10 차입원가

적격자산의 취득, 건설 또는 제조와 직접 관련된 차입원가는 당해 자산 원가의 일부로 자본화하고 있으며, 기타차입원가는 발생기간에 비용으로 인식하고 있습니다. 적격자산이란 의도된 용도로 사용하거나 판매가능한 상태가 될 때까지 상당한 기간을 필요로 하는 자산을 말하며, 금융자산과 단기간 내에 제조되거나 다른 방법으로 생산되는 재고자산은 적격자산에 해당되지 아니하며, 취득시점에 의도된 용도로 사용할 수 있거나 판매가능한 상태에 있는 자산인 경우에도 적격자산에 해당되지 아니합니다.

적격자산을 취득하기 위한 목적으로 특정하여 차입한 자금에 한하여, 보고기간 동안 그 차입금으로부터 실제 발생한 차입원가에서 당해 차입금의 일시적 운용에서 생긴 투자수익을 차감한 금액을 자본화가능차입원가로 결정하며, 일반적인 목적으로 자금을 차입하고 이를 적격자산의 취득을 위해 사용하는 경우에 한하여 당해 자산 관련 지출액에 자본화이자율을 적용하는 방식으로 자본화가능차입원가를 결정하고 있습니다. 자본화이자율은 보고기간동안 차입한 자금(적격자산을 취득하기 위해 특정 목적으로 차입한 자금 제외)으로부터 발생한 차입원가를 가중평균하여 산정하고 있습니다. 보고기간 동안 자본화한 차입원가는 당해 기간 동안 실제 발생한 차입원가를 초과할 수 없습니다.

2.11 정부보조금

정부보조금은 연결기업이 정부보조금에 부수되는 조건을 준수하고 그 보조금을 수취하는 것에 대해 합리적인 확신이 있을 경우에만 인식하고 있습니다.

연결기업은 비유동자산을 취득 또는 건설하는데 사용해야 한다는 기본조건이 부과된 정부보조금을 수령하고 있으며, 해당 자산의 장부금액을 계산할 때, 정부보조금을 차감하고 감가상각자산의 내용연수에 걸쳐 당기손익으로 인식하고 있습니다.

연결기업은 정부보조금을 정부보조금으로 보전하려 하는 관련원가가 비용으로 인식되는 기간에 걸쳐 포괄손익계산서에서 기타수익으로 표시하여 당기손익으로 인식하고 있습니다.

이미 발생한 비용이나 손실에 대해 보전하려는 정부보조금은 정부보조금을 수취할 권리가 발생하는 기간에 기타수익으로 인식하고 있습니다. 이 경우에 정부보조금은 수취채권이 되었을 때 인식됩니다.

2.12 투자부동산

임대수익이나 시세차익 또는 두 가지 모두를 얻기 위하여 보유하고 있는 부동산은 투자부동산으로 분류하고 있습니다. 투자부동산은 취득 시 발생한 거래원가를 포함하여 최초 인식시점에 원가로 측정하며, 최초 인식 후에 원가에서 감가상각누계액과 손상차손누계액을 차감한 금액을 장부금액으로 표시하고 있습니다.

후속원가는 자산으로부터 발생하는 미래 경제적 효익이 유입될 가능성이 높으며, 그 원가를 신뢰성 있게 측정할 수 있는 경우에 한하여 자산의 장부금액에 포함하거나 적절한 경우 별도의 자산으로 인식하고 있으며, 후속지출에 의해 대체된 부분의 장부금액은 제거하고 있습니다. 한편, 일상적인 수선·유지와 관련하여 발생하는 원가는 발생시점에 당기손익으로 인식하고 있습니다.

투자부동산 중 토지에 대해서는 감가상각을 하지 않으며, 건물은 경제적 내용연수에 따라 40년을 적용하여 정액법으로 상각하고 있습니다.

투자부동산의 감가상각방법, 잔존가치 및 내용연수는 매 보고기간말에 재검토하고 이를 변경하는 것이 적절하다고 판단되는 경우 회계추정의 변경으로 회계처리하고 있습니다.

2.13 비금융자산의 손상

고객과의 계약에서 생기는 수익에 따라 인식하는 계약자산과 계약을 체결하거나 이행하기 위해 든 원가에서 생기는 자산, 재고자산, 이연법인세자산을 제외한 모든 비금융자산에 대해서는 매 보고기간말마다 자산손상을 시사하는 징후가 있는지를 검토하며, 만약 그러한 징후가 있다면 당해 자산의 회수가능액을 추정하고 있습니다. 단, 사업결합으로 취득한 영업권 및 내용연수가 비한정인 무형자산, 아직 사용할 수 없는 무형자산에 대해서는 자산손상을 시사하는 징후와 관계없이 매년 회수가능액과 장부금액을 비교하여 손상검사를 하고 있습니다.

회수가능액은 개별 자산별로, 또는 개별 자산의 회수가능액을 추정할 수 없다면 그 자산이 속하는 현금창출단위 별로 회수가능액을 추정하고 있습니다. 회수가능액은 사용가치와 순공정가치 중 큰 금액으로 결정하고 있습니다. 사용가치는 자산이나 현금창출단위에서 창출될 것으로 기대되는 미래현금흐름을 화폐의 시간가치 및 미래현금흐름을 추정할 때 조정되지 아니한 자산의 특유위험에 대한 현행 시장의 평가를 반영한 적절한 할인율로 할인하여 추정합니다.

자산이나 현금창출단위의 회수가능액이 장부금액에 미달하는 경우 자산의 장부금액을 감소시키며 즉시 당기손익으로 인식하고 있습니다.

사업결합으로 취득한 영업권은 사업결합으로 인한 시너지효과의 혜택을 받게 될 것으로 기대되는 각 현금창출단위에 배분합니다. 현금창출단위에 대한 손상차손은 현금창출단위에 배분된 영업권의 장부금액을 우선 감소시키고, 그 다음 현금창출단위에 속하는 다른 자산 각각의 장부금액에 비례하여 자산의 장부금액을 감소시키고 있습니다. 영업권에 대해 인식한 손상차손은 후속기간에 환입할 수 없습니다. 매 보고기간말에 영업권을 제외한 자산에 대해 과거기간에 인식한 손상차손이 더 이상 존재하지 않거나 감소된 것을 시사하는 징후가 있는지를 검토하고 직전 손상차손의 인식시점 이후 회수가능액을 결정하는 데 사용된 추정치에 변화가 있는 경우에만 환입합니다. 손상차손환입으로 증가된 장부금액은 과거에 손상차손을

인식하기 전 장부금액의 감가상각 또는 상각 후 잔액을 초과할 수 없습니다.

2.14 리스

계약에서 대가와 교환하여, 식별되는 자산의 사용 통제권을 일정기간 이전하게 한다면 그 계약은 리스이거나 리스를 포함합니다.

① 리스이용자

리스요소를 포함하는 계약의 개시일이나 변경유효일에 연결기업은 계약대가를 상대적 개별 가격에 기초하여 각 리스요소에 배분합니다. 다만, 연결기업은 건물, 차량, 비품 리스에 대하여 비리스요소를 분리하지 않는 실무적 간편법을 적용하여 리스요소와 관련된 비리스요소를 하나의 리스요소로 회계처리합니다.

연결기업은 리스개시일에 사용권자산과 리스부채를 인식합니다. 사용권자산은 최초에 원가로 측정하며, 해당 원가는 리스부채의 최초 측정금액, 리스개시일이나 그 전에 지급한 리스료(받은 리스 인센티브 차감), 리스개설직접원가, 기초자산을 해체 및 제거하거나 기초자산이나 기초자산이 위치한 부지를 복구할 때 리스이용자가 부담하는 원가의 추정치로 구성됩니다.

사용권자산은 후속적으로 리스개시일부터 리스기간 종료일까지 정액법으로 감가상각합니다. 다만, 리스기간 종료일에 사용권자산의 소유권이 이전되거나 사용권자산의 원가에 매수선택권의 행사가격이 반영된 경우에는 유형자산의 감가상각과 동일한방식에 기초하여 기초자산의 내용연수 종료일까지 사용권자산을 감가상각합니다. 또한 사용권자산은 손상차손으로 인하여 감소하거나 리스부채의 재측정으로 인하여 조정될 수 있습니다.

리스부채는 리스개시일 현재 지급되지 않은 리스료의 현재가치로 최초 측정합니다. 리스료는 리스의 내재이자율로 할인하되, 내재이자율을 쉽게 산정할 수 없는 경우에는 연결기업의 증분차입이자율로 할인합니다. 일반적으로 연결기업은 증분차입이자율을 할인율로 사용합니다.

연결기업은 다양한 외부 재무 정보에서 얻은 이자율에서 리스의 조건과 리스 자산의 특성을 반영하기 위한 조정을 하고 증분차입이자율을 산정합니다.

리스부채 측정에 포함되는 리스료는 다음 항목으로 구성됩니다.

- 고정 리스료(실질적인 고정리스료 포함)
- 지수나 요율(이율)에 따라 달라지는 변동리스료. 최초에는 리스개시일의 지수나 요율(이율)을 사용하여 측정함
- 잔존가치보중에 따라 지급할 것으로 예상되는 금액
- 매수선택권을 행사할 것이 상당히 확실한 경우 매수선택권의 행사가격, 연장선택권을 행사할 것이 상당히 확실한 경우 연장기간의 리스료, 리스기간이 종료선택권 행사를 반영하는 경우에 리스를 종료하기 위하여 부담하는 금액

리스부채는 유효이자율법에 따라 상각합니다. 리스부채는 지수나 요율(이율)의 변동으로 미래 리스료가 변동되거나 잔존가치 보중에 따라 지급할 것으로 예상되는 금액이 변동되거나 매수, 연장, 종료 선택권을 행사할지에 대한 평가가 변동되거나 실질적인 고정리스료가 수정

되는 경우에 재측정됩니다.

리스부채를 재측정할 때 관련되는 사용권자산을 조정하고, 사용권자산의 장부금액이영 ("0")으로 줄어드는 경우에는 재측정 금액을 당기손익으로 인식합니다.

2021년 1월 1일부터 이자율지표개혁으로 인해 미래 리스료의 산정 기준이 변경되는 경우 연결기업은 대체 이자율지표의 변경을 반영하는 개정 할인율을 적용한 수정 리스료를 할인하여 리스부채를 재측정합니다.

연결기업은 사무용품 등을 포함하여 리스기간이 12개월 이내인 단기리스와 소액 기초자산 리스에 대하여 사용권자산과 리스부채를 인식하지 않는 실무적 간편법을 선택하였습니다. 연결기업은 이러한 리스에 관련된 리스료를 리스기간에 걸쳐 정액법에 따라 비용으로 인식합니다.

② 리스제공자

리스요소를 포함하는 계약의 약정일이나 변경유효일에 연결기업은 상대적 개별가격에 기초하여 각 리스요소에 계약대가를 배분합니다.

리스제공자로서 연결기업은 리스약정일에 리스가 금융리스인지 운용리스인지 판단합니다.

각 리스를 분류하기 위하여 연결기업은 리스가 기초자산의 소유에 따른 위험과 보상의 대부분을 이전하는지를 전반적으로 판단합니다. 기초자산의 소유에 따른 위험과 보상의 대부분을 리스이용자에게 이전하는 경우에는 리스를 금융리스로 분류하고, 그렇지 않은 경우에는 리스를 운용리스로 분류합니다. 이 평가 지표의 하나로 연결기업은 리스기간이 기초자산의 경제적 내용연수의 상당 부분을 차지하는지 고려합니다.

약정에 리스요소와 비리스요소가 모두 포함된 경우에 연결기업은 기업회계기준서 제1115호를 적용하여 계약 대가를 배분합니다.

연결기업은 운용리스로 받는 리스료를 '매출액'의 일부로써 리스기간에 걸쳐 정액 기준에 따라 수익으로 인식합니다.

2.15 매각예정비유동자산

비유동자산(또는 처분자산집단)은 장부금액이 매각거래를 통하여 주로 회수되고, 매각될 가능성이 매우 높은 경우에 매각예정으로 분류되며, 그러한 자산은 장부금액과 순공정가치 중 작은 금액으로 측정됩니다.

2.16 비파생금융부채

연결기업은 계약상 내용의 실질과 금융부채의 정의에 따라 금융부채를 당기손익-공정가치 측정금융부채와 기타금융부채로 분류하고 계약의 당사자가 되는 때에 재무상태표에 인식하고 있습니다.

① 당기손익-공정가치측정금융부채

금융부채는 단기매매항목으로 분류되거나, 파생상품인 경우, 혹은 최초 인식시점에 당기손익 인식항목으로 지정되는 경우에 당기손익인식항목으로 분류합니다.

당기손익-공정가치측정금융부채는 최초인식 후 공정가치로 측정하며, 공정가치의 변동은 당기손익으로 인식하고 있습니다. 당기손익인식 지정 금융부채의 신용위험 변동에 따른 공정가치의 변동은 기타포괄손익으로 표시하며, 관련하여 연결기업은 당기손익인식 지정 금융부채로 분류한 사항은 없습니다. 한편, 최초 인식시점에 발행과 관련하여 발생한 거래비용은 발생 즉시 당기손익으로 인식하고 있습니다.

② 기타금융부채

당기손익-공정가치측정금융부채로 분류되지 않은 비파생금융부채는 기타금융부채로 분류하고 있습니다. 기타금융부채는 최초 인식시 발행과 직접 관련되는 거래원가를 차감한 공정가치로 측정하고 있습니다. 후속적으로 기타금융부채는 유효이자율법을 적용하여 상각후원가로 측정되며, 이자비용은 유효이자율법을 적용하여 인식합니다.

③ 금융부채의 제거

연결기업은 금융부채의 계약상 의무가 이행, 취소 또는 만료된 경우에만 금융부채를 제거합니다. 연결기업은 금융부채의 계약조건이 변경되어 현금흐름이 실질적으로 달라진 경우 기존 부채를 제거하고 새로운 계약에 근거하여 새로운 금융부채를 공정가치로 인식합니다.

금융부채의 제거 시에, 장부금액과 지급한 대가(양도한 비현금자산이나 부담한 부채를 포함)의 차액은 당기손익으로 인식합니다.

2.17 금융보증계약

연결기업이 제공한 금융보증계약은 최초에 공정가치로 인식하고, 이후 다음 중 큰 금액으로 측정합니다.

- (1) 금융상품의 손상규정에 따라 산정한 손실충당금
- (2) 최초 인식금액에서 기업회계기준서 제1115호에 따라 인식한 이익누계액을 차감한 금액

금융보증계약의 공정가치는 유사한 금융상품의 시장가격을 참조하거나, 금융보증이 제공된 차입금과 제공되지 않은 차입금의 이자율을 비교하거나, 향후 금융보증으로 인해 지급해야 할 금액의 현재가치에 근거하여 추정합니다.

관련 부채는 재무상태표에서 '금융보증부채'로 표시되었습니다.

연결기업은 종속회사에 무상으로 제공한 금융보증계약을 선급비용으로 계상하고 보증기간에 걸쳐 상각하여 인식하고 있습니다.

2.18 종업원급여

① 단기종업원급여

종업원이 관련 근무용역을 제공한 보고기간말부터 12개월 이내에 결제될 단기종업원급여는 근무용역과 교환하여 지급이 예상되는 금액을 근무용역이 제공된 때에 당기손익으로 인식하고 있습니다. 단기종업원급여는 할인하지 않은 금액으로 측정하고 있습니다.

② 기타장기종업원급여

종업원이 관련 근무용역을 제공한 보고기간말부터 12개월 이내에 지급되지 않을 기타장기종업원급여는 당기와 과거기간에 제공한 근무용역의 대가로 획득한 미래의 급여액을 현재가치로 할인하고 있습니다. 재측정에 따른 변동은 발생한 기간에 당기손익으로 인식하고 있습니다.

③ 퇴직급여: 확정기여제도

확정기여제도와 관련하여 일정기간 종업원이 근무용역을 제공하였을 때에는 그 근무용역과 교환하여 확정기여제도에 납부해야 할 기여금에 대하여 자산의 원가에 포함되는 경우를 제외하고는 당기손익으로 인식하고 있습니다. 납부해야 할 기여금은 이미 납부한 기여금을 차감한 후 부채(미지급비용)로 인식하고 있습니다. 또한, 이미 납부한 기여금이 보고기간말 이

전에 제공된 근무용역에 대해 납부하여야 하는 기여금을 초과하는 경우에는 초과 기여금 때문에 미래 지급액이 감소하거나 현금이 환급되는 만큼을 자산(선급비용)으로 인식하고 있습니다.

④ 퇴직급여: 확정급여제도

확정급여제도는 확정기여제도를 제외한 모든 퇴직연금제도입니다. 일반적으로 확정급여제도는 연령, 근속연수나 급여수준 등의 요소에 의하여 종업원이 퇴직할 때 지급받을 퇴직연금 급여의 금액이 확정됩니다. 확정급여제도와 관련하여 재무상태표에 계상된 부채는 보고기간 말 현재 확정급여채무의 현재가치에서 사외적립자산의 공정가치를 차감한 금액입니다. 확정급여채무는 매년 독립된 보험계리인에 의해 예측단위적립방식에 따라 산정되며, 확정급여채무의 현재가치는 그 지급시점과 만기가 유사한 우량연결회사채의 이자율로 기대미래현금유출액을 할인하여 산정됩니다. 한편, 순확정급여부채와 관련한 재측정요소는 기타포괄손익으로 인식됩니다.

제도개정, 축소 또는 정산이 발생하는 경우, 과거근무원가 또는 정산으로 인한 손익은 당기손익으로 인식됩니다.

⑤ 해고급여

연결기업은 해고급여 제안을 더 이상 철회할 수 없을 때와 해고급여의 지급을 수반하는 구조조정에 대한 원가를 인식할 때 중 이른 날에 해고급여에 대한 비용을 인식합니다. 해고급여의 지급일이 12개월이 지난 후에 도래하는 경우에는 현재가치로 할인하고 있습니다.

2.19 충당부채

충당부채는 과거사건의 결과로 존재하는 현재의무(법적의무 또는 의제의무)로서, 당해 의무를 이행하기 위하여 경제적효익을 갖는 자원이 유출될 가능성이 높으며 그 의무의 이행에 소요되는 금액을 신뢰성 있게 추정할 수 있는 경우 인식하고 있습니다.

충당부채로 인식하는 금액은 관련된 사건과 상황에 대한 불가피한 위험과 불확실성을 고려하여 현재의무를 보고기간말에 이행하기 위하여 소요되는 지출에 대한 최선의 추정치입니다. 화폐의 시간가치 효과가 중요한 경우 충당부채는 의무를 이행하기 위하여 예상되는 지출액의 현재가치로 평가하고 있습니다.

충당부채를 결제하기 위해 필요한 지출액의 일부 또는 전부를 제3자가 변제할 것이 예상되는 경우 이행한다면 변제를 받을 것이 거의 확실하게 되는 때에 한하여 변제금액을 인식하고 별도의 자산으로 회계처리하고 있습니다.

매 보고기간말마다 충당부채의 잔액을 검토하고, 보고기간말 현재 최선의 추정치를 반영하여 조정하고 있습니다. 의무이행을 위하여 경제적효익이 내재된 자원이 유출될 가능성이 더 이상 높지 아니한 경우에는 관련 충당부채를 환입하고 있습니다.

충당부채는 최초 인식과 관련 있는 지출에만 사용하고 있습니다.

2.20 전환사채

연결기업이 발행한 전환사채는 보유자의 선택에 의해 자본으로 전환될 수 있는 전환사채로, 발행할 주식수는 보통주의 공정가치에 따라 변동될 수 있습니다. 따라서 전환권을 부채로 분류하고 파생상품으로 회계처리하고 있습니다.

내재파생상품인 전환권은 동일한 파생상품에 대한 시장가격 또는 합리적인 평가모형에 따라 산출된 공정가치를 이용하여 공정가치로 인식하고, 후속기간의 공정가치 변동은 당기손익으로 인식합니다. 사채요소는 최초 인식 시 전체 전환사채의 공정가치에서 전환권의 공정가치를 차감하여 인식하고, 전환으로 인한 소멸 또는 만기까지 유효이자율법을 적용하여 상각후 원가로 측정하고 있습니다. 최초 인식 시점의 전환권 공정가치를 별도로 신뢰성 있게 측정할 수 없는 경우, 최초 인식 시의 전환사채의 공정가치와 사채의 공정가치의 차이금액을 전환권의 공정가치로 결정합니다.

연결기업은 후속기간 중 계약 조건에 따라 전환권 행사로 발행될 주식수가 고정되는 경우 전환권을 계속하여 부채로 인식하는 회계정책을 적용하고 있습니다.

2.21 외화거래

재무제표 작성에 있어서 그 기업의 기능통화 외의 통화(외화)로 이루어진 거래는 거래일의 환율을 적용하여 기록하고 있습니다.

매 보고기간말에 화폐성 외화항목은 보고기간말의 마감환율로 환산하고 있습니다. 공정가치로 측정하는 비화폐성 외화항목은 공정가치가 결정된 날의 환율로 환산하고 역사적 원가로 측정하는 비화폐성항목은 거래일의 환율로 환산하고 있습니다.

화폐성항목의 결제시점에 생기는 외환차이와 화폐성항목의 환산으로 인해 발생한 외환차이는 모두 당기손익으로 인식하고 있습니다. 비화폐성항목에서 발생한 손익을 기타포괄손익으로 인식하는 경우에는 그 손익에 포함된 환율변동효과도 기타포괄손익으로 인식하고, 당기손익으로 인식하는 경우에는 환율변동효과도 당기손익으로 인식하고 있습니다.

2.22 납입자본

보통주는 자본으로 분류하며 자본거래와 직접 관련되어 발생하는 증분원가는 세금효과를 반영한 순액으로 자본에서 차감하고 있습니다.

연결기업이 자기지분상품을 재취득하는 경우에 이러한 지분상품은 자기주식의 과목으로 자본에서 직접 차감하고 있습니다. 자기지분상품을 매입 또는 매도하거나 발행 또는 소각하는 경우의 손익은 당기손익으로 인식하지 않습니다. 연결기업이 자기주식을 취득하여 보유하는 경우 지급하거나 수취한 대가는 자본에서 직접 인식하고 있습니다.

2.23 주식기준보상

연결기업은 제공받는 재화나 용역의 대가로 종업원에게 주식이나 주식선택권을 부여하는 주식결제형 주식보상거래에 대하여 제공받는 재화나 용역의 공정가치 또는 제공받는 재화나 용역의 공정가치를 신뢰성 있게 측정할 수 없다면 부여한 지분상품의 공정가치에 기초하여 재

화나 용역의 공정가치를 간접 측정하고 그 금액을 가득기간 동안에 종업원급여(당기비용)과 자본으로 인식하고 있습니다. 주식선택권의 가득조건이 용역제공조건 또는 시장조건이 아닌 가득조건인 경우에는 궁극적으로 가득되는 주식선택권의 실제 수량에 기초하여 결정되도록 인식된 종업원비용을 조정하고 있습니다.

2.24 고객과의 계약에서 생기는 수익

연결기업의 최고영업 의사결정자는 영업성과를 평가시 하나의 영업부문으로 구성 된 재무정보를 이용하고 있습니다.

고객과의 계약에서 생기는 수익과 관련된 연결기업의 회계정책은 아래와 같습니다.

구 분	재화나 용역의 특성, 수행의무 이행시기, 유의적인 지급조건	수익인식 정책
제 · 상품매출	<p>제품은 고객에게 인도되고 고객이 인수한 시점에 통제가 이전되며, 이 시점에 청구서를 발행하고 수익이 인식됩니다. 청구서는 보통 30일 이내 발행합니다.</p>	<p>제품이 고객에게 이전되어 고객이 인수한 때 수익을 인식합니다. 계약상 고객에게 반품권을 부여한 경우, 수익은 누적수익 금액 중 유의적인 환원이 발생하지 않을 가능성이 매우 높은 정도까지 인식합니다. 이러한 상황에 따라 반품부채와 고객에게서 제품을 회수할 기업의 권리에 대하여 자산이 인식되었습니다. 환불부채를 결제할 때 고객에게서 제품을 회수할 권리에 대해 인식하는 자산은 처음 측정할 때 제품의 이전 장부금액에서 그 제품 회수에 예상되는원가를 차감한 금액으로 측정됩니다. 환불부채는 반품충당부채로 표시하였으며, 환불부채를 결제할 때 고객에게서 제품을 회수할 권리는 기타유동자산에 포함되어 있습니다. 연결기업은 보고기간 말마다 반품될 제품에 대한 예상의 변동을 반영하여 자산과 부채의 측정치를 새로 수정합니다.</p>
라이선스	<p>연결기업은 특정 제품에 대하여 일정기간동안 제한된 국가 내에서의 판권을 부여하는 계약을 체결하였습니다. 지급조건은 보통 선수금과 마일스톤으로 구성됩니다.</p>	<p>연결기업이 고객에게 부여한 라이선스는 사용권에 해당하며, 대가로 수취한 선수금과 마일스톤은 계약상 또는 관행상 반환가능성이 존재합니다. 이러한 반환조건으로 인하여 변동 대가와 관련된 불확실성이 존재하며, 연결기업은 이미 받은 대가를 계약부채로 인식하고 불확실성이 해소될 때 일시에 수익으로인식합니다. 일부 라이선스는 연결기업이 계약에 따라 정해진 대가를 지급하고 회수할 수 있는 권리를 보유하고 있습니다. 이러한 라이선스는 기업회계기준서 제1116호 '리스'의 회계처리를 준용하여 수익을 인식합니다.</p>

임대수익	-	용역의 제공으로 인한 수익을 계약기간동안 수행의무에 배분된 거래가격을 용역을 제공하는 기간에 걸쳐 수익으로 인식합니다.
배당금수익	-	배당을 받을 권리가 확정되는 시점에 인식합니다.

2.25 금융수익과 비용

연결기업의 금융수익과 금융비용은 다음으로 구성되어 있습니다.

- 이자수익
- 이자비용
- 파생상품평가손익 및 거래손익
- 당기손익-공정가치로 측정하는 금융자산에 대한 순손익
- 금융자산과 금융부채에 대한 외환손익 및 처분손익
- 상각후원가로 측정하는 채무상품에 대한 투자자산에서 발생하는 손상차손(혹은 손상차손 환입)
- 금융보증손익

이자수익 혹은 이자비용은 유효이자율법을 사용하여 인식하였습니다.

유효이자율법은 금융상품의 기대존속기간에 추정되는 미래현금지급액이나 수취액의 현재가치를 금융자산의 총 장부금액이나 금융부채의 상각후원가와 정확하게 일치시키는 이자율입니다.

이자수익이나 이자비용을 계산할 때, 유효이자율은 자산의 총장부금액(해당자산의 신용이 손상되지 않은 경우)이나 부채의 상각후원가에 적용합니다. 그러나, 최초 인식 이후에 후속적으로 신용이 손상된 금융자산에 대해서는 이자수익은 해당 금융자산의 상각후원가에 유효이자율을 적용하여 계산합니다. 만일 해당 자산이 더는 신용이 손상된 것으로 볼 수 없다면 총 장부금액에 유효이자율을 적용하여 이자수익을 계산합니다.

2.26 법인세

법인세비용은 당기법인세와 이연법인세로 구성되어 있으며, 기타포괄손익이나 자본에 직접 인식되는 거래나 사건 또는 사업결합에서 발생하는 세액을 제외하고는 당기손익으로 인식하고 있습니다.

법인세와 관련된 이자와 벌금은 법인세에 해당하는지 판단하고 법인세에 해당한다면 기업회계기준서 제1012호 '법인세'를 적용하고 법인세에 해당하지 않는다면 기업회계기준서 제1037호 '충당부채, 우발부채, 우발자산'을 적용하고 있습니다.

① 당기법인세

당기법인세는 당기의 과세소득을 기초로 산정하고 있습니다. 과세소득은 포괄손익계산서상의 법인세비용차감전순이익에서 다른 과세기간에 가산되거나 차감될 손익 및 비과세항목이나 손금불인정항목을 제외하므로 포괄손익계산서상 손익과 차이가 있습니다. 연결기업의 당기법인세와 관련된 미지급법인세는 제정되었거나 실질적으로 제정된 세율을 사용하여 계산하고 있습니다.

당기법인세자산과 당기법인세부채는 다음의 조건을 모두 충족하는 경우에만 상계를 합니다.

- 인식된 금액에 대한 법적으로 집행 가능한 상계권리를 가지고 있음
- 순액으로 결제하거나, 자산을 실현하는 동시에 부채를 결제할 의도가 있음

② 이연법인세

이연법인세부채와 이연법인세자산을 측정할 때에는 보고기간말에 기업이 관련 자산과 부채의 장부금액을 회수하거나 결제할 것으로 예상되는 방식에 따른 세효과를 반영하고 있습니다. 차감할 일시적차이로 인하여 발생하는 이연법인세자산은 일시적차이가 예측가능한 미래에 소멸할 가능성이 높고, 일시적차이가 사용될 수 있는 기간에 과세소득이 발생할 가능성이 높은 경우에 인식하고 있습니다.

미사용 세무상결손금과 세액공제, 차감할 일시적차이가 사용될 수 있는 미래 과세소득의 발생가능성이 높은 경우 그 범위 안에서 이월된 미사용 세무상결손금과 세액공제, 차감할 일시적차이에 대하여 이연법인세자산을 인식합니다. 미래 과세소득은 관련 가산할 일시적차이의 소멸에 의해 결정됩니다. 가산할 일시적차이가 이연법인세자산을 완전히 인식하기에 충분하지 않다면, 현재 일시적차이들의 소멸과 사업계획을 미래 과세소득에 고려합니다.

이연법인세자산의 장부금액은 매 보고기간말에 검토하고, 이연법인세자산으로 인한 혜택이 사용되기에 충분한 과세소득이 발생할 가능성이 더 이상 높지 않은 경우 이연법인세자산의 장부금액을 감소시키고 있습니다. 감소시킨 금액은 사용되기에 충분한 과세소득이 발생할 가능성이 높아지면 그 범위 내에서 환입합니다.

이연법인세자산과 부채는 동일 과세당국이 부과하는 법인세이고, 연결기업이 인식된금액을 상계할 수 있는 법적 권한을 가지고 있으며 당기 법인세부채와 자산을 순액으로결제할 의도가 있는 경우에만 상계하고 있습니다. 배당금 지급에 따라 추가적으로 발생하는 법인세비용이 있다면 배당금 지급과 관련한 부채가 인식되는 시점에 인식하고 있습니다.

2.26 주당이익

연결기업은 보통주 기본주당이익과 희석주당이익을 당기순손익에 대하여 계산하고 포괄손익계산서에 표시하고 있습니다. 기본주당이익은 보통주에 귀속되는 당기순손익을 보고기간 동안에 유통된 보통주식수를 가중평균한 주식수로 나누어 계산하고 있습니다. 희석주당이익은 전환사채와 종업원에게 부여한 주식기준보상 등 모든 희석화 효과가 있는 잠재적 보통주의 영향을 고려하여 보통주에 귀속되는 당기순손익 및 가중평균 유통보통주식수를 조정하여 계산하고 있습니다.

2.27 재무제표 승인

연결기업의 재무제표는 2024년 2월 14일자로 이사회에서 승인됐으며, 정기주주총회에서 수정승인 될 수 있습니다.

3. 중요한 회계추정 및 가정

(1) 추정과 판단

한국채택국제회계기준은 재무제표를 작성함에 있어서 회계정책의 적용이나, 보고기간말 현재 자산, 부채 및 수익, 비용의 보고금액에 영향을 미치는 사항에 대하여 경영진의 최선의 판단을 기준으로 한 추정치와 가정의 사용을 요구하고 있습니다. 보고기간말 현재 경영진의 최선의 판단을 기준으로 한 추정치와 가정이 실제 환경과 다를 경우 이러한 추정치와 실제 결

과는 다를 수 있습니다.

추정치와 추정에 대한 기본 가정은 지속적으로 검토되고 있으며, 회계추정의 변경은 추정이 변경된 기간과 미래 영향을 받을 기간 동안 인식되고 있습니다.

① 경영진의 판단

재무제표에 인식된 금액에 유의한 영향을 미치는 회계정책의 적용과 관련된 주요한 경영진의 판단에 대한 정보는 다음의 주석에 포함되어 있습니다.

- 주석 31 : 수익인식 - 수행의무와 수익인식 시기

② 가정과 추정의 불확실성

보고기간 이내에 중요한 조정이 발생할 수 있는 유의한 위험이 있는 가정과 추정의 불확실성에 대한 정보는 다음의 주석에 포함되어 있습니다.

- 주석 13 : 손상검사 - 회수가능성을 포함한 회수가능액 추정의 주요 가정

③ 공정가치 측정

연결기업의 회계정책과 공시사항은 다수의 금융 및 비금융자산과 부채에 대해 공정가치 측정이 요구되고 있습니다. 연결기업은 공정가치평가 정책과 절차를 수립하고 있습니다. 동 정책과 절차에는 공정가치 서열체계에서 수준 3으로 분류되는 공정가치를 포함한 모든 유의적인 공정가치 측정의 검토를 책임지는 평가부서의 운영을 포함하고 있으며, 그 결과는 재무담당임원에게 직접 보고되고 있습니다.

평가부서는 정기적으로 관측가능하지 않은 유의적인 투입변수와 평가 조정을 검토하고 있습니다. 공정가치 측정에서 중개인 가격이나 평가기관과 같은 제3자 정보를 사용하는 경우, 평가부서에서 제3자로부터 입수한 정보에 근거한 평가가 공정가치 서열체계 내 수준별 분류를 포함하고 있으며 해당 기준서의 요구사항을 충족한다고 결론을 내릴 수 있는지 여부를 판단하고 있습니다.

자산이나 부채의 공정가치를 측정하는 경우, 연결기업은 최대한 시장에서 관측가능한 투입변수를 사용하고 있습니다. 공정가치는 다음과 같이 가치평가기법에 사용된 투입변수에 기초하여 공정가치 서열체계 내에서 분류됩니다.

- 수준 1: 측정일에 동일한 자산이나 부채에 대한 접근 가능한 활성시장의 조정되지 않은 공시가격

- 수준 2: 수준 1의 공시가격 이외에 자산이나 부채에 대해 직접적으로 또는 간접적으로 관측가능한 투입변수

- 수준 3: 자산이나 부채에 대한 관측가능하지 않은 투입변수

자산이나 부채의 공정가치를 측정하기 위해 사용되는 여러 투입변수가 공정가치 서열체계 내에서 다른 수준으로 분류되는 경우, 연결기업은 측정치 전체에 유의적인 공정가치 서열체계에서 가장 낮은 수준의 투입변수와 동일한 수준으로 공정가치 측정치 전체를 분류하고 있으며, 변동이 발생한 보고기간말에 공정가치 서열체계의 수준간 이동을 인식하고 있습니다.

공정가치 측정 시 사용된 가정의 자세한 정보는 아래 주석에 포함되어 있습니다.

- 주식 5 : 금융상품
- 주식 42 : 주식기준보상

4. 현금및현금성자산

보고기간종료일 현재 현금및현금성자산의 내역은 다음과 같습니다.

(단위: 천원)		
구 분	당기말	전기말
현금시재액	26,699	23,226
보통예금	142,015,215	79,248,540
외화예금	25,627,310	8,308,859
정기예금(주1)	74,000,000	195,000,000
국고보조금	-	65,455
합 계	241,669,224	282,646,080

(주1) 취득 당시 만기가 3개월 이내인 금융상품으로 구성되어 있습니다.

5. 금융상품

(1) 금융자산

보고기간종료일 현재 범주별 금융자산의 내역은 다음과 같습니다.

(단위: 천원)								
구 분	당기말				전기말			
	상각후원가 측정 금융자산	당기손익- 공정가치측정 금융자산	기타포괄손익- 공정가치측정 금융자산	합 계	상각후원가 측정 금융자산	당기손익- 공정가치측정 금융자산	기타포괄손익- 공정가치측정 금융자산	합 계
유동:								
현금및현금성자산	241,669,224	-	-	241,669,224	282,646,080	-	-	282,646,080
단기금융자산	63,321,000	-	-	63,321,000	71,732,861	10,093,816	-	81,826,677
공정가치측정금융자산	-	7,562,551	-	7,562,551	-	2,813,325	-	2,813,325
상각후원가측정금융자산	-	-	-	-	575,391	-	-	575,391
매출채권	138,219,172	-	-	138,219,172	107,142,376	-	-	107,142,376
기타채권	4,865,237	-	-	4,865,237	4,397,759	-	-	4,397,759
파생상품금융자산	-	12,818	-	12,818	-	5,776,458	-	5,776,458
기타유동자산	4,238,593	-	-	4,238,593	2,615,246	-	-	2,615,246
소 계	452,313,226	7,575,369	-	459,888,595	469,109,713	18,683,599	-	487,793,312
비유동:								
장기금융자산	-	1,329,700	-	1,329,700	-	1,790,967	-	1,790,967
장기성매출채권	506,601	-	-	506,601	-	-	-	-
장기성기타채권	6,264,344	-	-	6,264,344	4,490,753	-	-	4,490,753
공정가치측정금융자산	-	56,266,113	192,570	56,458,683	-	61,610,487	321,870	61,932,357
상각후원가측정금융자산	840,754	-	-	840,754	827,467	-	-	827,467
기타비유동자산	4,125,129	-	-	4,125,129	3,242,403	-	-	3,242,403
소 계	11,736,828	57,595,813	192,570	69,525,211	8,560,623	63,401,454	321,870	72,283,947
합 계	464,050,054	65,171,182	192,570	529,413,806	477,670,336	82,085,053	321,870	560,077,259

(2) 금융부채

보고기간종료일 현재 범주별 금융부채의 내역은 다음과 같습니다.

(단위: 천원)								
구 분	당기말				전기말			
	상각후원가측정 금융부채	당기손익- 공정가치측정 금융부채	기타	합 계	상각후원가측정 금융부채	당기손익- 공정가치측정 금융부채	기타	합 계
유동:								
매입채무	16,621,068	-	-	16,621,068	18,630,524	-	-	18,630,524
기타채무(주1)	26,338,833	-	-	26,338,833	14,858,357	-	-	14,858,357
단기차입금	122,656,545	-	-	122,656,545	107,460,580	-	-	107,460,580
유동성장기차입금	31,272,684	-	-	31,272,684	-	-	-	-
유동성전환사채	20,605,794	-	-	20,605,794	100,586,954	-	-	100,586,954
파생상품금융부채	-	12,876,891	-	12,876,891	-	62,313,652	-	62,313,652
유동성전환상환우선주부채	8,072,607	-	-	8,072,607	7,241,334	-	-	7,241,334
유동성리스부채	-	-	2,241,607	2,241,607	-	-	1,791,324	1,791,324
기타유동부채(주1)	23,781,894	-	-	23,781,894	20,878,397	-	-	20,878,397
소 계	249,349,425	12,876,891	2,241,607	264,467,923	269,656,146	62,313,652	1,791,324	333,761,122
비유동:								
장기차입금	66,943,280	-	-	66,943,280	70,826,179	-	-	70,826,179
리스부채	-	-	3,141,642	3,141,642	-	-	1,647,087	1,647,087
기타비유동부채	2,323,717	-	-	2,323,717	3,164,800	-	-	3,164,800
소 계	69,266,997	-	3,141,642	72,408,639	73,990,979	-	1,647,087	75,638,066
합 계	318,616,422	12,876,891	5,383,249	336,876,562	343,647,125	62,313,652	3,438,411	409,399,188

(주1) 종업원급여 관련 금액이 포함되어 있습니다.

(3) 금융상품의 범주별손익

당기와 전기 중 금융상품의 범주별 순손익은 다음과 같습니다.

① 당기

(단위: 천원)							
구 분	금융자산			금융부채			
	상각후원가 측정 금융자산	당기손익- 공정가치측정 금융자산	합 계	상각후원가 측정 금융부채	당기손익- 공정가치측정 금융부채	기타부채	합 계
영업비용:							
대손충당금환입(대손상각비)	(148,421)	-	(148,421)	-	-	-	-
기타수익(비용):							
외환환산이익(손실)	211,056	-	211,056	(37,576)	-	-	(37,576)
외환차익(차손)	208,862	-	208,862	(402,122)	-	-	(402,122)
기타의대손상각비	(1,431)	-	(1,431)	-	-	-	-
기타의대손충당금환입	2,000,069	-	2,000,069	-	-	-	-
금융수익(비용):							

이자수익(비용)	11,432,080	-	11,432,080	(11,846,778)	-	(145,840)	(11,992,618)
외화환산이익(손실)	14,138	-	14,138	(110,585)	-	-	(110,585)
외환차익(차손)	(76,526)	-	(76,526)	(46,670)	-	-	(46,670)
파생상품평가손익	-	300,546	300,546	-	(1,123,003)	-	(1,123,003)
파생상품거래손익	-	(393,472)	(393,472)	-	(604,282)	-	(604,282)
당기손익-공정가치측정금융자산평가손실	-	(624,660)	(624,660)	-	-	-	-
당기손익-공정가치측정금융자산처분이익	-	2,415,050	2,415,050	-	-	-	-
금융부채상환손익	-	-	-	4,395,514	-	-	4,395,514
합 계	13,639,827	1,697,464	15,337,291	(8,048,217)	(1,727,285)	(145,840)	(9,921,342)

② 전기

(단위: 천원)							
구 분	금융자산			금융부채			
	상각후원가측정 금융자산	당기손익- 공정가치측정 금융자산	합 계	상각후원가측정 금융부채	당기손익- 공정가치측정 금융부채	기타	합 계
영업비용:							
대손충당금환입(대손상각비)	(2,537,373)	-	(2,537,373)	-	-	-	-
기타수익(비용):							
외환차익	1,001,269	-	1,001,269	(298,017)	-	-	(298,017)
기타의대손충당금환입(대손상각비)	259,077	-	259,077	-	-	-	-
금융수익(비용):							
이자수익(비용)	7,727,664	-	7,727,664	(12,606,403)	-	(152,207)	(12,758,610)
외환차익	547,773	-	547,773	(74,696)	-	-	(74,696)
파생상품평가이익(손실)	-	(3,237,081)	(3,237,081)	-	2,109,409	-	2,109,409
파생상품거래이익(손실)	-	(1,611,299)	(1,611,299)	-	-	-	-
당기손익-공정가치측정금융자산평가손실	-	(5,486,396)	(5,486,396)	-	-	-	-
당기손익-공정가치측정금융자산처분이익	-	539,742	539,742	-	-	-	-
금융부채상환손익	-	-	-	1,419,299	-	-	1,419,299
합 계	6,998,410	(9,795,034)	(2,796,624)	(11,559,817)	2,109,409	(152,207)	(9,602,615)

(4) 금융상품의 공정가치

보고기간종료일 현재 금융상품의 장부금액 및 공정가치의 내역은 다음과 같습니다.

(단위: 천원)				
구분	당기말		전기말	
	장부금액	공정가치	장부금액	공정가치
금융자산 :				
현금및현금성자산	241,669,224	241,669,224	282,646,080	282,646,080
단기금융자산	63,321,000	63,321,000	71,732,861	71,732,861
매출채권	138,725,772	138,725,772	107,142,376	107,142,376
기타채권및장기성기타채권	11,129,581	11,129,581	8,888,511	8,888,511
상각후원가측정금융자산	840,754	840,754	1,402,858	1,402,858
파생상품자산	12,818	12,818	5,776,458	5,776,458
기타유동자산	4,238,593	4,238,593	2,615,246	2,615,246
기타비유동자산	4,125,129	4,125,129	3,242,403	3,242,403
합계	464,062,871	464,062,871	483,446,793	483,446,793
금융부채 :				
매입채무	16,621,068	16,621,068	18,630,524	18,630,524
기타채무(주1)	26,338,833	26,338,833	14,858,357	14,858,357
단기차입금	122,656,545	122,656,545	107,460,580	107,460,580
유동성장기차입금	31,272,684	31,272,684	-	-
장기차입금	66,943,280	66,943,280	70,826,179	70,826,179
유동성전환상환우선주부채	8,072,607	9,860,532	7,241,334	9,311,289
파생상품부채	12,876,891	12,876,891	62,313,652	62,313,652
전환사채(주2)	20,605,794	19,578,249	100,586,954	94,732,652
기타유동부채(주1)	23,781,894	23,781,894	20,878,397	20,878,397
기타비유동부채	2,323,717	2,323,717	3,164,800	3,164,800
합계	331,493,313	332,253,693	405,960,777	402,176,430

(주1) 종업원급여 관련 금액이 포함되어 있습니다.

(주2) 전환사채의 장부금액은 거래일(Day 1) 손익을 가감한 금액입니다.

당기말과 전기말 현재 공정가치로 측정된 금융상품의 수준별 공정가치 측정치는 다음과 같습니다.

- 측정일에 동일한 자산이나 부채에 대해 접근할 수 있는 활성시장의 (조정하지 않은) 공시 가격 (수준 1)
- 수준 1의 공시가격 외에 자산이나 부채에 대해 직접적으로나 간접적으로 관측할 수 있는 투입변수 (수준 2)
- 자산이나 부채에 대한 관측할 수 없는 투입변수 (수준 3)

① 당기말

(단위: 천원)					
구 분	장부금액	공정가치 수준			
		수준1	수준2	수준3	합 계
공정가치로 측정되는 금융자산:					
장기금융자산	1,329,700	-	1,329,700	-	1,329,700
공정가치측정금융자산	64,021,234	2,185,450	-	61,835,784	64,021,234
파생상품금융자산	12,818	-	-	12,818	12,818
합 계	65,363,752	2,185,450	1,329,700	61,848,602	65,363,752
공정가치로 측정되는 금융부채:					
파생상품금융부채	12,876,891	-	-	12,876,891	12,876,891

② 전기말

(단위: 천원)					
구 분	장부금액	공정가치 수준			
		수준1	수준2	수준3	합 계
공정가치로 측정되는 금융자산:					
단기금융자산	10,093,816	-	10,093,816	-	10,093,816
장기금융자산	1,790,967	-	1,790,967	-	1,790,967
공정가치측정금융자산	64,745,682	10,216,056	-	54,529,626	64,745,682
파생상품금융자산	5,776,458	-	-	5,776,458	5,776,458
합 계	82,406,923	10,216,056	11,884,783	60,306,084	82,406,923
공정가치로 측정되는 금융부채:					
파생상품금융부채	62,313,652	-	-	62,313,652	62,313,652

연결기업은 장부금액이 공정가치의 합리적인 근사치라고 판단되는 상각후원가로 인식된 금융상품에 대해서는 공정가치를 공시하지 않았습니다. 한편, 연결기업은 당기손익-공정가치 측정금융자산 중 일부 시장성 없는 지분증권과 채무증권은 취득원가가 공정가치와 유사하다고 판단하여 원가로 측정하고 있습니다.

(5) 공정가치 서열체계 수준 3 관련 공시

① 당기 및 전기 중 수준 3으로 분류되는 금융상품의 공정가치의 변동내역은 다음과 같습니다.

(단위: 천원)				
구 분	당기		전기	
	금융자산	금융부채	금융자산	금융부채
기초장부금액	60,306,084	62,313,652	58,252,442	68,291,069
취득 및 처분	2,420,947	(37,239,867)	13,807,840	3,008,736
평가	(1,835,685)	2,446,812	(1,000,637)	(2,109,409)
수준 1으로의 이동	-	-	(2,393,857)	-
기타	957,257	(14,643,705)	(7,709,703)	(6,876,744)
매각예정 대체	-	-	(650,000)	-
기말장부금액	61,848,603	12,876,892	60,306,085	62,313,652

② 공정가치 서열체계 수준 3의 가치평가기법 및 투입변수

연결기업은 공정가치 서열체계에서 수준 3으로 분류되는 반복적인 공정가치측정치, 비반복적인 공정가치측정치에 대해 다음의 가치평가기법과 투입변수를 사용하고 있습니다.

(단위 : 천원)				
구 분	가치평가기법	공정가치	유의적이지만 관측가능하지 않은 투입변수	공정가치측정과 유의적이거나 관측가능하지 않은 투입변수간 상호관계
당기손익-공정가치 측정금융자산	Tsiveriotis Fernandes and Hull Model	15,744,825	- 기초자산가치 - 무위험이자율 3.39%~4.01% - 변동성 33.3%~69.9%	측정 공정가치는 다음의 경우에 증가(감소) - 기초자산가치 상승(하락) - 무위험이자율 하락(상승) - 변동성 상승(하락)
	현금흐름할인법	5,604,756	- 기초자산가치 - 영구성장률 1% - 가중평균자본비율 13.6%~16.87%	측정 공정가치는 다음의 경우에 증가(감소) - 기초자산가치 상승(하락) - 영구성장률 상승(하락) - 가중평균자본비율 하락(상승)
	순자산가치법	16,122,078	- 기초자산가치	측정 공정가치는 다음의 경우에 증가(감소) - 기초자산가치 상승(하락)
	발행자 공시가격	8,267,979	- 기초자산가치	측정 공정가치는 다음의 경우에 증가(감소)

				소) - 기초자산가치 상승(하락)
파생상품자산	Tsiveriotis Fernandes and Hull Model	12,818	- 기초자산가치 - 무위험이자율 3.38%~4.34% - 변동성 24.93%	측정 공정가치는 다음의 경우에 증가(감소) - 기초자산가치 상승(하락) - 무위험이자율 하락(상승) - 변동성 상승(하락)
파생상품부채	Tsiveriotis Fernandes and Hull Model	12,876,891	- 기초자산가치 - 무위험이자율 3.38%~4.34% - 변동성 24.93%~43.07%	측정 공정가치는 다음의 경우에 증가(감소) - 기초자산가치 상승(하락) - 무위험이자율 하락(상승) - 변동성 상승(하락)

6. 공정가치측정금융자산

(1) 보고기간종료일 현재 공정가치측정금융자산의 내역은 다음과 같습니다.

(단위: 천원)		
구 분	당기말	전기말
단기금융자산:		
특정금전신탁	-	10,093,816
장기금융자산:		
저축성보험 등(주1)	1,329,700	1,790,967
당기손익-공정가치측정금융자산:		
지분상품	14,352,330	24,401,777
채무상품	49,476,334	40,022,035
소 계	63,828,664	64,423,812
기타포괄손익-공정가치측정금융자산:		
지분상품	192,570	321,870
합 계	65,350,934	76,630,465

(주1) 연결실체는 저축성보험에 대하여 해지환급금 기준으로 공정가치를 측정하고 있습니다

(2) 당기 및 전기 중 공정가치측정금융자산의 변동내역은 다음과 같습니다.

① 당기

(단위: 천원)						
구분	당기초	취득	평가	처분	기타	당기말
단기금융자산:						
특정금전신탁	10,093,816	-	-	(10,093,816)	-	-
장기금융자산:						
저축성보험 등	1,790,967	300,260	(78,065)	(683,462)	-	1,329,700
당기손익-공정가치측정금융자산:						
지분상품	24,401,777	4,650,266	955,026	(9,769,616)	(5,885,124)	14,352,329
채무상품	40,022,035	11,187,873	(1,501,621)	(7,429,357)	7,197,404	49,476,334
소 계	64,423,812	15,838,139	(546,595)	(17,198,973)	1,312,280	63,828,663
기타포괄손익-공정가치측정금융자산:						
지분상품	321,870	-	-	-	(129,300)	192,570
합 계	76,630,465	16,138,399	(624,660)	(27,976,251)	1,182,980	65,350,933

② 전기

(단위: 천원)							
구분	전기초	취득	평가	처분	기타	매각예정 대체	전기말
단기금융자산:							
특정금전신탁	-	10,000,000	93,816	-	-	-	10,093,816
장기금융자산:							
저축성보험 등	1,684,314	377,094	(197,341)	(113,371)	40,271	-	1,790,967
당기손익-공정가치측정금융자산:							
지분상품	38,180,401	4,548,946	(7,355,853)	(2,443,543)	(8,528,174)	-	24,401,777
채무상품	34,946,478	4,788,030	1,822,982	(885,455)	-	(650,000)	40,022,035
소 계	73,126,879	9,336,976	(5,532,871)	(3,328,998)	(8,528,174)	(650,000)	64,423,812
기타포괄손익-공정가치측정금융자산:							
지분상품	321,870	-	-	-	-	-	321,870
합 계	75,133,063	19,714,070	(5,636,396)	(3,442,369)	(8,487,903)	(650,000)	76,630,465

7. 파생금융상품

(1) 당기말과 전기말 현재 파생금융상품의 내역은 다음과 같습니다.

① 당기말

(단위: 천원)						
구 분	자산			부채		
	유동	비유동	합 계	유동	비유동	합 계
파생상품자산(주1)	12,818	-	12,818	-	-	-
파생상품부채(주2)	-	-	-	12,876,891	-	12,876,891

(주1) 전환사채에 부여된 매도청구권은 별도의 파생상품자산으로 공정가치로 인식하고 있으며, 후속기간의 공정가치 변동은 당기손익으로 인식하고 있습니다.

(주2) 전환사채에 부여된 전환권과 조기상환청구권은 내재파생상품부채로 공정가치로 인식하고 있으며, 후속기간의 공정가치 변동은 당기손익으로 인식하고 있습니다.

② 전기말

(단위: 천원)						
구 분	자산			부채		
	유동	비유동	합 계	유동	비유동	합 계
파생상품자산(주1)	5,776,458	-	5,776,458	-	-	-
파생상품부채(주2)	-	-	-	62,313,652	-	62,313,652

(주1) 전환사채에 부여된 매도청구권은 별도의 파생상품자산으로 공정가치로 인식하고 있으며, 후속기간의 공정가치 변동은 당기손익으로 인식하고 있습니다.

(주2) 전환사채에 부여된 전환권과 조기상환청구권은 내재파생상품부채로 공정가치로 인식하고 있으며, 후속기간의 공정가치 변동은 당기손익으로 인식하고 있습니다.

(2) 당기와 전기 중 파생상품계약으로 인해 포괄손익계산서에 반영된 손익의 내역은 다음과 같습니다.

① 당기

(단위: 천원)				
구 분	평가이익	평가손실	거래이익	거래손실
파생상품자산	397,430	96,885	-	393,472
파생상품부채	7,706,696	8,829,699	-	604,282

② 전기

(단위: 천원)				
구 분	평가이익	평가손실	거래이익	거래손실
파생상품자산	820,577	4,057,657	-	1,611,299
파생상품부채	6,643,153	4,533,744	-	-

(3) 발행자의 주가 변동에 따라 행사가격이 조정되는 조건으로 인해 부채로 분류된 각 금융 부채의 장부금액 및 관련 손익은 다음과 같습니다.

(단위: 천원)			
구 분	당기말	전기말	취득시
휴온스글로벌 제1회 전환사채 전환권	408,048	335,201	18,025,012
휴온스글로벌 제1회 전환사채 조기상환청구권	1,804,581	14,508,397	6,856,991
휴온스 제1회 전환사채 전환권	1,810,812	633,750	16,878,118
휴온스 제1회 전환사채 조기상환청구권	340,654	9,148,450	6,432,517
휴메딕스 제4회 전환사채 전환권	-	15,532,004	11,575,353
휴메딕스 제4회 전환사채 조기상환청구권	-	11,853,491	9,010,698
휴온스랩 제1회 전환사채 전환권	263,048	526,564	-
휴온스랩 제1회 전환사채 조기상환청구권	720,912	992,813	783,461
푸드어셈블 제2회 전환사채 전환권	61,633	-	61,633
푸드어셈블 제2회 전환사채 조기상환청구권	291,793	-	291,793
푸드어셈블 제3회 전환사채 전환권	597	-	597
휴온스푸드언스 제6차 전환상환우선주 전환권 및 조기상환청구권	1,683,665	1,532,573	763,595
휴온스메디텍 제2차 전환상환우선주 전환권 및 조기상환청구권	1,938,665	2,599,596	1,461,456
휴온스메디텍 제4차 전환상환우선주 전환권 및 조기상환청구권	976,669	1,272,003	732,612
휴온스메디텍 제7차 전환상환우선주 전환권 및 조기상환청구권	2,575,815	3,378,810	3,378,810

(단위: 천원)		
구분	당기	전기
법인세비용 차감전계속사업손익	119,632,813	655,323

평가손익	(1,123,003)	2,109,409
평가손익 제외 법인세비용차감전계속사업손익	120,755,816	(1,454,086)

8. 매출채권 및 기타채권

(1) 보고기간종료일 현재 매출채권 및 기타채권의 내역은 다음과 같습니다.

(단위: 천원)		
구 분	당기말	전기말
유동:		
매출채권	148,265,715	117,619,371
매출채권대손충당금	(10,046,544)	(10,476,995)
단기대여금	2,001,308	2,074,928
단기대여금대손충당금	(25,000)	-
미수금	3,277,457	2,337,081
미수금대손충당금	(388,528)	(14,250)
소 계	143,084,408	111,540,135
비유동:		
장기성매출채권	989,442	-
장기성매출채권대손충당금	(482,841)	-
장기대여금	4,928,480	3,224,082
장기대여금대손충당금	(28,000)	-
장기미수금	10,308,442	12,777,513
장기미수금대손충당금	(8,944,578)	(11,510,842)
소 계	6,770,945	4,490,753
합 계	149,855,353	116,030,888

(2) 당기와 전기 중 매출채권 및 기타채권의 대손충당금의 변동은 다음과 같습니다.

① 당기

(단위: 천원)							
구 분	매출채권	단기대여금	미수금	장기성매출채권	장기대여금	장기미수금	합계
기초금액	10,476,995	-	14,250	-	-	11,510,842	22,002,087
대손충당금설정	148,421	-	-	-	-	-	148,421
기타의대손상각비	-	-	1,431	-	-	-	1,431
기타의대손충당금환입	-	-	-	-	-	(2,000,069)	(2,000,069)
상각채권 회수	41,237	-	-	-	-	-	41,237
채권제각	(822,534)	-	-	-	-	(566,195)	(1,388,729)
연결범위의 변동	1,373,058	25,000	372,847	-	28,000	-	1,798,905

기타	(1,170,633)	-	-	482,841	-	-	(687,792)
기말금액	10,046,544	25,000	388,528	482,841	28,000	8,944,578	19,915,491

② 전기

(단위: 천원)				
구 분	매출채권	미수금	장기미수금	합계
기초금액	8,344,200	14,250	11,769,919	20,128,369
대손충당금설정	2,537,373	-	-	2,537,373
기타의대손충당금환입	-	-	(259,077)	(259,077)
상각채권 회수	55,163	-	-	55,163
채권제각	(459,741)	-	-	(459,741)
기말금액	10,476,995	14,250	11,510,842	22,002,087

(3) 보고기간종료일 현재 회수기간경과에 따른 매출채권 및 기타채권의 내역은 다음과 같습니다.

① 당기말

(단위: 천원)						
구 분	매출채권			기타채권		
	총 장부금액	손실충당금	기대 손실률	총 장부금액	손실충당금	기대 손실률
만기일 미도래	130,021,078	(332,576)	0.26%	11,116,748	-	-
3개월 이내	6,277,600	(96,564)	1.54%	7,202	-	-
3~6개월	1,070,624	(115,702)	10.81%	3,595	-	-
6~12개월	1,469,715	(700,655)	47.67%	6	-	-
12개월 초과	10,416,139	(9,283,889)	89.13%	9,388,136	(9,386,106)	99.98%
합 계	149,255,156	(10,529,386)	7.05%	20,515,687	(9,386,106)	45.75%

② 전기말

(단위: 천원)						
구 분	매출채권			기타채권		
	총 장부금액	손실충당금	기대 손실률	총 장부금액	손실충당금	기대 손실률
만기일 미도래	96,393,951	(423,230)	0.44%	8,748,588	-	-
3개월 이내	9,754,290	(208,493)	2.14%	11,446	-	-
3~6개월	1,409,782	(375,728)	26.65%	20,392	-	-
6~12개월	3,202,901	(2,840,875)	88.70%	595	-	-
12개월 초과	6,858,447	(6,628,669)	96.65%	11,632,582	(11,525,092)	99.08%
합 계	117,619,371	(10,476,995)	8.91%	20,413,603	(11,525,092)	56.46%

한편, 연결기업은 중요한 신용위험의 집중은 없으며 다수의 거래처에 분산되어 있습니다. 연결실체는 상기 매출채권 및 기타채권의 일부에 대해서 담보 혹은 지급보증을제공받고 있습니다.

9. 재고자산

(1) 보고기간종료일 현재 재고자산의 내역은 다음과 같습니다.

(단위: 천원)		
구 분	당기말	전기말
제품	35,974,273	29,118,956
상품	14,232,141	18,388,328
재공품	31,362,938	28,204,604
원재료	32,791,793	30,250,292
부재료	12,203,415	9,357,974
미착품	3,248,776	6,139,995
재고평가충당금	(7,994,929)	(8,935,380)
합 계	121,818,407	112,524,769

(2) 비용으로 인식되어 매출원가에 포함된 재고자산의 원가는 338,997백만원(전기 : 296,954백만원)입니다.

(3) 당기와 전기 중 인식한 재고자산평가손실은 다음과 같으며, 연결포괄손익계산서의 매출원가에 포함되었습니다.

(단위: 천원)		
구 분	당기	전기
재고자산평가손실(환입)	(940,451)	5,098,042

10. 관계기업투자

(1) 보고기간종료일 현재 관계기업투자의 내역은 다음과 같습니다.

(단위: 천원)								
구 분	주요 영업활동	주된 사업장	사용 재무제표일	당기말 지분율	당기말		전기말	
					취득원가	장부금액	취득원가	장부금액
Beijing Huonland Pharmaceutical Co., Ltd.	의약품 제조업	중국	12월 31일	39.60%	11,198,417	5,867,292	12,526,389	6,819,732

㈜우리비앤비(주1)	헤파린나트륨, 천연돈장케이싱 생산 외	대한민국	12월 31일	17.80%	3,000,000	1,050,000	3,000,000	2,307,618
㈜한국호넥스(주2)	의약품, 의료기 기 도매 및 제조	대한민국	-	-	-	-	849,273	1,071,257
㈜아이비스포츠	채널사업, 방송 프로그램제작, 중계차사업	대한민국	12월 31일	30.00%	5,300,404	7,797,957	5,300,404	6,825,096
㈜팬젠(주1)	의약품 제조업	대한민국	12월 31일	10.78%	9,594,009	8,685,571	9,049,334	8,697,576
㈜엔솔바이오사이언스(주3)	의학 및 약학 연 구개발업	대한민국	12월 31일	5.08%	5,000,000	4,031,852	-	-
합 계					34,092,830	27,432,672	30,725,400	25,721,279

(주1) 연결기업은 (주)우리비앤비, (주)팬젠에 대하여 20% 미만의 지분을 보유하고 있으나, 당사 주요 의사결정기구에 참여하여 유의적인 영향력을 행사할 수 있어 관계기업투자주식으로 분류하였습니다.

(주2) 당기 중 당기손익-공정가치측정금융자산으로 대체되었습니다.

(주3) 당기 중 신규 편입되었습니다. 연결기업은 (주)엔솔바이오사이언스에 대하여 20% 미만의 지분을 보유하고 있으나 이사회 의사결정 참여권한을 보유함으로써 유의적인 영향력이 있다고 판단하였습니다.

(2) 당기와 전기 중 관계기업에 대한 지분법 평가내역은 다음과 같습니다.

(단위: 천원)								
구 분	당기초	취득	지분법손익	지분법자본변동	처분	손상	대체	당기말
Beijing Huonland Pharmaceutical Co.,Ltd.	6,819,732	-	561,974	(32,863)	(1,481,551)	-	-	5,867,292
㈜우리비앤비	2,307,618	-	(881,255)	(19,394)	431,087	(788,056)	-	1,050,000
㈜한국호넥스	1,071,257	-	22,555	-	-	-	(1,093,812)	-
㈜아이비스포츠	6,825,096	-	972,861	-	-	-	-	7,797,957
㈜팬젠	8,697,576	544,675	(556,680)	-	-	-	-	8,685,571
㈜엔솔바이오사이언스	-	5,000,000	(968,291)	143	-	-	-	4,031,852
합 계	25,721,279	5,544,675	(848,836)	(52,114)	(1,050,464)	(788,056)	(1,093,812)	27,432,672

② 전기

(단위: 천원)							
구 분	전기초	취득	지분법손익	지분법자본변동	처분	대체	전기말
Beijing Huonland Pharmaceutical Co., Ltd.	6,587,050	-	425,648	(192,966)	-	-	6,819,732
㈜우리비앤비	2,417,632	-	(160,790)	-	50,776	-	2,307,618
㈜한국호넥스	977,090	-	94,167	-	-	-	1,071,257
㈜아이비스포츠	5,862,453	-	962,643	-	-	-	6,825,096
㈜팬젠	-	521,159	(351,735)	(23)	-	8,528,175	8,697,576
합 계	15,844,225	521,159	969,933	(192,989)	50,776	8,528,175	25,721,279

(3) 보고기간종료일 현재 관계기업의 요약재무정보는 다음과 같습니다.

① 당기말

(단위: 천원)					
구 분	자산총계	부채총계	매출액	순손익	총포괄손익
Beijing Huonland Pharmaceutical Co.,Ltd.	20,798,514	5,983,011	11,052,161	983,733	983,733
㈜우리비앤비	16,005,929	20,812,681	7,624,357	(4,413,842)	(4,413,842)
㈜한국호넥스	-	-	-	-	-
㈜아이비스포츠	32,622,323	18,188,069	21,060,748	3,242,869	3,242,869
㈜팬젠	20,741,156	8,175,178	7,315,125	(4,488,831)	(4,488,831)
㈜엔솔바이오사이언스	9,378,991	14,846,816	160,966	(11,308,541)	(11,350,074)

② 전기말

(단위: 천원)					
구 분	자산총계	부채총계	매출액	순손익	총포괄손익
Beijing Huonland Pharmaceutical Co.,Ltd.	17,688,707	3,939,908	12,372,903	964,556	964,556
㈜우리비앤비	15,685,430	18,599,812	17,004,621	(445,845)	(445,845)
㈜한국호넥스	18,271,816	9,701,646	13,128,419	734,674	734,674
㈜아이비스포츠	29,222,156	18,030,771	18,165,078	3,071,819	3,071,819
㈜팬젠	20,673,675	3,454,203	6,500,658	(4,493,832)	(4,493,832)

(4) 보고기간종료일 현재 관계기업의 재무정보 금액을 관계기업에 대한 지분의 장부금액으로 조정한 내역은 다음과 같습니다.

① 당기말

(단위: 천원)						
회사명	당기말 순자산(a)	연결실체 지분율(b)	순자산 지분금액(a×b)	투자차액	평가차액	장부금액
Beijing Huonland Pharmaceutical Co., Ltd.	14,815,503	39.60%	5,867,292	-	-	5,867,292
㈜우리비앤비	(5,951,872)	17.80%	(1,059,186)	2,783,297	(674,111)	1,050,000
㈜아이비스포츠	14,434,254	30.00%	4,330,276	4,735,681	(1,268,000)	7,797,957
㈜팬젠	11,865,155	10.78%	1,279,594	6,839,998	565,979	8,685,571
㈜엔솔바이오사이언스	(8,835,407)	5.08%	(448,841)	955,354	3,525,339	4,031,852

② 전기말

(단위: 천원)						
회사명	전기말 순자산(a)	연결실체 지분율(b)	순자산 지분금액(a×b)	투자차액	평가차액	장부금액
Beijing Huonland Pharmaceutical Co., Ltd.	13,748,800	49.60%	6,819,732	-	-	6,819,732
(주)우리비앤비	(4,775,020)	19.69%	(940,273)	3,079,782	168,109	2,307,618
(주)한국호넥스	8,570,170	12.50%	1,071,257	-	-	1,071,257
(주)아이비스포츠	11,191,385	30.00%	3,357,415	3,467,681	-	6,825,096
(주)팬젠	16,530,830	10.00%	1,653,367	6,458,624	585,585	8,697,576

(5) 보고기간종료일 현재 시장성 있는 관계기업투자의 공정가치는 다음과 같습니다.

(단위: 천원)				
기업명	당기말		전기말	
	시장가치	장부금액	시장가치	장부금액
(주)팬젠	7,922,499	8,685,571	6,941,649	8,697,576
(주)엔슬바이오사이언스	3,421,342	4,031,852	-	-

11. 유형자산

(1) 보고기간종료일 현재 유형자산 장부금액의 구성내역은 다음과 같습니다.

(단위: 천원)										
구분	당기말					전기말				
	취득원가	감가상각 누계액	손상차손 누계액	정보보조금	장부금액	취득원가	감가상각 누계액	손상차손 누계액	정보보조금	장부금액
토지	76,125,177	-	-	(1,228,743)	74,896,434	67,712,614	-	-	(1,260,547)	66,452,067
건물	228,786,306	(35,972,630)	-	(1,243,589)	191,570,087	209,061,664	(28,493,044)	-	(1,480,251)	179,088,369
구축물/시설장치	20,380,675	(12,544,983)	-	(45,721)	7,789,971	17,392,658	(10,526,861)	-	(66,426)	6,799,371
기계장치	177,086,364	(125,890,507)	(704,935)	(771,741)	49,719,181	154,964,623	(113,182,484)	(380,357)	(1,173,001)	40,228,781
차량운반구	731,415	(573,286)	-	-	158,129	536,875	(471,487)	-	-	65,388
공구와기구 /시험연구기기	48,216,276	(31,528,650)	-	(72,636)	16,614,990	42,355,902	(26,009,072)	-	(131,710)	16,215,120
비품	32,250,970	(21,108,523)	(3,419)	(513,934)	10,625,094	28,668,989	(16,946,706)	-	(277,745)	11,444,538
기타유형자산	165,230	-	-	-	165,230	126,230	-	-	-	126,230
건설중인자산	103,957,227	-	-	(3,515,000)	100,442,227	55,871,577	-	-	(65,455)	55,806,122
금형	1,057,097	(908,315)	-	-	148,782	1,077,794	(828,035)	-	-	249,759
합계	688,756,737	(228,526,894)	(708,354)	(7,391,364)	452,130,125	577,768,926	(196,457,689)	(380,357)	(4,455,135)	376,475,745

(2) 당기와 전기 중 유형자산의 변동내역은 다음과 같습니다.

① 당기

(단위: 천원)									
구 분	당기초	취득(주1)	처분	감가상각비	손상차손	대체(주2)	연결범위변동	환율차이 조정	당기말
토지	66,452,067	-	(84,979)	31,804	-	233,857	8,263,685	-	74,896,434
건물	179,088,369	-	756	(5,514,073)	-	6,905,600	11,089,435	-	191,570,087
구축물/시설장치	6,799,371	138,401	(6)	(1,645,452)	-	867,718	1,629,939	-	7,789,971
기계장치	40,228,781	505,477	(170,937)	(14,352,823)	(324,578)	20,305,143	3,528,118	-	49,719,181
차량운반구	65,388	71,336	(3)	(49,995)	-	36,821	34,457	125	158,129
공구와기구 /시험연구기기	16,215,120	3,106,402	(10,228)	(5,489,715)	-	2,792,416	995	-	16,614,990
비품	11,444,538	678,732	(27)	(3,853,156)	(3,419)	2,140,910	217,863	(347)	10,625,094
기타유형자산	126,230	-	-	-	-	39,000	-	-	165,230
건설중인자산	55,806,122	78,243,085	-	-	-	(33,777,081)	170,101	-	100,442,227
금형	249,759	-	(6)	(100,971)	-	-	-	-	148,782
합 계	376,475,745	82,743,433	(265,430)	(30,974,381)	(327,997)	(455,616)	24,934,593	(222)	452,130,125

(주1) 건설중인자산의 취득 등 증가액은 자본화된 차입원가를 포함하고 있습니다.

(주2) 투자부동산과 무형자산으로 대체된 금액이 포함되어 있습니다.

② 전기

(단위: 천원)										
구 분	전기초	취득 등 증가액(주1)	처분 등 감소액	감가상각비	중단영업부문 감가상각비	손상차손	대체(주2)	연결범위 변동	기타	전기말
토지	60,664,225	10,520,161	(4,591,547)	31,804	-	-	(172,576)	-	-	66,452,067
건물	144,177,838	154,563	-	(5,385,385)	-	-	40,141,353	-	-	179,088,369
구축물/시설장치	7,757,392	80,968	(36,103)	(1,590,545)	-	-	587,659	-	-	6,799,371
기계장치	36,825,493	437,246	(210,790)	(13,608,372)	-	(380,357)	17,165,561	-	-	40,228,781
차량운반구	90,362	13,046	(10,978)	(44,542)	-	-	17,500	-	-	65,388
공구와기구 /시험연구기기	14,541,212	4,484,784	(358)	(5,249,824)	-	-	2,439,306	-	-	16,215,120
비품	8,694,014	1,703,033	(51,909)	(3,302,192)	(2,389)	-	4,402,865	4,073	(2,957)	11,444,538
기타유형자산	126,230	-	-	-	-	-	-	-	-	126,230
건설중인자산	68,831,106	58,645,294	(865,932)	-	-	-	(70,804,346)	-	-	55,806,122
금형	356,470	22,204	(7)	(128,908)	-	-	-	-	-	249,759
합 계	342,064,342	76,061,299	(5,767,624)	(29,277,964)	(2,389)	(380,357)	(6,222,678)	4,073	(2,957)	376,475,745

(주1) 건설중인자산의 취득 등 증가액은 자본화된 차입원가를 포함하고 있습니다.

(주2) 투자부동산과 무형자산으로 대체된 금액이 포함되어 있습니다.

(3) 차입원가의 자본화

당기와 전기 중 연결실체의 유형자산으로 자본화한 차입원가는 2,300백만원 및 1,879백만원이며, 당기와 전기의 자본화 이자율은 4.77%~5.39% 및 5.24%~6.48%입니다.

(4) 유형자산의 취득약정

연결기업은 설비투자와 관련한 취득약정을 체결하고 있습니다. 이와 관련한 지출액 등을 건설중인자산으로 분류하고 있으며, 보고기간말 현재 발생하지 않는 자본적지출 약정사항은 다음과 같습니다.

(단위: 천원)				
종속기업명	과 목	약정액	지출액	지출예상액
㈜휴온스	바이알 신규라인	11,328,011	3,797,051	7,530,960
	카트리지 신규라인	9,940,513	3,538,299	6,402,214
	과천 R&D센터	75,000,000	47,308,401	27,691,599
	소계	96,268,524	54,643,751	41,624,773
㈜휴엠앤씨	카트리지 생산설비	488,000	341,600	146,400
	앰플 생산설비	1,542,273	957,980	584,293
	화장품 용기 개발	104,260	59,205	45,055
	소계	2,134,533	1,358,785	775,748
㈜휴온스바이오파마	제천공장 C동	36,651,500	16,387,000	20,264,500
	제천공장 C동 바이알 라인	5,590,995	5,021,786	569,209
	제천공장 C동 동결건조기	7,439,943	4,436,115	3,003,828
	제천공장 C동 포장라인	4,998,797	1,508,645	3,490,152
	제천공장 C동 수처리 시스템	6,609,126	1,648,924	4,960,202
	소계	61,290,361	29,002,470	32,287,891
합 계		159,693,418	85,005,006	74,688,412

12. 투자부동산

(1) 보고기간종료일 현재 투자부동산 장부금액의 구성내역은 다음과 같습니다.

(단위: 천원)						
구 분	당기말			전기말		
	취득원가	감가상각누계액	장부금액	취득원가	감가상각누계액	장부금액
토지	9,703,706	-	9,703,706	10,224,848	-	10,224,848
건물	20,299,360	(3,091,327)	17,208,033	20,837,605	(2,724,528)	18,113,077
합 계	30,003,066	(3,091,327)	26,911,739	31,062,453	(2,724,528)	28,337,925

(2) 당기와 전기 중 투자부동산 장부금액의 변동내역은 다음과 같습니다.

① 당기

(단위: 천원)					
구 분	당기초	처분	감가상각비	대체	당기말
토지	10,224,848	(287,285)	-	(233,857)	9,703,706
건물	18,113,077	(392,089)	(1,027,463)	514,508	17,208,033
합 계	28,337,925	(679,374)	(1,027,463)	280,651	26,911,739

② 전기

(단위: 천원)					
구 분	전기초	취득	감가상각비	대체	전기말
토지	9,699,451	-	-	525,397	10,224,848
건물	18,709,653	7,086	(588,397)	(15,265)	18,113,077
합 계	28,409,104	7,086	(588,397)	510,132	28,337,925

(3) 투자부동산 관련 손익

당기와 전기 중 투자부동산과 관련하여 손익으로 인식한 내역은 다음과 같습니다.

(단위: 천원)		
구 분	당기	전기
영업수익	3,625,631	2,714,032
영업비용(주1)	(1,519,562)	(1,436,267)
합 계	2,106,069	1,277,765

(주1) 영업비용에는 감가상각비, 수도광열비, 용역수수료 등 투자부동산 관련 비용이포함되

어 있습니다.

(4) 투자부동산의 공정가치

연결기업은 사옥의 일부를 임대하고 있으며, 당기말 현재 공정가치의 변동이 중요하지 않은 것으로 판단하여 공정가치 평가를 수행하지 아니하였습니다.

13. 무형자산

(1) 보고기간종료일 현재 무형자산 장부금액의 구성내역은 다음과 같습니다.

(단위: 천원)										
구 분	당기말					전기말				
	취득원가	감가상각 누계액	손상차손 누계액	정부보조금	장부금액	취득원가	감가상각 누계액	손상차손 누계액	정부보조금	장부금액
산업재산권	4,067,281	(3,017,858)	-	(3,693)	1,045,730	3,709,923	(2,451,849)	-	(6,135)	1,251,939
시설이용권	3,267,671	(953,899)	-	-	2,313,772	2,582,493	(878,134)	-	-	1,704,359
기타의무형자산	10,584,379	(4,246,388)	-	(236,778)	6,101,213	7,196,793	(3,119,949)	-	(353,697)	3,723,147
영업권	218,412,332	-	(104,182,060)	-	114,230,272	207,783,203	-	(104,182,060)	-	103,601,143
건설중인자산	2,526,168	-	-	-	2,526,168	4,525,193	-	(2,592,642)	-	1,932,551
합 계	238,857,831	(8,218,145)	(104,182,060)	(240,471)	126,217,155	225,797,605	(6,449,932)	(106,774,702)	(359,832)	112,213,139

(2) 당기와 전기 중 무형자산 장부금액의 변동내역은 다음과 같습니다.

① 당기

(단위: 천원)							
구 분	당기초	취득	처분 등 감소액	무형자산 상각비	대체	연결범위 변동	당기말
산업재산권	1,251,940	211,184	(27,525)	(563,567)	173,044	654	1,045,730
시설이용권	1,704,358	133,914	-	(215,132)	690,632	-	2,313,772
기타의무형자산	3,723,146	2,494,701	(8,593)	(1,009,520)	100,725	800,754	6,101,213
영업권	103,601,144	10,416,718	-	-	-	212,410	114,230,272
건설중인자산	1,932,551	1,335,974	-	-	(742,357)	-	2,526,168
합 계	112,213,139	14,592,491	(36,118)	(1,788,219)	222,044	1,013,818	126,217,155

② 전기

(단위: 천원)								
구 분	전기초	취득	처분 등 감소액	무형자산 상각비	손상차손	대체	매각예정 대체	전기말
산업재산권	1,661,066	87,713	(3,117)	(535,905)	-	42,182	-	1,251,939
시설이용권	2,129,782	369,737	(607,120)	(188,040)	-	-	-	1,704,359
기타의무형자산	6,019,997	(3,400)	(1,802,550)	(1,225,433)	-	734,533	-	3,723,147
영업권	176,828,850	58,160	-	-	(73,266,290)	-	(19,577)	103,601,143
건설중인자산	-	1,334,101	(1,196,900)	-	(2,592,642)	4,387,992	-	1,932,551
합 계	186,639,695	1,846,311	(3,609,687)	(1,949,378)	(75,858,932)	5,164,707	(19,577)	112,213,139

(2) 연결기업이 비용으로 인식한 연구와 개발 지출의 총액은 다음과 같습니다.

(단위: 천원)		
구 분	당기	전기
판매비와관리비	59,587,626	52,544,700

(3) 영업권은 사업결합 등으로 인하여 발생하였으며, 경영진이 영업권을 관리하는 단위인 부문(현금창출단위)별로 다음과 같이 배분되었습니다.

(단위: 천원)		
구 분	당기말	전기말
(주)휴온스	100,673,125	100,673,125
(주)휴메딕스	2,143,742	2,143,742
(주)휴엠앤씨(구, (주)휴베나의 도매사업)	726,000	726,000
(주)휴엠앤씨	117	117
Huons Japan Co., Ltd.	58,160	58,160
(주)푸드어셈블	3,663,965	-
크리스탈생명과학(주)	6,752,753	-
(주)휴온스메디텍(주)엠아이텍 쇄석기사업부)	212,410	-
합 계	114,230,272	103,601,144

① (주)휴온스 영업권

연결기업은 당기 중 (주)휴온스 영업권에 대한 손상평가를 실시하였습니다. 회수가가능액의 추정치는 영업현금흐름의 현재가치에 의한 평가방법(DCF)을 사용하였으며 평가에 사용된 주요 가정은 아래와 같습니다.

구 분	내용
현금흐름	경영진이 승인한 사업계획에 기초한 현금흐름추정
현금흐름 예측기간	5년
할인율	9.71%
명목 영구성장률	1.00%

주요 가정치는 해당 산업의 미래 추세에 대한 경영진의 평가를 반영하고 있으며, 내·외부의 역사적 자료에 기초하고 있습니다. 향후 5년간 현금흐름 추정액은 연결실체의 사업계획에 기초하였습니다.

손상평가결과 회수가가능액이 장부금액을 초과하여 손상은 발생되지 않았습니다.

14. 사용권자산 및 리스부채

(1) 리스이용자

① 당기 중 사용권자산의 변동내역은 다음과 같습니다.

(단위: 천원)						
구 분	당기초	취득	감가상각비	계약종료 등	연결범위 변동	당기말
건물	874,391	830,108	(1,027,302)	(78,372)	115,437	714,262
차량	2,165,090	1,591,412	(997,953)	(159,930)	266,524	2,865,143
비품	318,815	1,554,497	(164,905)	-	-	1,708,407
합 계	3,358,296	3,976,017	(2,190,160)	(238,302)	381,961	5,287,812

② 전기 중 사용권자산의 변동내역은 다음과 같습니다.

(단위: 천원)							
구 분	전기초	취득	감가상각비	감가상각비 (중단영업관련)	계약종료 등	매각예정 대체	전기말
건물	834,728	2,804,112	(786,429)	(58,893)	(1,873,765)	(45,362)	874,391
차량	2,159,340	1,297,959	(868,669)	(8,161)	(402,457)	(12,922)	2,165,090
비품	396,200	40,507	(100,903)	-	(16,989)	-	318,815
합 계	3,390,268	4,142,578	(1,756,001)	(67,054)	(2,293,211)	(58,284)	3,358,296

③ 당기와 전기 중 리스부채의 변동내역은 다음과 같습니다.

(단위: 천원)		
구 분	당기	전기
기초장부금액	3,438,411	3,456,025
취득 등 증가액	3,976,017	4,142,578
감소액	(2,185,270)	(1,796,166)
계약종료 등	(242,029)	(2,305,022)
연결범위변동	396,120	-
매각예정 대체	-	(59,004)
기말장부금액	5,383,249	3,438,411

④ 리스와 관련하여 연결포괄손익계산서에 인식된 금액은 다음과 같습니다.

(단위: 천원)		
구 분	당기	전기

사용권자산의 감가상각비	2,190,160	1,756,000
사용권자산처분이익	4,098	12,566
사용권자산처분손실	372	754
리스부채에 대한 이자비용(금융원가에 포함)	145,840	152,207
단기리스가 아닌 소액자산 리스료	1,070,071	1,289,987

⑤ 당기 중 리스의 총 현금유출은 3,401,181천원(전기: 3,238,360천원)입니다.

⑥ 연장선택권

일부 리스는 연결기업이 계약의 해지불능기간 종료 전에 리스기간을 연장할 수 있는 선택권을 포함합니다. 연결기업은 리스개시일에 연장선택권을 행사할 것이 상당히 확실한지 평가합니다. 연결기업은 연결기업이 통제 가능한 범위에 있는 유의적인 사건이 일어나거나 상황에 유의적인 변화가 있을 때 연장선택권을 행사할 것이 상당히 확실한지 다시 평가합니다.

연결기업이 연장선택권을 행사할 것이 상당히 확실할 것으로 평가한 리스는 존재하지 않습니다.

(2) 리스제공자

연결기업은 소유 부동산으로 구성된 투자부동산을 리스로 제공하고 있습니다. 모든 리스는 운용리스로 분류하였습니다. 주석 12에서는 투자부동산의 운용리스에 관한 정보를 공시하고 있습니다.

연결기업이 당기에 인식한 리스료 수익은 3,625,631천원(전기 2,714,032천원)입니다.

다음은 운용리스료에 대한 만기분석 표이며, 보고기간말 이후에 받게 될 리스료를 할인되지 않은 금액으로 표시하였습니다.

(단위: 천원)		
구 분	당기	전기
1년 이내	3,309,802	3,431,381
1년 초과 2년 이내	3,225,927	3,231,424
2년 초과 3년 이내	3,196,946	3,164,170
3년 초과 4년 이내	1,256,745	3,144,170
4년 초과 5년 이내	621,770	1,252,370
합계	11,611,190	14,223,515

15. 기타자산

보고기간종료일 현재 기타자산의 내역은 다음과 같습니다.

(단위: 천원)

구 분	당기말	전기말
유동:		
미수수익	1,498,198	1,819,246
선급금	4,320,411	5,175,472
선급비용	2,451,699	2,019,947
부가세대급금	530,161	120,533
기타유동자산(주1)	1,571,911	863,099
보증금	2,740,394	796,000
합 계	13,112,774	10,794,297
비유동:		
보증금	4,125,130	3,242,403
선급금	2,678,177	2,200
장기선급비용	50,025	2,256
합 계	6,853,332	3,246,859

(주1) 환불부채를 결제할 때, 고객에게서 제품을 회수할 권리를 기타유동자산으로 인식하였습니다.

16. 담보제공자산

보고기간종료일 현재 연결기업의 채무를 위하여 담보로 제공되어 있는 자산의 내역은 다음과 같습니다.

(단위: 천원)					
담보제공자산	장부금액	담보설정금액	관련 계정	관련 금액	담보권자
유형자산	225,570,022	215,927,176	장,단기차입금	200,034,605	한국산업은행 외

(주1) 연결기업은 당기 크리스탈생명과학(주) 인수함에 따라 크리스탈생명과학(주) 차입금에 대하여 지급보증을 제공하고 17,505,200천원 질권을 설정하였습니다.

17. 차입금

(1) 보고기간종료일 현재 단기차입금의 내역은 다음과 같습니다.

(단위: 천원)				
구 분			당기말	전기말
내역	차입처	이자율		
USANCE	한국산업은행	-	-	360,580
운전자금	한국산업은행(주1)	4.62%~4.80%, 산금채 6개월+1.89%, CD 3개월+1.47%	33,850,000	32,100,000
	신한은행(주1)	4.18%	3,000,000	3,000,000
	우리은행	KORIBOR 3개월+1.46%	500,000	-
	기업은행(주1)	3.93%~6.89%	20,600,000	-
	CG인바이츠	4.60%	500,000	-
시설자금	한국산업은행(주1)	산금채1년+0.54%	64,000,000	72,000,000
	IBK캐피탈	6.12%	206,545	-
합 계			122,656,545	107,460,580

(주1) 상기 차입금에 대하여 연결기업 소유의 부동산을 담보(주석16 참조)로 제공하였습니다.

(2) 보고기간종료일 현재 장기차입금의 내역은 다음과 같습니다.

(단위: 천원)					
구 분				당기말	전기말
내역	차입처	이자율	만기		
시설자금	한국산업은행	산금채1년+0.70%	2027.05.11	35,000,000	35,000,000
		산금채1년+0.66%	2027.12.22	23,000,000	5,000,000
		산금채6개월+1.93%	2030.05.30	8,460,000	-

	IBK캐피탈	5.94%	2024.02.13	1,032,724	826,179
운전자금	한국산업은행	4.80%	2024.02.23	5,000,000	5,000,000
		5.23%	2024.09.23	15,000,000	15,000,000
		5.61%	2024.11.22	10,000,000	10,000,000
	우리은행	8.06%	2027.06.25	490,000	-
	중소벤처기업진흥공단	3.03%	2026.04.08	233,240	-
소 계				98,215,964	70,826,179
유동성장기차입금				(31,272,684)	-
합 계				66,943,280	70,826,179

(3) 보고기간종료일 현재 차입금의 상환계획은 다음과 같습니다.

(단위: 천원)					
구 분	합 계	1년 미만	2년 이하	3년 이하	3년 초과
단기차입금	122,656,545	122,656,545	-	-	-
유동성장기차입금	31,272,684	31,272,684	-	-	-
장기차입금	66,943,280	-	945,960	1,725,320	64,272,000
합 계	220,872,509	153,929,229	945,960	1,725,320	64,272,000

18. 매입채무 및 기타채무

보고기간종료일 현재 매입채무 및 기타채무의 내역은 다음과 같습니다.

(단위: 천원)			
구 분	당기말	전기말	
매입채무	16,621,068	18,630,524	
미지급금	26,338,833	14,858,357	
합 계	42,959,901	33,488,881	

19. 전환상환우선주

(1) 보고기간종료일 현재 연결기업이 발행한 전환상환우선주는 다음과 같습니다.

(단위: 천원)			
구 분	발행회사	존속기간만료일	금 액
제2차	(주)휴온스메디텍	2027.03.25	1,311,155
제4차	(주)휴온스메디텍	2027.04.29	645,242
제6차	(주)휴온스푸드언스	2028.12.01	1,988,612
제7차	(주)휴온스메디텍	2032.11.03	4,127,597

합 계	8,072,606
-----	-----------

(2) 연결기업이 발행한 전환상환우선주의 계약조건은 다음과 같습니다.

구 분	제2차	제4차	제6차(주1)	제7차
발행회사	(주)휴온스메디텍	(주)휴온스메디텍	(주)휴온스푸드언스	(주)휴온스메디텍
발행일자	2017.03.25	2017.04.29	2018.12.01	2022.11.03
발행주식수	666,666주	333,334주	857,144주	1,005,000주
발행가액	주당 3,000원	주당 3,000원	주당 3,500원	주당 6,972원
전환가격	주당 3,000원	주당 3,000원	주당 2,981원	주당 6,972원
배당률	발행가액의 0.0%			발행가액의 1.0%
상환가액	연복리 0.0%			연복리 6.0%
상환청구기간	납입기일 다음날로부터 5년이 경과한 날부터			납입기일 다음날로부터 3년이 경과한 날부터
주식속성	1주당 1의결권을 갖는 누적적·참가적 우선주			
전환청구기간	납입기일 다음날로부터 10년 이내			발행일로부터 1년이 경과한 날부터 존속기간 만료일 전까지
잔여재산분배권 등	보통주에 우선함			
전환가격의 조정	공모단가의 일정비율 금액이 본건 우선주식의 전환가격을 하회하는 경우			

(주1) 전환상환우선주의 발행주식수, 발행가액, 전환가격 등은 최초 발행 이후 조정되었습니다.

연결기업은 보유자의 청구에 따라 전환상환우선주를 상환해야 할 의무가 있으며, 상환은 연결기업의 재량이 아닌 보유자의 선택에 의해 결정되어지므로 전환상환우선주를 부채로 분류하였습니다.

20. 전환사채

(1) 보고기간종료일 현재 연결기업이 발행한 전환사채의 내역은 다음과 같습니다.

(단위: 천원)							
발행회사	구 분	발행일	만기일	표면이자율	보장수익률	당기말(주1)	전기말(주1)
㈜휴온스	무기명식 이권부 무보증사모 전환사채	2020.11.13	2025.11.13	-	-	11,200,000	38,600,000
	차감 : 전환권조정 및 할인발행차금					(1,645,399)	(8,360,587)
	전환사채 장부금액					9,554,601	30,239,413
㈜휴온스랩	기명식 무보증 원화사모전환사채	2020.07.20	2025.07.20	-	2.50%	3,000,000	3,000,000
	가산 : 상환할증금					394,225	394,225
	차감 : 전환권조정 및 할인발행차금					(417,829)	(660,699)
	전환사채 장부금액					2,976,396	2,733,526
㈜휴메딕스	무기명식 이권부 무보증 사모 전환사채	2021.04.06	2026.04.06	-	-	-	44,400,000
	차감 : 전환권조정 및 할인발행차금					-	(12,191,016)

		전환사채 장부금액				-	32,208,984	
㈜휴온스 글로벌	무기명식 무보증 사모 전환사채	2021.11.01	2026.11.01	-	-	8,200,000	50,000,000	
	차감 : 전환권조정 및 할인발행차금					(1,846,141)	(14,594,969)	
	전환사채 장부금액					6,353,859	35,405,031	
㈜푸드어셈블	무기명식 무보증 사모 전환사채	2021.10.12	2026.10.11	-	8.00%	1,000,000	-	
	무기명식 무보증 사모 전환사채	2022.06.08	2027.06.08	1.00%	5.00%	1,500,000	-	
	가산 : 상환할증금					887,068	-	
	차감 : 전환권조정 및 할인발행차금					(1,666,131)	-	
	전환사채 장부금액					1,720,937	-	
합 계	사채 액면금액						24,900,000	136,000,000
	가산 : 상환할증금					1,281,293	394,225	
	차감 : 전환권조정 및 할인발행차금					(5,575,500)	(35,807,271)	
	전환사채 장부금액					20,605,793	100,586,954	

(주1) 전환사채의 장부가액은 거래일(Day 1) 손익을 가감한 금액입니다.

연결기업은 상기 전환사채의 전환권과 조기상환청구권은 금융부채로, 매도청구권은 금융자산으로 분류하였으며, 재무상태표상 파생상품금융자산 및 파생상품금융부채로 계상하고 있습니다. 한편, 상기 전환사채의 사채권자는 발행일로부터 1년 이후부터 전환권을 행사할 수 있어 조기상환청구권과 함께 전액 유동부채로 분류하였습니다.

(2) 연결기업이 발행한 전환사채의 계약조건은 다음과 같습니다.

구 분	휴온스글로벌(주1)	휴온스(주2)	휴온스랩	푸드어셈블	푸드어셈블(주3)
1. 명칭 및 종류	무기명식 무보증 사모 전환사채	무기명식 이권부 무보증 사모 전환사채	기명식 무보증 원화 사모전환사채	제2회 무보증 사모 전환사채	제3회 무보증 사모 전환사채
2. 인수자	삼성증권 외	한국투자증권 외	한국산업은행, 브이에스인베스트먼트	엔에이치농식품벤처 투자조합	KDB산업은행
3. 권면총액	50,000,000,000원	50,000,000,000원	3,000,000,000원	1,000,000,000원	1,500,000,000원
4. 표면이자율	-	-	-	-	1.00%
5. 만기이자율	-	-	2.50%	8.00%	5.00%
6. 이자지급방법	"본 사채"의 표면이자율은 0.0%이며, 별도의 이자지급기일은 없는 것으로 한다.	"본 사채"의 표면이자율은 0.0%이며, 별도의 이자지급기일은 없는 것으로 한다.	"본 사채"의 표면이자율은 0.0%이며, 별도의 이자지급기일은 없는 것으로 한다.	"본 사채"의 표면이자율은 0.0%이며, 별도의 이자지급기일은 없는 것으로 한다.	"본 사채"의 표면이자율은 1.0%이며, 매년 6월 8일을 지급기일로 한다.
7. 전환조건					
가. 전환비용	100%	100%	100%	100%	100%
나. 전환가격	39,144	40,800	6,172	190,000	738,689
다. 전환에 따른 발행할 주식 수	209,482	274,510	486,066	5,263	2,030
라. 전환청구기간	2022.11.01 ~ 2026.10.01	2021.11.13 ~ 2025.10.13	2020.07.21 ~ 2025.07.19	2022.10.13 ~ 2026.09.11	2022.06.09 ~ 2027.06.07
8. 사채 만기일	2026.11.01	2025.11.13	2025.07.20	2026.10.11	2027.06.08

<p>9. 원금상환방법</p>	<p>만기까지 보유하고 있는 본 사채의 원금에 대하여는 만기일에 전자등록금액의 100%에 해당하는 금액을 일시 상환한다.</p>	<p>만기까지 보유하고 있는 본 사채의 원금에 대하여는 만기일에 전자등록금액의 100%에 해당하는 금액을 일시 상환한다.</p>	<p>만기까지 보유하고 있는 본 사채의 원금에 대하여는 만기일에 보장수익률과 표면이율과의 차이를 사채 발행일 다음날로부터 만기일까지의 기간동안 복리로 계산한 금액을 원금에 가산하여 상환한다.</p>	<p>전환권을 행사하지 않은 전환사채 액면금액에 대하여 만기 보장수익률과 표면이자율과의 차이를 연복리로 계산한 금액과 합산한 금액을 만기일에 일시 상환한다.</p>	<p>전환권을 행사하지 않은 전환사채 액면금액에 대하여 만기 보장수익률과 표면이자율과의 차이를 복리로 계산한 금액을 원금에 가산하여 상환한다.</p>
<p>10. 조기상환청구권 (put option)</p>	<p>본 사채의 사채권자는 본 사채의 발행일로부터 24개월이 되는 2023년 11월 01일 및 그로부터 매 3개월이 되는 날(이하 “조기상환지급일”)에 본항에 정한 바에 따라 본 사채의 전부 또는 일부에 대하여 만기 전 조기상환할 것을 발행회사에 청구할 수 있다. 단, 조기상환지급일이 영업일이 아닌 경우에는 그 다음 영업일에 상환하고 조기상환지급일 이후의 이자는 계산하지 아니한다.</p>	<p>본 사채의 사채권자는 본 사채의 발행일로부터 2년이 되는 날 및 그 이후 매 3개월에 해당되는 날에 본 사채의 전부 또는 일부에 대하여 만기 전 조기상환할 것을 청구할 수 있다.</p>	<p>본 사채의 사채권자는 본 사채의 발행일로부터 3년이 되는 날로부터 조기상환을 청구할 수 있다.</p>	<p>사채권자는 본 사채 발행일로부터 3년이 되는 2024년 10월 12일 이후 본 사채의 권면금액에 조기상환 수익률을 가산한 금액의 전부 또는 일부에 대하여 만기 전 조기상환을 청구할 수 있다.</p>	<p>본 사채발행일로부터 7년이내에 유가증권시장 상장 또는 5년이내에 코스닥시장에 상장하여야 하며, 그러하지 아니할 때는 사채권자는 기한전 상환을 청구할 수 있다.</p>

<p>11. 매도청구권 (call option)</p>	<p>발행회사 또는 발행회사가 지정하는 자는 2022년 11월 01일부터 2023년 11월 01일까지 기간 중 매 3개월의 말일마다 사채권자가 보유하고 있는 본 사채를 발행회사 또는 발행회사가 지정하는 자에게 매도할 것을 청구할 수 있으며, 사채권자는 위 청구가 있는 경우 보유하고 있는 본 사채를 발행회사 또는 발행회사가 지정하는 자에게 매도한다.</p> <p>단, 발행회사는 콜옵션 행사 시 각 사채권자에 대하여 해당 사채권자가 보유하는 본 사채의 각 전자등록금액(원금)의 40%를 초과하여 콜옵션을 행사할 수 없다.</p>	<p>2021년 11월 13일부터 2022년 11월 13일까지 매월의 13일(이하 '매매일' 및 '매수대금지급일'이라 하며, 해당일이 영업일이 아닌 경우에는 익영업일로 한다)마다 발행회사는 각 사채권자가 보유하고 있는 "본 사채"를 균등비율로 발행회사 또는 발행회사가 지정하는 제3자(이하 "매수인"이라 한다)에게 매도하여 줄 것을 사채권자에게 청구할 수 있으며, 사채권자는 발행회사의 청구에 따라 보유하고 있는 본 사채를 매수인에게 매도하여야 한다. 단, 발행회사는 각 사채권자에 대하여 각 사채권자가 보유하고 있는 사채 발행가액의 40%를 초과하여 매도청구권을 행사할 수 없다.</p>	<p>-</p>	<p>발행회사 또는 발행회사가 지정한 자는 본건 전환사채의 발행일 익일부터 3년이 경과하기 전 기간 동안 투자자에 대하여 본건 전환사채의 40% 이내의 범위에서 매도할 것을 청구할 수 있다.</p>	<p>-</p>
<p>12. 기타사항</p>	<p>-</p>	<p>-</p>	<p>-</p>	<p>-</p>	<p>회사는 채무의 상환자력유지를 위하여 연도별 하기 부채비율을 유지하기로 하며, 미이행시 신규여신 취급중단 또는 제한이익상실 조치 등이 취해질 수 있음</p> <p>2023년: 350%</p> <p>2024년: 300%</p> <p>2025년: 250%</p>

(주1) 발행 이후 시가 하락 및 주식배당으로 인하여 전환가액은 51,333원에서 39,144원으로 조정되었으며, 이에 따라 전환가능 주식수도 발행시 974,032주에서 보고기간 종료일 현재 209,482주로 변경되었습니다.

(주2) 발행 이후 시가 하락 및 주식배당으로 인하여 전환가액은 61,500원에서 40,800원으로

조정되었으며, 이에 따라 전환가능 주식수도 발행시 813,000주에서 보고기간 종료일 현재 274,510주로 변경되었습니다.

(주3) 보고기간 종료일 현재 부채비율은 377.45%로 약정 부채비율인 350%를 초과하여 기한이익상실 조치 등이 취해질 수 있음에 따라 관련 사채의 장부금액을 유동으로 분류 하였습니다.

21. 기타부채

보고기간종료일 현재 기타부채의 내역은 다음과 같습니다.

(단위: 천원)		
구 분	당기말	전기말
유동:		
예수금	5,699,572	4,069,431
미지급배당금	5,498	7,783
선수금	2,308,200	674,906
계약부채	3,107,756	2,372,253
미지급비용	22,555,396	20,077,466
영업보증금	480,000	480,000
임대보증금	740,000	313,148
기타유동부채	1,000	-
합 계	34,897,422	27,994,987
비유동:		
임대보증금	1,731,417	2,597,500
지급보증금	592,300	567,300
계약부채	9,676,226	9,021,332
장기미지급비용	16,277,878	-
합 계	28,277,821	12,186,132

22. 퇴직급여제도

(1) 확정기여형퇴직급여

보고기간종료일 현재 연결기업은 자격을 갖춘 종업원들을 위해 확정기여형퇴직급여제도를 운영하고 있으며, 사외적립자산은 수탁자의 관리하에서 기금형태로 연결기업의 자산들로부터 독립적으로 운용되고 있습니다.

확정기여형퇴직급여제도와 관련하여 당기에 인식된 총 비용은 9,436,259천원(전기: 8,393,631천원)입니다. 이는 퇴직급여제도에서 규정하고 있는 비율에 따라 연결실체가 퇴직급여제도에 납입할 기여금을 나타내고 있습니다.

(2) 확정급여형퇴직급여

확정급여형퇴직급여제도와 관련하여 당기에 인식한 총 비용은 75,994천원입니다. 또한 연결기업은 확정급여형퇴직급여제도와 관련하여 보고기간 종료일 현재 83,034천원의 부채를 계상하고 있습니다.

① 보고기간종료일 현재 순확정급여부채의 산정내역은 다음과 같습니다.

(단위: 천원)		
구 분	당기말	전기말
확정급여부채의 현재가치	753,666	104,452
사외적립자산의 공정가치	(247,525)	(51,727)
순확정급여부채	506,141	52,725

② 확정급여부채의 변동내역은 다음과 같습니다.

(단위: 천원)		
구 분	당기	전기
확정급여부채의 변동:		
기초금액	104,452	164,998
연결범위 변동	670,632	142,929
사업의결합관련 손익	-	(1,901)
손익계산서에 인식하는 총비용	78,488	69,416
확정급여제도의 재측정손익	6,174	11,060
재무적가정의 변동에 의한 보험수리적 손익	-	(31,986)
가정과 실제의 차이에 의한 보험수리적 손익	6,174	43,046
지급액	(106,080)	(82,835)
매각예정 대체	-	(199,215)
기말금액	753,666	104,452
재무상태표상 구성항목:		-
확정급여부채의 현재가치	753,666	104,452
기말 확정급여부채	753,666	104,452

③ 사외적립자산 공정가치 변동내역은 다음과 같습니다.

(단위: 천원)		
구 분	당기	전기
기초금액	51,727	-

연결범위 변동	207,273	51,795
사외적립자산의 기대수익	2,495	886
보험수리적손익	(2,495)	(886)
납입액	30,117	11,268
지급액	(41,592)	(11,336)
기말금액	247,525	51,727

④ 사용한 주요 보험수리적가정은 다음과 같습니다.

(단위: 천원)		
구분	당기	전기
할인율	4.64~4.96%	5.14%~5.37%
미래임금상승률	4.00~4.68%	3.00%~5.10%

⑤ 사외적립자산의 공정가치 구성내역은 다음과 같습니다.

(단위: 천원)		
구분	당기말	전기말
기타금융자산	247,525	51,727

⑥ 주요가정의 변동에 따른 대략적인 확정급여부채의 민감도 분석내용은 다음과 같습니다.

(단위: 천원)			
구분	확정급여부채에 대한 영향		
	가정의 변동	가정의 증가	가정의 감소
할인율	1% 증가/감소	(46,511)	53,472
미래임금상승률	1% 증가/감소	53,672	(47,468)

⑦ 당기말 현재 연결실체의 연금 급여지급액의 만기 분석은 아래와 같습니다.

(단위: 천원)						
구분	1년미만	1년~2년미만	2년~5년미만	5년~10년미만	10년 이상	합계금액
급여지급액	67,943	84,226	161,806	158,849	280,842	753,666

23. 기타장기종업원급여부채

당기와 전기 중 당사의 기타장기종업원급여부채의 변동은 다음과 같습니다.

(단위: 천원)

	당기	전기
기초금액	1,555,897	1,536,366
설정액	1,075,848	129,752
급여지급액	(225,407)	(118,847)
사업결합 관련 손익	-	8,626
기말금액	2,406,338	1,555,897

24. 충당부채

당기와 전기 중 충당부채의 변동내역은 다음과 같습니다.

(단위: 천원)					
구 분	당기			전기	
	반품충당부채(주1)	소송충당부채	판매보증충당부채	반품충당부채(주1)	소송충당부채
기초금액	7,359,228	800,000	-	6,282,260	18,000
설정(환입)액	389,160	-	(26,321)	1,076,968	782,000
연결범위 변동	240,000	-	185,275	-	-
기말금액	7,988,388	800,000	158,954	7,359,228	800,000

(주1) 반품충당부채를 결제할 때, 고객에게서 제품을 회수할 권리를 기타유동자산으로 인식 하였습니다(주석 15 참조).

25. 정부보조금

보고기간종료일 현재 한-이스라엘 공동기술개발사업 등과 관련하여 수령한 정부보조금 중 353,147천원이 남아 있으며, 연결기업은 이를 선수금으로 표시하고 있습니다.

또한, 유형 및 무형자산의 취득과 관련한 정부보조금을 수령하고 있으며, 해당 자산의 장부금액을 계산할 때, 정부보조금을 차감하고 감가상각자산의 내용연수에 걸쳐 당기손익으로 인식하고 있으며 이와 관련된 정부보조금 중 7,631,834천원이 보고기간종료일 현재 장부에 남아 있습니다.

26. 우발부채와 약정사항

(1) 보고기간종료일 현재 연결기업의 계류중인 중요 소송사건 등의 내역은 다음과 같습니다.

(단위: 천원)					
피고	원고	계류법원	사건내용	소송가액	진행상황
(주)휴메딕스	브리스틀-마이어스 스쿼브 홀딩스 아일랜드 언리미티드 컴퍼니(BMS) 외 2명	서울중앙지방법원	아픽사반 특허침해금지소송	200,000	1심 진행중
(주)휴온스	브리스틀-마이어스 스쿼브 홀딩스 아일랜드 언리미티드 컴퍼니(BMS) 외 1명	서울중앙지방법원	아픽사반 물질특허 손해배상(지)	800,000	1심 진행중
	대원제약	대법원	펠루비프로펜 특허 권리범위 확인 심결취소 소송 3심	100,000	3심 진행중
	대원제약	특허법원	펠루비프로펜 특허침해금지 및 예방 청구 항소심	110,000	2심 진행중
(주)휴온스메디텍	국민건강보험공단	서울고등법원	발사르탄 구상금 청구의 소(손해배상)	1,494,571	3심 진행중
(주)휴엠앤씨	개인	인천지방법원	이사회결의무효확인 청구의 소	100,000	1심 진행중
	개인	서울중앙지방법원	경매 배당이의 청구의 소	421,710	1심 진행중

당기말 현재 연결기업은 합리적으로 소송결과가 예측되는 건에 대하여 800백만원의 충당부채를 설정하고 있습니다.

(2) 보고기간종료일 현재 연결기업과 금융기관과의 주요 약정내용은 다음과 같습니다.

(외화단위: USD, 원화단위: 천원)			
구 분	제공처	한도액	차입(실행)금액
기업일반운전자금대출	한국산업은행	63,850,000	63,850,000
	신한은행	3,000,000	3,000,000
	우리은행	990,000	990,000
	기업은행	20,600,000	20,600,000
산업시설자금대출	한국산업은행	182,460,000	130,460,000
	IBK캐피탈	1,239,269	1,239,269
외상매출채권전자대출	우리은행	1,000,000	-
신용장개설약정(수입)	KEB하나은행	5,000,000	-
	KEB하나은행	USD 8,750,000	-
	한국산업은행	USD 2,500,000	-

(3) 보고기간종료일 현재 연결기업은 계약이행보증 등과 관련하여 서울보증보험 등에 15,352,662천원의 보험에 가입되어 있습니다.

(4) 보고기간종료일 현재 연결기업은 종속기업인 (주)휴온스랩에 3,400,000천원의 사모전환사채 보증과 종속기업인 (주)휴온스바이오파마에 USD 3,600,000의 수입신용장 발행보증을 제공하고 있습니다.(주석 41)

(5) 보고기간종료일 현재 연결기업은 종속기업인 (주)휴온스메디텍과 (주)휴온스푸드언스가 발행한 전환상환우선주와 관련하여 일정조건 하에서 투자자가 상환권 행사 또는 주식매수청구권 행사 시 각각 연대책임의무와 투자금액 상환의무가 존재합니다.(주석 41)

(6) 보고기간종료일 현재 연결기업은 연결기업의 사내이사 등으로부터 연결기업의 차입금 및 전환사채에 대한 61,813,760천원의 연대보증을 제공받고 있습니다(주석 39 참고).

(7) 보고기간종료일 현재 연결기업의 유형자산은 화재보험에 가입되어 있으며, 한국산업은행 등은 동 보험증권에 대해 149,994,811천원의 질권을 설정하고 있습니다.

(8) 보고기간종료일 현재 연결기업이 보유한 사용권자산 및 리스부채와 관련하여 메리츠캐피탈주식회사는 185,000천원의 질권을 설정하고 있습니다.

(9) 보고기간종료일 현재 연결기업은 다수의 계약을 체결하고 있으며, 주요 계약내용은 다음과 같습니다.

법인	계약 유형	품목	계약상대방	대상지역	계약 체결일	계약 종료일	총 계약금액	진행단계	수취/ 지급	총 수취 및 지급액	수익or비용 누적 인식액	수익or비용 당기인식액
㈜휴메딕스	License- Out	휴미아주	HABIN	중국	2015.08.18	계약체결 후 15년	\$4,000,000 (로열티 별도)	계약체결	수취	\$1,500,000	\$1,500,000	-
	독점 판매권	휴미아주	신풍제약㈜	한국	2019.07.01	2024.06.30	17.5억원	제품 공급중	수취	15.8억원	15.8억원	3.5억원
㈜휴온스 메디텍	독점 판매권	TULSA PRO, SONALLE VE	JM메딕스 (Profound, Simplivia)	한국	2021.06.29	거래잔금 지 급일	10억원	자산양수도 진 행후 수입허가 단계	지급	10억원	-	-
㈜휴온스 바이오파마	License- Out	보툴리눔 독신	Aquavit Holdings LLC	미국, 캐나다	2021.04.12	첫 선적일로 부터 10년	\$5,000,000 (등록 완료시 \$400만불 제품 대금 선급)	계약체결 및 IND 제출	수취	\$1,000,000	-	-
	License- Out	보툴리눔 독신	Mondeal Pty Ltd	호주, 뉴질랜드	2021.04.12	계약체결 후 5년	\$550,000 (등록 완료시 \$25만불 제품 대금 선급)	계약체결	수취	\$50,000	-	-
	License- Out	보툴리눔 독신	Nouveau Pharma	브라질	2023.07.12	계약체결 후 5년	\$3,000,000 (계약 체결시 \$100만불, 등 록 완료시 \$100만불 제품 대금 선급)	계약체결	수취	\$1,000,000	-	-

(10) 보고기간종료일 현재 연결기업내 (주)휴온스와 (주)휴온스바이오파마는 주식회사 종근당 외 다수의 고객과 클로스트리디움 보툴리눔 독소 주사와 동일한 성분과 효능을 가진 제품에 대한 별개의 품목허가권을 계약지역내에서 독점판매할 수 있도록 하는 독점판매권 부여계약을 체결하였습니다. 이에 대해 인식한 총 계약부채는 10,197백만원이며, 각 고객별 계약기간에 따라 분할하여 수익인식할 예정입니다. 이와 관련하여 당기 현재 기타매출로 인식한 금액은 400백만원 입니다.

(11) 연결기업은 당기 중 보유 중인 휴온스바이오파마의 보통주 일부를 매각하였으며, 아래 요건에 따라 투자자는 매수청구권(Buyback 조항)을 행사할 수 있습니다.(주석 41)

구 분	내 용
1. 명칭	주식매매계약서 및 부속 합의서상 투자자의 매수청구권(Buyback 조항)
2. 발행일	2023.12.28
3. 만기일	2028.12.28
4. 거래 주식수	131,680주
5. 주당 거래단가	135,410원
6. 매수청구권(Buyback 조항) 행사 조건	① 대상회사가 예비심사청구기한(2026년 6월 30일)까지 기업공개에 위한 예비심사청구가 완료되지 않은 경우 ② 기업공개를 위한 공모가치가 분건 거래금액을 하회하는 경우 ③ 대상회사의 기업공개 절차가 무산된 경우
7. 매수청구권(Buyback 조항) 보장수익률	연복리 4%
8. 매수청구권(Buyback 조항) 행사 기간	2026.06.30 ~ 2028.12.28

27. 자본금과 자본잉여금

(1) 보고기간종료일 현재 자본금의 내역은 다음과 같습니다.

(단위: 주, 원)		
구 분	당기말	전기말
수권주식수	50,000,000	50,000,000
주당금액	500	500
발행주식수	12,621,492	12,621,492
보통주자본금	6,310,746,000	6,310,746,000

(2) 보고기간종료일 현재 자본잉여금의 내역은 다음과 같습니다.

(단위: 천원)		
구 분	당기말	전기말
주식발행초과금	236,743,441	236,743,441
재평가적립금	1,714,861	1,714,861
자기주식처분이익	4,013,985	4,013,985
기타자본잉여금	140,264,275	132,053,653
합 계	382,736,562	374,525,940

28. 자본조정

(1) 보고기간종료일 현재 자본조정의 내역은 다음과 같습니다.

(단위: 천원)		
구 분	당기말	전기말
자기주식	(14,865,029)	(14,865,029)
기타자본조정	(20,279,495)	(20,279,494)
주식매수선택권	1,574,102	1,462,495
합 계	(33,570,422)	(33,682,028)

(2) 당기와 전기 중 자기주식의 변동내역은 다음과 같습니다.

(단위: 주, 천원)				
구 분	당기		전기	
	주식수	장부금액	주식수	장부금액
기초 자기주식	373,417	14,865,029	206,223	9,717,322
취득	-	-	167,194	5,147,707
기말 자기주식	373,417	14,865,029	373,417	14,865,029

한편, 연결실체가 소유하고 있는 자기주식에 대해서는 의결권의 행사가 제한되어 있으며, 향후 시장상황에 따라 처분할 예정입니다.

29. 기타포괄손익누계액

(1) 보고기간종료일 현재 기타포괄손익누계액의 내역은 다음과 같습니다.

(단위: 천원)		
구 분	당기말	전기말
재평가잉여금	536,732	530,876
지분법자본변동	69,132	66,905
해외사업환산손익	(271,037)	(256,042)
기타포괄손익-공정가치측정금융자산평가손익	(25,310)	(25,310)
합 계	309,517	316,429

(2) 당기와 전기 중 기타포괄손익누계액의 변동은 다음과 같습니다.

① 당기

(단위: 천원)					
구 분	재평가잉여금	지분법자본변동	해외사업환산손익	기타포괄손익- 공정가치측정금 용자산 평가손익	합 계
기초금액	530,876	66,905	(256,041)	(25,310)	316,430
변동액	-	3,073	(14,995)	-	(11,922)
변동액에 대한 법인세 효 과	5,855	(846)	-	-	5,009
기말금액	536,731	69,132	(271,036)	(25,310)	309,517

② 전기

(단위: 천원)					
구 분	재평가잉여금	지분법자본변동	해외사업환산손익	기타포괄손익- 공정가치측정금 용자산 평가손익	합 계
기초금액	530,876	127,261	(93,782)	(25,310)	539,045
변동액	-	(79,626)	(162,259)	-	(241,885)
변동액에 대한 법인세 효 과	-	19,270	-	-	19,270
기말금액	530,876	66,905	(256,041)	(25,310)	316,430

30. 이익잉여금

(1) 보고기간종료일 현재 이익잉여금의 내역은 다음과 같습니다.

(단위: 천원)		
구 분	당기말	전기말
법정적립금(주1)	3,155,373	3,007,572
임의적립금	670,602	670,602
미처분이익잉여금	142,213,002	113,167,146
합 계	146,038,977	116,845,320

(주1) 법정적립금은 이익준비금으로서, 상법의 규정에 따라 자본금의 50%에 달할 때까지 매 결산기에 금전에 의한 이익배당액의 10%이상을 이익준비금으로 적립하도록 되어 있으며, 동 이익준비금은 현금으로 배당할 수 없으나 주주총회의 결의에 의하여 자본전입 또는 결손보전이 가능합니다.

(2) 당기와 전기에 지배기업의 주주총회 승인을 위해 제안된 배당금의 산정내역은 다음과 같습니다.

구 분	당기	전기
배당주식수(주1)	12,248,075	12,248,075 주
현금배당금		
배당금액	3,368,221	6,124,038 천원
주당배당금	275	500 원

(주1) 배당금총액은 연결기업이 보유한 자사주 373,417주(전기 : 373,417주)를 제외하고 계산한 금액입니다.

31. 영업수익

(1) 당기와 전기 중 영업수익의 내역은 다음과 같습니다.

(단위: 천원)		
구 분	당기	전기(주1)
고객과의 계약에서 생기는 수익:		
제/상품 매출	752,673,238	659,224,033
이외 수익:		
임대수익	3,625,631	2,643,806
기타수익	2,080,792	2,496,879
합 계	758,379,661	664,364,718

(주1) 중단영업 관련 손익은 제외되었습니다.

(2) 계약 잔액

보고기간종료일 현재 고객과의 계약에서 생기는 수취채권 및 계약자산과 계약부채는 다음과 같습니다.

(단위: 천원)		
구 분	당기말	전기말
매출채권 및 기타채권에 포함되어 있는 수취채권	149,255,157	117,619,371
계약자산	1,571,911	863,099
계약부채 합계(주1)	20,931,325	18,752,812
1) 의약품 및 의료기기 계약 관련	12,783,982	11,393,584
2) 반품충당부채	7,988,389	7,359,228
3) 판매보증충당부채	158,954	-

(주1) 상기 계약부채는 기업회계기준서 제1115호의 적용에 따른 계약부채 금액입니다. 연결기업이 당기초의 계약부채 잔액 중 당기에 수익으로 인식한 금액은 1,648,744천원 (전기: 1,365,793천원)입니다.

32. 영업비용

당기와 전기 중 영업비용의 내역은 다음과 같습니다.

(단위: 천원)		
구 분	당기	전기(주1)
제품매출원가	271,525,110	240,663,170
상품매출원가	67,472,173	56,290,765
기타매출원가	1,173,420	1,781,939
급여	55,015,708	50,523,952
잡급	81,349	66,464
퇴직급여	4,194,513	3,933,258
복리후생비	4,071,866	3,882,022
여비교통비	4,600,638	4,325,304
광고선전비	28,135,082	22,851,442
통신비	447,327	471,365
운반비	5,523,234	4,486,960
제세공과	1,385,562	1,372,165
임차료	725,961	844,837
접대비	431,466	363,297
판매촉진비	616,433	650,603
판매수수료	76,453,662	72,610,222
소모품비	1,667,902	1,411,567
도서인쇄비	75,953	70,518
대손상각비(환입)	148,421	2,537,373
회의비	1,965,497	1,490,181
교육훈련비	294,307	140,876

수도광열비	1,723,887	1,643,652
지급수수료	39,293,015	35,289,524
보험료	5,016,685	4,438,527
수선비	41,244	18,437
차량유지비	364,272	366,602
건본품비	283,553	214,544
감가상각비	3,918,270	3,629,323
무형자산상각비	1,382,643	1,639,217
경상연구개발비	59,587,626	52,544,700
수출제비용	1,135,913	1,380,218
해외시장개척비	2,388,714	1,786,213
용역수수료	1,924,468	1,406,476
주식보상비용	1,074,665	2,538,727
사용권자산감가상각비	289,129	224,749
합 계	644,429,668	577,889,189

(주1) 중단영업 관련 손익은 제외 되었습니다.

33. 비용의 성격별 분류

당기와 전기 중 발생한 주요 비용의 성격별 분류는 다음과 같습니다.

(단위: 천원)		
구 분	당기	전기
재고자산의 변동	(9,293,638)	(10,783,042)
원재료사용액 및 상품매입액	140,932,902	158,117,061
종업원급여	125,376,834	109,383,369
퇴직급여	9,436,259	8,413,039
복리후생비	9,265,145	8,422,384
감가상각비 및 사용권자산감가상각비	34,192,004	31,622,362
무형자산상각비	1,788,219	1,951,218
임차료	1,070,071	1,289,987
외주가공비	65,679,562	51,934,756
기타비용	265,982,310	217,538,055
합 계	644,429,668	577,889,189

34. 기타수익 및 기타비용

당기와 전기 중 기타수익 및 기타비용의 내역은 다음과 같습니다.

(단위: 천원)		
구 분	당기	전기
기타수익:		
유형자산처분이익	30,350	2,804,985
투자자산처분이익	677,514	-
외화환산이익(기타)	238,093	-
외환차익(기타)	1,588,037	-
외환차이	-	1,492,481
잡이익	3,321,637	3,296,806
사용권자산처분이익	4,098	12,566
무형자산처분이익	-	19,496
기타의대손충당금환입	2,000,069	259,077
종속기업및관계기업주식처분이익	1,678,036	50,777
합 계	9,537,834	7,936,188
기타비용:		
기부금	737,508	710,774

외환차이	-	789,230
외화환산손실(기타)	64,614	-
외환차손(기타)	1,781,297	-
유형자산처분손실	3	88,384
유형자산폐기손실	87,518	454,464
유형자산손상차손	327,997	380,357
무형자산처분손실	826	11,603
무형자산폐기손실	6,333	2,995,355
무형자산손상차손	-	75,858,932
사용권자산처분손실	372	754
처분자산집단손상차손	-	128,481
잡손실	2,219,538	2,279,370
기타의대손상각비	1,431	-
관계기업투자손상차손	788,056	-
종속기업및관계기업주식처분손실	576,196	204,429
합 계	6,591,689	83,902,133

35. 금융수익 및 금융비용

당기와 전기 중 금융수익 및 금융비용의 내역은 다음과 같습니다.

(단위: 천원)		
구 분	당기	전기
금융수익:		
이자수익	11,433,025	7,727,664
외환차이	-	1,230,741
외화환산이익(금융)	217,386	-
외환차익(금융)	562,612	-
파생상품평가이익	8,104,126	7,463,730
당기손익-공정가치측정금융자산처분이익	2,751,439	539,742
당기손익-공정가치측정금융자산평가이익	6,077,192	7,273,522
금융부채상환이익	4,395,514	1,419,299
합 계	33,541,294	25,654,698
금융비용:		
이자비용	11,993,564	12,758,610
외환차이	-	757,664
외화환산손실(금융)	313,833	-
외환차손(금융)	685,808	-
파생상품평가손실	8,926,584	8,591,401
파생상품거래손실	997,754	1,611,299
당기손익-공정가치측정금융자산처분손실	336,389	-
당기손익-공정가치측정금융자산평가손실	6,701,851	12,759,917
합 계	29,955,783	36,478,891

36. 법인세비용

(1) 당기 및 전기 중 법인세비용의 구성내역은 다음과 같습니다.

(단위: 천원)		
구 성 내 역	당기	전기
1. 법인세부담액	28,830,116	35,777,311
당기법인세	28,539,756	27,582,414
과거기간 당기법인세에 대하여 당기에 인식한 조정사항	290,360	8,194,898
2. 이연법인세	(1,839,902)	(2,087,531)
일시적차이로 인한 이연법인세 변동액	(262,785)	(2,087,531)
이월세액공제로 인한 이연법인세 변동액	(1,577,117)	-
3. 자본에 직접 반영된 법인세비용	14,358	50,606
지분법자본변동	(1,697)	46,704
기타자본조정	1,812	3,903
재평가잉여금	14,243	-
4. 법인세비용 (1+2+3)	27,004,572	33,740,386

(2) 당기와 전기 중 자본에 직접 반영된 법인세비용(수익)은 다음과 같습니다.

(단위: 천원)		
내 역	당기	전기
지분법자본변동	(1,697)	46,704
기타자본조정	1,812	3,903
재평가잉여금	14,243	-

(3) 당기와 전기의 법인세비용차감전순손익과 법인세비용간의 관계는 다음과 같습니다.

(단위: 천원)		
내 역	당기	전기
법인세비용차감전순손익	119,632,813	655,323
적용세율에 따른 법인세비용(주1)	27,173,180	20,271,645
조정사항 :		
비과세비용	4,528,112	16,491,868
비과세수익	(2,868,561)	(10,836,811)
세액공제	(8,202,216)	(2,670,548)
추납액	10,911	45,000
일시적차이	1,799,610	8,048,842

과거기간 법인세와 관련되어 인식한 당기 조정액	356,196	8,120,456
기타	4,207,342	(5,730,066)
법인세비용	27,004,572	33,740,386
유효세율	22.57%	5,148.70%

(주1) 보고기간종료일 현재 제정된 세법에서 규정한 법정세율을 적용하여 산정하였습니다.

(4) 보고기간종료일 현재 일시적차이의 법인세효과는 당해 일시적차이가 소멸되는 회계연도의 미래예상세율을 적용하여 계산하였습니다.

(5) 당기와 전기의 이연법인세자산(부채)의 변동내역은 다음과 같습니다.

① 당기

(단위: 천원)					
구 분	기초	당기손익반영	기타포괄손익반영	연결범위 변동	기말
미수수익	(402,398)	74,930	-	-	(327,468)
연차수당	3,953,662	317,704	-	-	4,271,366
토지재평가잉여금	(413,983)	-	-	-	(413,983)
대손충당금	1,099,685	2,074,088	-	-	3,173,773
유형자산	(763,786)	38,577	-	-	(725,209)
정부보조금	851,365	266,022	-	-	1,117,387
압축기장충당금	(374,010)	1,461	-	-	(372,549)
일시상각충당금	(638,588)	(965,227)	-	-	(1,603,815)
파생금융상품	3,229,018	(2,531,442)	-	-	697,576
무형자산	565,230	739,690	-	-	1,304,920
퇴직연금미지급금	364,835	125,404	-	-	490,239
충당부채	2,409,199	(315,535)	-	-	2,093,664
매도가능금융자산	116,430	-	-	-	116,430
반환권자산	(131,670)	15,868	-	-	(115,802)
전환사채	(1,916,201)	1,609,678	-	-	(306,523)
결손금	-	-	-	-	-
미실현손익	2,604,094	(1,282,420)	-	-	1,321,674
관계기업투자	(288,176)	(83,081)	(4,515)	-	(375,772)
당기손익인식금융자산	(706,897)	1,281,265	-	-	574,368
주식배당	254,589	(254,589)	-	-	-
시설이용권	(14,745)	(17,451)	-	-	(32,196)
재고자산평가손실	2,354,141	(1,569,663)	-	-	784,478
감가상각누계	(9,749)	82,556	-	-	72,807
매출채권	58,616	(2,882)	-	-	55,734
영업권	527,579	(169,917)	-	(102,410)	255,252
감가상각방법변경	(81,011)	38,396	-	-	(42,615)
세금과공과	-	-	-	-	-
사용권자산	(1,239,291)	(245,753)	-	-	(1,485,044)

외국납부세액공제	387,736	-	-	-	387,736
리스부채	1,280,781	261,811	-	-	1,542,592
자기주식처분이익	(43,959)	43,959	-	-	-
영업권 상각비	(114,860)	-	-	-	(114,860)
종속기업투자주식	(3,276,152)	(316,832)	-	-	(3,592,984)
압축기장충당금(물적분할)	2,090	-	-	-	2,090
기타장기증업원급여부채	65,269	57,366	-	-	122,635
선수금	344,983	993,035	-	-	1,338,018
소송충당부채	3,960	(3,960)	-	-	-
세액공제	-	1,577,117	-	-	1,577,117
장기선급금	(90,002)	4,242	-	-	(85,760)
분할신주	117,291	-	-	-	117,291
합 계	10,085,075	1,844,417	(4,515)	(102,410)	11,822,567

② 전기

(단위: 천원)					
구 분	기초	당기손익반영	기타포괄손익반영	매각예정대체	기말
미수수익	(172,537)	(229,861)	-	-	(402,398)
연차수당	3,804,965	152,513	-	(3,816)	3,953,662
토지재평가잉여금	(250,910)	(172,313)	9,240	-	(413,983)
대손충당금	864,593	306,730	-	(71,638)	1,099,685
유형자산	(316,172)	(447,614)	-	-	(763,786)
정부보조금	723,680	127,685	-	-	851,365
압축기장충당금	(389,830)	15,820	-	-	(374,010)
일시상각충당금	(493,848)	(144,740)	-	-	(638,588)
파생금융상품	4,830,311	(1,601,293)	-	-	3,229,018
무형자산	49,962	515,268	-	-	565,230
퇴직연금미지급금	403,898	(39,063)	-	-	364,835
총당부채	1,779,712	656,032	-	(26,545)	2,409,199
매도가능금융자산	139,748	(23,318)	-	-	116,430
반환권자산	(104,023)	(27,647)	-	-	(131,670)
전환사채	(4,466,932)	2,550,731	-	-	(1,916,201)
결손금	83,977	(72,710)	-	(11,267)	-
미실현손익	1,533,378	1,070,716	-	-	2,604,094
관계기업투자	(100,156)	(234,724)	46,704	-	(288,176)
당기손익인식금융자산	(3,743,564)	3,036,667	-	-	(706,897)
주식배당	219,181	35,408	-	-	254,589
시설이용권	(32,625)	17,880	-	-	(14,745)
재고자산평가손실	418,909	1,935,232	-	-	2,354,141
감가상각누계	(136,981)	127,232	-	-	(9,749)
매출채권	-	58,616	-	-	58,616

영업권	770,410	(242,831)	-	-	527,579
감가상각방법변경	(117,306)	36,295	-	-	(81,011)
세금과공과	20	(20)	-	-	-
사용권자산	(1,345,803)	98,882	-	7,630	(1,239,291)
외국납부세액공제	387,736	-	-	-	387,736
리스부채	1,351,914	(63,378)	-	(7,755)	1,280,781
자기주식처분이익	(46,273)	2,314	-	-	(43,959)
영업권 상각비	-	(114,860)	-	-	(114,860)
종속기업투자주식	-	(3,276,152)	-	-	(3,276,152)
압축기장충당금(물적분할)	-	2,090	-	-	2,090
기타장기종업원급여부채	46,788	18,481	-	-	65,269
선수금	387,111	(42,128)	-	-	344,983
소송충당부채	3,960	-	-	-	3,960
세액공제	15,876	(5,752)	-	(10,124)	-
장기선급금	(94,739)	4,737	-	-	(90,002)
분할신주	117,291	-	-	-	117,291
합 계	6,121,721	4,030,925	55,944	(123,515)	10,085,075

(6) 이연법인세자산과 부채의 회수 및 결제 시기는 다음과 같습니다.

(단위: 천원)		
	당기	전기
이연법인세자산		
12개월 후에 회수될 이연법인세자산	4,534,974	3,664,194
12개월 이내에 회수될 이연법인세자산	16,882,173	16,926,359
이연법인세자산 계	21,417,147	20,590,553
이연법인세부채		
12개월 후에 결제될 이연법인세부채	8,802,172	7,267,301
12개월 이내에 결제될 이연법인세부채	792,408	3,238,177
이연법인세부채 계	9,594,580	10,505,478
이연법인세자산 순액	11,822,567	10,085,075

(7) 미인식 이연법인세자산

연결실체는 차기 이후 예상연평균이익이 각 회계연도에 소멸되는 이월결손금 및 세액공제가 월액을 초과하여 이연법인세자산의 실현가능성이 있는 것으로 판단하고 있습니다. 다만, 연결실체가 미래에 실현될 가능성이 희박하여 법인세효과를 인식하지 아니한 일시적차이는 다음과 같습니다.

(단위: 천원)

구 분	당기말	전기말
일시적차이(종속기업 등)	71,161,787	49,253,565
이월결손금(2038년 소멸)	76,539,458	34,983,586
이월세액공제(2033년 소멸)	2,150,518	1,926,739

37. 주당손익

(1) 기본주당손익

① 계속영업 기본주당손익

(단위: 원, 주)		
구 분	당기	전기
지배기업소유주지분 계속영업보통주순손익	38,383,627,226	(60,038,294,854)
÷가중평균유통보통주식수	12,248,075	12,289,410
계속영업 기본주당손익	3,134	(4,885)

② 중단영업 기본주당손익

(단위: 원, 주)		
구 분	당기	전기
지배기업소유주지분 중단영업보통주순손익	-	(215,839,851)
÷가중평균유통보통주식수	-	12,289,410
중단영업 기본주당손익	-	(18)

③ 가중평균유통보통주식수의 계산내역

(단위: 주)		
구 분	당기	전기
기초 발행보통주식수	12,621,492	12,030,289
기초 자기주식	(373,417)	(206,223)
주식배당	-	591,203
자기주식 취득	-	(125,859)
가중평균유통보통주식수	12,248,075	12,289,410

(2) 희석주당손익

① 계속영업 희석주당손익

(단위: 원, 주)		
구 분	당기	전기
지배기업소유주지분 계속영업보통주순손익(주1)	38,383,627,226	(60,038,294,854)
÷가중평균유통보통주식수(주1)	12,248,075	12,289,410
계속영업 기본주당손익	3,134	(4,885)

(주1) 당기 전환사채 및 주식선택권에 대해 희석 효과 검토 결과, 반희석으로 분류되어 기본 주당이익과 희석주당이익은 동일합니다.

② 중단영업 희석주당손익

(단위: 원, 주)		
구 분	당기	전기
지배기업소유주지분 중단영업보통주순손익	-	(215,839,851)
÷가중평균유통보통주식수	-	12,289,410
중단영업 기본주당손익	-	(18)

희석주당이익은 모든 희석성 잠재적 보통주가 보통주로 전환된다고 가정하여 조정한가중평균 유통보통주식수를 적용하여 산정하고 있습니다. 연결기업이 보유하고 있는희석성 잠재적 보통주로는 전환사채와 주식선택권이 있습니다. 전환사채와 주식선택권은 희석효과가 없음에 따라 기본주당이익과 희석주당이익은 동일합니다

당기에는 반희석효과로 인하여 희석주당순손익을 계산하지 않았으나 향후 희석효과의 발생 가능성이 있는 잠재적 보통주의 내용은 다음과 같습니다.

구분	부여(발행)일	행사(전환)가액	발행될 주식수
주식매수선택권	2021.06.10	67,700원	52,927 주
전환사채	2021.11.01	39,144원	209,482 주

38. 현금흐름에 관한 정보

(1) 비현금항목 및 운전자본 조정내역

(단위: 천원)		
구 분	당기	전기
(1) 비현금항목 조정		
법인세비용	27,004,572	33,755,485
이자비용	11,993,564	12,786,083
감가상각비	32,001,844	29,868,750
무형자산상각비	1,788,219	1,949,379
사용권자산감가상각비	2,190,160	1,823,054
외환차이	(77,033)	(1,176,329)
대손상각비	148,421	2,902,073
기타의대손상각비	1,431	-
파생상품평가손실	8,926,584	8,591,401
파생상품거래손실	997,754	1,611,299
당기손익-공정가치측정금융자산평가손실	6,701,851	12,759,917
당기손익-공정가치측정금융자산처분손실	336,389	-
재고자산평가손실	2,686,392	5,098,042
재고자산폐기손실	8,328,246	2,799,610
유형자산폐기손실	87,518	454,464
유형자산처분손실	3	88,384
유형자산손상차손	327,997	380,357
무형자산처분손실	826	11,603
무형자산폐기손실	6,333	2,995,355
무형자산손상차손	-	75,858,932
사용권자산처분손실	372	754
종속기업 및 관계기업투자처분손실	576,196	204,429
관계기업투자손상차손	788,056	-
주식보상비용(급여)	2,218,833	5,114,771
퇴직급여	-	51,364
경상연구개발비	17,002	-
처분자산집단손상차손	-	128,481
프로젝트투자손실	-	150,000
이자수익	(11,433,025)	(7,733,224)
배당금수익	(159,633)	(85,810)
기타의대손충당금환입	(2,000,069)	(259,077)
파생상품평가이익	(8,104,126)	(7,463,730)

당기손익-공정가치측정금융자산평가이익	(6,077,192)	(7,273,522)
당기손익-공정가치측정금융자산처분이익	(2,751,439)	(539,742)
종속기업및관계기업투자처분이익	(1,678,036)	(50,776)
유형자산처분이익	(30,350)	(2,804,985)
투자자산처분이익	(677,514)	-
잡이익	(910)	-
무형자산처분이익	-	(19,496)
사용권자산처분이익	(4,098)	(12,566)
지분법손익	848,836	(969,933)
금융부채상환이익	(4,395,514)	(1,419,299)
소 계	70,588,460	169,575,498
(2) 운전자본 조정		
매출채권 및 기타채권	(27,158,106)	2,522,298
재고자산	(12,029,318)	(18,474,250)
기타유동자산	(1,881,105)	(1,734,840)
기타비유동자산	2,517	-
매입채무 및 기타채무	219,872	(5,989,217)
기타유동부채	3,755,567	(6,198,852)
반품충당부채	389,160	1,076,968
퇴직급여충당부채	(30,086)	(48,170)
기타장기종업원급여	850,440	19,531
소송충당부채	-	782,000
판매보증충당부채	(26,321)	-
소 계	(35,907,380)	(28,044,532)
합 계	34,681,080	141,530,966

(2) 현금의 유·출입이 없는 주요 거래

(단위: 천원)		
구 분	당기	전기
건설중인자산의 유·무형자산 대체	33,783,956	67,034,300
유무형자산취득으로 인한 미지급금 증감	5,423,026	7,578,689
차입원가자본화	2,300,433	1,879,385
장기대여금의 유동성 대체	1,343,012	1,513,233
장기차입금의 유동성 대체	31,049,384	193,848
장기선수금의 유동성 대체	561,999	995,303
임차보증금의 유동성 대체	1,929,300	700,440
사용권자산 및 리스부채의 증가	3,976,017	4,089,900
금융자산의 유동성 대체	3,800,000	-

(3) 당기 중 재무활동에서 생기는 부채의 변동내역은 다음과 같습니다.

(단위: 천원)							
구 분	차입금	미지급배당금	전환상환 우선주부채	전환사채	보증금	리스부채	합 계
당기초	178,286,759	7,784	7,241,334	100,586,954	3,957,948	3,438,411	293,519,190
재무현금흐름에서 생기는 변동:							
차입	25,284,597	-	-	-	15,523,978	-	40,808,575
상환	(15,492,435)	-	-	(85,600,500)	(15,910,259)	(2,331,110)	(119,334,304)
배당금의 지급	-	(19,480,052)	-	-	-	-	(19,480,052)
그 밖의 변동:							
이자비용 상각	-	-	831,273	5,166,890	-	145,840	6,144,003
이익잉여금의 감소	-	9,186,056	-	-	-	-	9,186,056
비지배지분의 감소	-	10,291,711	-	-	-	-	10,291,711
연결범위 변동	32,793,587	-	-	1,658,276	10,000	396,120	34,857,983
그 밖의 변동	-	-	-	(1,205,826)	(37,950)	3,733,988	2,490,212
당기말	220,872,508	5,499	8,072,607	20,605,794	3,543,717	5,383,249	258,483,374

(4) 전기 중 재무활동에서 생기는 부채의 변동내역은 다음과 같습니다.

(단위: 천원)							
구 분	차입금	미지급배당금	전환상환 우선주부채	전환사채	보증금	리스부채	합 계
전기초	140,188,515	6,949	6,394,969	100,410,325	2,505,859	3,456,025	252,962,642
재무현금흐름에서 생기는 변동:							
유입	51,519,107	-	-	-	1,635,694	-	53,154,801
유출	(21,081,327)	-	(6,188,970)	-	(166,605)	(1,446,297)	(28,883,199)
배당금의 지급	-	(11,844,816)	-	-	-	-	(11,844,816)
그 밖의 변동:							
이자비용 상각	-	-	361,217	7,052,635	-	56,006	7,469,858
이익잉여금의 감소	-	5,912,033	-	-	-	-	5,912,033
비지배지분의 감소	-	5,933,617	-	-	-	-	5,933,617
그 밖의 변동	103,674	-	2,884,954	-	-	1,161,797	4,150,425
전기말	170,729,969	7,783	3,452,170	107,462,960	3,974,948	3,227,531	288,855,361

39. 특수관계자

(1) 보고기간종료일 현재 연결기업의 특수관계자 현황은 다음과 같습니다.

구 분	당기말	전기말
관계기업	Beijing Huonland Pharmaceutical Co., Ltd.	Beijing Huonland Pharmaceutical Co., Ltd.
	(주)우리비앤비	(주)우리비앤비
	-(주2)	(주)한국호넥스
	(주)아이비스포츠	(주)아이비스포츠
	(주)팬젠	(주)팬젠
	(주)엔솔바이오사이언스(주1)	-
기타특수관계자	(주)휴노랩	(주)휴노랩
	(주)나라켄	(주)나라켄(구, (주)휴이노베이션)
	주요경영진	주요경영진

(주1) 당기 중 신규 편입되었습니다.

(주2) 당기 중 관계기업에서 당기손익-공정가치측정금융자산으로 분류 조정되었습니다.

(2) 주요 경영진에 대한 보상

주요 경영진은 연결기업의 기업활동의 계획·운영·통제에 대한 중요한 권한과 책임을 가지고 있는 등기임원이며, 당기 및 전기 중 경영진에 대한 보상내역은 다음과 같습니다.

(단위: 천원)		
구 분	당기	전기
단기급여	3,413,863	2,909,664
퇴직급여 등	325,986	254,706
합 계	3,739,849	3,164,370

(3) 당기와 전기 중 특수관계자와의 거래 내역은 다음과 같습니다.

① 당기

(단위: 천원)			
구 분	회사명	영업수익	기타비용
관계기업	(주)한국호박스(주1)	154,824	-
	(주)우리비앤비	-	12,281
기타특수관계자	(주)휴노랩	49,176	-
	(주)나라캠	993	12,000
합 계		204,993	24,281

(주1) 당기손익-공정가치측정금융자산으로 분류 조정되기 전까지의 거래 내역입니다.

② 전기

(단위: 천원)					
구 분	회사명	영업수익	재고자산 매입	유/무형자산의 취득	기타비용
관계기업	(주)한국호박스	363,048	-	-	-
	(주)우리비앤비	1,663	626,008	-	7,576
	(주)팬젠	-	-	-	11,400
기타특수관계자	(주)휴노랩	41,715	-	-	-
	(주)나라캠 (구, (주)휴이노베이션)	13,368	-	21,033	12,000
합 계		419,794	626,008	21,033	30,976

(4) 당기와 전기 중 특수관계자와의 자금거래 내역은 다음과 같습니다.

① 당기

(단위: 천원)		
구 분	회사명	배당지급
기타특수관계자	주요경영진	5,358,150

② 전기

(단위: 천원)				
구 분	회사명	자금대여 거래		배당지급
		대여	회수	
기타특수관계자	주요경영진	-	42,500	3,398,482

(5) 보고기간종료일 현재 특수관계자에 대한 채권·채무 내역은 다음과 같습니다.

① 당기말

(단위: 천원)			
구 분	회사명	채권	채무
		매출채권	기타채무
관계기업	Beijing Huonland Pharmaceutical Co., Ltd.	-	101,116
기타특수관계자	(주)휴노랩	4,508	25,867
합 계		4,508	126,983

② 전기말

(단위: 천원)			
구 분	회사명	채권	채무
		매출채권	기타채무
관계기업	(주)한국호넥스	48,079	-
	Beijing Huonland Pharmaceutical Co., Ltd.	-	101,116
기타특수관계자	(주)휴노랩	4,508	25,867
합 계		52,587	126,983

(6) 연결기업의 특수관계자와 매출·매입 등의 거래는 독립된 당사자간의 거래조건에 따라 이루어졌습니다. 보고기간종료일 현재 채권·채무잔액은 무담보 채권·채무이고 별도 언급이 있는 경우 이외에는 무이자로서 현금으로 결제될 것입니다.

(7) 보고기간종료일 현재 특수관계자로부터 제공받는 보증의 내역은 다음과 같습니다.

(단위: 천원)					
구 분	제공하는자	보증처	보증금액	차입(실행)금액	보증내역
기타특수관계자	사내이사 및 대표이사	한국산업은행 등	61,813,760	93,900,000	운영자금대출 등

40. 영업부문

연결기업은 전략적인 영업단위인 3개의 보고부문을 가지고 있습니다. 전략적 영업단위들은 서로 다른 생산품과 용역을 제공하며 각 영업 단위별로 요구되는 기술과 마케팅 전략이 다르므로 분리되어 운영되고 있습니다. 최고영업의사결정자는 각 전략적인 영업단위들에 대한 내부 보고자료를 최소한 분기단위로 검토하고 있습니다.

연결기업의 보고부문은 아래와 같습니다.

- ① 지주사 : 지주회사 및 경영컨설팅 서비스업
- ② 제약 : 의약품과 의약부외품 등의 제조 및 판매업, 서비스업 등
- ③ 밀키트 제조 및 배송 : 기타 식사용 가공처리 조리식품 제조업

(1) 당기와 전기 중 보고부문에 대한 정보는 아래와 같습니다.

① 당기

(단위: 천원)					
구 분	지주사	제약	밀키트 제조 및 배송	내부거래 제거	총계
영업수익	39,327,572	864,959,732	1,236,121	(147,143,764)	758,379,661
감가상각비	2,889,925	34,362,417	173,776	(3,234,114)	34,192,004

무형자산상각비	373,769	2,128,988	-	(714,538)	1,788,219
영업이익	11,065,902	110,464,118	(668,292)	(6,911,736)	113,949,992
법인세차감전순이익	17,436,216	121,931,885	(843,230)	(18,892,058)	119,632,813
자산총액	493,075,925	1,068,288,325	19,661,833	(263,061,683)	1,317,964,400
부채총액	124,961,921	303,577,427	15,543,727	(36,795,857)	407,287,218

② 전기(주1)

(단위: 천원)				
구 분	지주사	제약	내부거래 제거	총계
영업수익	32,930,962	758,519,095	(127,085,339)	664,364,718
감가상각비	2,789,171	32,051,630	(3,218,440)	31,622,361
무형자산상각비	328,318	2,318,475	(697,415)	1,949,378
영업이익	11,090,031	75,984,839	(599,341)	86,475,529
법인세차감전순이익	6,784,646	81,295,852	(87,425,175)	655,323
자산총액	524,892,354	987,412,578	(271,888,014)	1,240,416,918
부채총액	160,393,097	348,254,371	(52,226,138)	456,421,330

(주1) 중단영업 관련 손익은 제외되었습니다.

(2) 당기와 전기 중 매출유형별 매출액은 다음과 같습니다.

(단위: 천원)		
구 분	당기	전기(주1)
국내매출	646,508,696	586,902,527
수출매출	111,870,965	77,462,191
합 계	758,379,661	664,364,718

(주1) 중단영업 관련 손익은 제외 되었습니다.

(3) 지역별 정보

연결기업의 영업수익은 대부분 국내고객을 대상으로 하고 있으며, 비유동자산의 대부분이 국내에 위치하고 있으므로 지역별 정보로서 공시할 중요사항은 없습니다.

(4) 주요 고객에 대한 정보

연결기업은 고객으로부터의 수익이 기업 전체 수익의 10%이상을 차지하는 외부고객이 없으므로, 주요 고객에 대한 정보로서 공시할 중요사항은 없습니다.

41. 위험관리

(1) 자본 위험 관리

연결기업의 자본관리목적은 건전한 자본조달비율을 유지하는 것입니다. 연결기업은 자본관리지표로 부채비율을 이용하고 있습니다. 이 비율은 총부채를 총자본으로 나누어 산출하고 있습니다. 보고기간종료일 현재 연결기업의 부채비율은 다음과 같습니다.

(단위: 천원)		
구 분	당기말	전기말
부채	407,287,217	457,233,626
자본	910,677,183	785,875,594
부채비율	44.72%	58.18%

(단위: 천원)		
구 분	당기말	전기말
총 차입금	220,872,509	178,286,759
차감 : 현금및현금성자산	(241,669,224)	(282,646,080)
순부채	(20,796,715)	(104,359,321)
자본총계	910,677,183	785,875,594
총자본	889,880,468	681,516,273
자본조달비율	0.0%	0.0%

(2) 시장위험

① 외환위험

연결기업은 제품 수출 및 원재료 수입 거래와 관련하여 USD 등의 환율변동위험에 노출되어 있으며, 보고기간종료일 현재 외화로 표시된 화폐성자산 및 부채의 장부금액은 다음과 같습니다.

(외화단위: USD, JPY, EUR, CNY, VND, GBP, 원화단위: 천원)					
구 분	화폐단위	당기말		전기말	
		외화금액	원화금액	외화금액	원화금액
외화금융자산	USD	33,803,820	43,586,646	25,013,486	31,699,590
	JPY	521,240,288	4,757,152	246,756,750	2,352,036
	EUR	507,940	724,623	152,015	205,402
	CNY	15,205,428	2,749,750	-	-
	VND	2,382,013,326	126,723	-	-
	합 계			51,944,894	
외화금융부채	USD	7,623,997	9,830,382	7,788,612	9,870,509

	JPY	50,796,359	463,598	26,917,375	256,571
	EUR	912,600	1,301,906	675,344	912,525
	CNY	1,253,450	226,674	-	-
	VND	3,618,692	193	-	-
	GBP	3,894	6,393	-	-
	합 계		11,829,146		11,039,605

한편, 당기와 전기 중 각 외화에 대한 원화환율이 10% 변동시 환율변동이 법인세차감전순이익에 미치는 영향은 다음과 같습니다.

(단위: 천원)				
구 분	당기		전기	
	10% 상승시	10% 하락시	10% 상승시	10% 하락시
법인세차감전순이익의 증가(감소)	4,011,575	(4,011,575)	2,321,742	(2,321,742)

상기 민감도 분석은 보고기간종료일 현재 기능통화 이외의 외화로 표시된 화폐성 자산 및 부채를 대상으로 한 것입니다.

② 이자율위험

연결기업은 변동이자부 금융상품과 관련하여 이자율변동위험에 노출되어 있습니다. 연결기업의 이자율 위험은 주로 변동이자부 예금과 차입금에 연관되어 있으며, 이와 관련된 이자수익 및 이자비용은 이자율 위험에 노출되어 있습니다. 특히 이자율 위험은 주로 변동이자부 차입금으로부터 발생합니다. 고정이자율이 적용되는 예금과 차입금의 경우, 이자율변동에 따른 당기손익이나 자본에 미치는 영향은 없습니다.

보고기간종료일 현재 연결기업의 변동이자부 금융상품은 다음과 같습니다.

(단위: 천원)		
구 분	당기말	전기말
변동이자부 장 · 단기차입금	133,116,545	117,000,000

당기와 전기 중 현재 변동이자부 금융상품과 관련하여 이자율 1% 변동시 당기손익에 대한 민감도는 다음과 같습니다.

(단위: 천원)				
구 분	당기		전기	
	1% 상승시	1% 하락시	1% 상승시	1% 하락시
법인세차감전순이익의 증가(감소)	(1,331,165)	1,331,165	(1,170,000)	1,170,000

③ 유동성 위험 관리

신중한 유동성 위험 관리는 충분한 현금 및 시장성 있는 유가증권의 유지, 적절하게 약정된 신용한도금액으로부터의 자금 여력 및 시장포지션을 결제할 수 있는 능력 등을 포함하고 있습니다. 연결기업의 차입금 및 매입채무 등을 보고기간종료일로부터 계약 만기일까지의 잔여기간에 따라 만기별로 구분한 내역은 다음과 같습니다.

(단위: 천원)					
당기말	1년 이내	1년~2년	2년~3년	3년 이후	합 계
차입금(주1)	160,418,122	3,975,821	4,668,677	66,629,083	235,691,703
전환상환우선주부채(주2)	6,000,004	8,345,282	-	-	14,345,286
전환사채(주2)	24,915,000	15,000	15,000	15,000	24,960,000
매입채무및기타채무(주3)	42,959,902	-	-	-	42,959,902
리스부채(주1)	2,329,913	1,424,299	900,936	1,088,762	5,743,910
금융보증계약(주4)	4,014,000	-	21,693,881	-	25,707,881
합 계	240,636,941	13,760,402	27,278,494	67,732,845	349,408,682

(주1) 차입금 및 리스부채의 이자 현금흐름을 포함하고 있습니다.

(주2) 계약상 금액은 할인되지 아니한 계약상 현금흐름이며, 조기상환청구권이 있는 경우 만기 이전에 상환을 요구 받을 수 있는 가장 이른 기간을 기준으로 구분하였습니다.

(주3) 매입채무와 미지급금 등으로 구성되어 있습니다.

(주4) 당기말 현재 종속기업인 (주)휴온스바이오과마의 차입금에 대하여 USD 3,600,000의 지급보증을 제공하고 있는 바, 지급보증으로 인한 추가적인 유동성위험에 노출되어 있습니다. 보증의 최대금액을 보증이 요구될 수 있는 가장 이른 기간에 배분하였습니다. 또한 당기 중 보유중인 종속기업 (주)휴온스바이오과마의 보통주 일부를 매각하면서 체결된주주간 계약에 따라, 향후 일정한 요건 충족시 매수자가 당사에게 매입한 금액에 일정 이자를 가산한 금액을 포함하여 재매입하여 줄 것을 청구할 수 있는 권리(Buy back 조건)에 대한 금액을 포함하고 있습니다.

(단위: 천원)					
전기말	1년이내	1년~2년	2년~3년	3년 이후	합 계
차입금(주1)	111,773,856	33,269,153	1,342,000	41,974,060	188,359,069
전환상환우선주부채(주2)	6,000,004	-	8,345,282	-	14,345,286
전환사채(주2)	136,230,672	-	-	-	136,230,672
매입채무및기타채무(주3)	33,488,881	-	-	-	33,488,881
리스부채(주1)	1,733,259	1,200,693	458,652	374,679	3,767,283
금융보증계약(주4)	4,014,000	-	-	-	4,014,000
합 계	293,240,672	34,469,846	10,145,934	42,348,739	380,205,191

(주1) 차입금 및 리스부채의 이자 현금흐름을 포함하고 있습니다.

(주2) 계약상 금액은 할인되지 아니한 계약상 현금흐름이며, 조기상환청구권이 있는 경우 만기 이전에 상환을 요구 받을 수 있는 가장 이른 기간을 기준으로 구분하였습니다.

(주3) 매입채무와 미지급금 등으로 구성되어 있습니다.

(주4) 전기말 현재 종속기업인 ㈜휴온스바이오과마의 차입금에 대하여 USD 3,600,000의 지급보증을 제공하고 있는 바, 지급보증으로 인한 추가적인 유동성위험에 노출되어 있습니다. 보증의 최대금액을 보증이 요구될 수 있는 가장 이른 기간에 배분하였습니다.

④ 신용위험

연결기업은 신용위험을 관리하기 위하여 신용도가 일정수준 이상인 거래처와 거래하고 있으며, 금융자산의 신용보강을 위한 정책과 절차를 마련하여 운영하고 있습니다. 금융자산의 장부금액은 신용위험에 대한 최대노출정도를 나타냅니다. 보고기간종료일 현재 연결기업의 신용위험에 대한 최대노출정도는 다음과 같습니다.

(단위: 천원)						
구 분	당기말			전기말		
	차감전 장부금액	손상누계액	장부금액 (최대노출액)	차감전 장부금액	손상누계액	장부금액 (최대노출액)
단기금융자산	63,321,000	-	63,321,000	81,826,677	-	81,826,677
장기금융자산	1,329,700	-	1,329,700	1,790,967	-	1,790,967
매출채권 및 수취채권(주1)	178,134,567	(19,915,491)	158,219,076	143,890,624	(22,002,088)	121,888,536
공정가치측정금융자산(채무상품)	49,476,334	-	49,476,334	40,022,035	-	40,022,035
상각후원가측정금융자산	840,754	-	840,754	1,402,858	-	1,402,858
합 계	293,102,355	(19,915,491)	273,186,864	268,933,161	(22,002,088)	246,931,073

(주1) 매출채권, 미수금, 미수수익, 장·단기대여금, 퇴직보험예치금 및 보증금으로 구성되어 있습니다.

⑤ 가격위험관리

연결기업은 시장성 있는 금융상품과 관련하여 가격위험에 노출되어 있습니다. 보고기간종료일 현재 연결기업의 시장성 있는 금융상품은 다음과 같습니다.

(단위: 천원)

구 분	당기말	전기말
당기손익-공정가치측정금융자산	2,185,450	10,216,056

42. 주식기준보상

(1) 보고기간종료일 현재 연결기업의 주식기준보상약정의 내용은 다음과 같습니다.

발행회사	부여일	부여 대상	발행될 주식의 종류	최초 부여수량	잔존수량	행사가능기간	부여일 기준 단위당 공정가치	행사가격
㈜휴온스메디텍	2017.03.28	임직원	신주, 자기주식	76,000	-	2019-03-28~2022-03-27	1,341	2,200
	2019.03.27		신주, 자기주식	217,654	61,861	2021-03-27~2024-03-26	1,828	3,000
	2020.03.27		신주, 자기주식	57,946	9,088	2022-03-27~2025-03-26	3,006	4,400
	2019.10.07		신주, 자기주식	119,955	53,452	2021-10-07~2024-10-06	1,802	4,536
	2020.03.31		신주, 자기주식	40,458	20,347	2022-03-31~2025-03-30	2,894	5,182
	2020.04.29		신주, 자기주식	27,962	3,056	2022-04-30~2025-04-29	2,895	5,182
	2021.03.24		신주, 자기주식	47,201	33,579	2023-03-24~2026-03-24	2,684	5,182
	2021.08.27		신주, 자기주식	52,096	12,226	2023-08-27~2026-08-27	2,752	5,182
	2022.03.22		신주, 자기주식	59,750	38,580	2024-03-22~2027-03-21	2,297	6,593
	2023.03.28		신주, 자기주식	130,637	115,692	2025-03-28~2028-03-27	2,093	6,623
㈜휴온스글로벌	2021.06.10		신주, 자기주식	82,370	52,927	2023-06-10~2026-06-09	29,741	67,700
㈜휴온스	2021.06.03		신주, 자기주식, 차액	302,188	217,127	2023-06-03~2026-06-02	25,226	66,100
㈜휴메딕스	2021.06.03		신주, 자기주식, 차액	185,299	116,573	2023-06-03~2026-06-02	13,269	35,950
㈜휴온스바이오파마	2021.04.30		신주, 자기주식	99,200	48,900	2023-05-01~2028-04-29	24,045	37,500
	2021.06.10		신주, 자기주식	2,500	-	2023-06-10~2028-06-09	24,045	37,500
	2023.03.31		신주, 자기주식	48,000	44,400	2025-04-01~2030-03-31	27,054	46,181
㈜휴온스푸드언스	2021.03.23		신주, 자기주식	271,500	178,600	2023-03-24~2026-03-23	80	3,500
	2022.03.24		신주, 자기주식	282,700	184,800	2024-03-25~2027-03-24	398	3,727
㈜휴온스랩	2023.07.25		신주, 자기주식	69,492	69,492	2026-07-25~2029-07-	2,415	5,324

						24		
	2023.11.29		신주, 자기주식	9,391	9,391	2026-11-29~2029-11-28	2,415	5,324
㈜푸드어셈블	2019.11.21		신주, 자기주식	412	412	2021-11-21~2026-11-21	93,101	400,000
	2020.09.24		신주, 자기주식	40	40	2022-09-24~2027-09-24	525,741	400,000
	2022.03.31		신주, 자기주식	60	60	2024-03-31~2029-03-31	1,299,801	10,000

(2) 당기 및 전기 주식선택권의 변동내역은 다음과 같습니다.

(단위: 주)		
구 분	당기	전기
기초	1,192,737	1,241,622
부여	257,520	342,450
취소 및 권리소멸	(164,679)	(391,335)
행사	(15,487)	-
연결범위 변동	512	-
기말	1,270,603	1,192,737

(3) 연결기업은 부여된 주식선택권의 보상원가를 이항모형을 이용한 공정가치접근법을 적용하여 산정했으며, 당기 및 전기의 보상원가를 산정하기 위한 제반 가정 및 변수는 다음과 같습니다.

① 당기

구분	휴온스메디텍	휴온스 바이오파마	휴온스랩	휴온스랩	푸드어셈블	푸드어셈블	푸드어셈블
	제2회차	제3회차	제1회차	제2회차	제1회차	제2회차	제3회차
당기 중 부여된 선택권의 가중평균 공정 가치	1,886원	27,054원	2,415원	2,415원	4,149원	7,524원	184,179원
부여일의 가중평균 주가	5,073원	46,181원	5,324원	5,324원	192,128원	192,128원	192,128원
주가변동성	47.32%	54.63%	41.15%	41.15%	24.93%	24.93%	24.93%
배당수익률	-	-	-	-	-	-	-
기대만기	5년	5년	6년	6년	3년	4년	5년
무위험수익률	3.25%	3.38%	3.72%	3.72%	4.10%	4.19%	4.24%

② 전기

구분	휴온스메디텍	휴온스푸드언스
	제1회차	제2회차
당기 중 부여된 선택권의 가중평균 공정가치	2,093원	398원
부여일의 가중평균 주가	5,582원	1,888원
주가변동성	45.03%	42.96%
배당수익률	-	-
기대만기	5년	5년
무위험수익률	2.97%	2.26%

(4) 당기 중 비용으로 인식한 주식기준보상은 2,218,833천원(전기 5,114,771천원)이며, 전액 주식결제형 주식기준보상과 관련된 비용입니다.

(5) 가득조건이 충족되었으나 행사 가능 기간내 퇴사 등으로 권리 소멸된 주식선택권은 기타 자본잉여금으로 대체되었습니다.

43. 중단영업

연결기업은 전기 중 종속기업인 (주)블러썸픽처스와 (주)블러썸스토리의 지분 전량에 대하여 매각계획을 확약하였으며, 관련 자산 및 부채를 매각예정비유동자산 및 부채로 분류하였고 관련 손익은 중단영업으로 인식하였습니다.

당기 중 해당 매각예정비유동자산 및 부채를 처분 완료하였습니다.

(1) 중단영업손익

연결포괄손익계산서에 포함된 중단영업의 손익은 다음과 같습니다. 비교 표시된 전기의 연결포괄손익계산서는 계속영업으로부터 분리된 중단영업을 보여주기 위해 재작성되었습니다

(단위: 천원)		
구분	당기	전기
매출액	-	9,066,453
매출원가	-	8,164,503
매출총이익	-	901,950
판매비와관리비	-	1,289,180
영업이익	-	(387,230)
금융수익	-	5,560
금융비용	-	27,473
기타수익	-	47,146
기타비용	-	971

법인세비용차감전순손실	-	(362,968)
법인세비용	-	15,099
중단영업기순손실	-	(378,067)

(2) 중단영업현금흐름

연결현금흐름표에 포함된 중단영업현금흐름은 다음과 같습니다.

(단위: 천원)		
구 분	당기	전기
영업활동으로 인한 현금흐름	-	1,702,843
투자활동으로 인한 현금흐름	-	(319,144)
재무활동으로 인한 현금흐름	-	(4,569,348)
순현금흐름	-	(3,185,649)

(3) 종속기업 매각의 상세내역

종속기업 매각에 따른 처분손익은 다음과 같습니다.

구 분	당기	전기
받았거나 받을 대가:		
현금	1,880,006	-
합계	1,880,006	-
매각된 순자산의 장부금액	(2,456,202)	-
세후 처분이익	(576,196)	-

44. 사업결합

44.1 (주)푸드어셈블 사업결합

(1) 일반사항

연결기업은 2023년 11월 1일을 취득일로 하여 (주)푸드어셈블의 지분 50.1%를 인수하였습니다. 연결기업은 해당 취득으로 비제약부문의 사업확대를 통한 그룹 포트폴리오 강화 및 미래 지속 성장을 목표로 하고 있습니다.

구체적으로 기존 건강기능식품 사업과의 시너지 효과를 통해 헬스케어시장에서의 영향력 확대도 기대하고 있습니다.

(2) 이전대가

(단위: 천원)	
구분	금액
현금	5,542,903
합 계	5,542,903

(3) 식별가능한 취득자산과 인수부채

취득일 현재 취득자산과 인수부채의 금액은 다음과 같습니다.

		(단위: 천원)
구분		금액
유형자산-1		17,193,504
유형자산-2(주1)		(1,858,607)
무형자산-2(주1)		659,694
파생상품자산		12,818
재고자산		461,591
매출채권 및 기타채권		341,979
현금 및 현금성자산		1,757,122
기타자산		537,118
전환사채		(1,658,276)
파생상품부채		(354,023)
매입채무 및 기타채무		(1,439,995)
단기 및 장기차입금		(11,203,587)
기타부채		(687,836)
합 계		3,761,502

(주1) 공정가치 차액 관련 금액 및 이연법인세자산(부채)금액은 아래와 같습니다.

					(단위: 천원)
구분	계정	FV차액	이연법인세자산(부채)	순액	
유형자산	토지	892,611	(186,556)	706,055	
	건물	(3,242,303)	677,641	(2,564,662)	
무형자산	고객관계	834,000	(174,306)	659,694	

(4) 영업권

(단위: 천원)	
구분	금액
총 이전대가	5,542,903
비지배지분	1,882,565
식별가능순자산 공정가치	(3,761,503)
영업권	3,663,965

(5) 만일 (주)푸드어셈블이 당기 기초시점부터 연결됐다면, 연결포괄손익계산서에 계상됐을 매출과 순손실은 각각 10,760,471천원 및 6,532,989천원입니다.

44.2 크리스탈생명과학(주) 사업결합

(1) 일반사항

연결기업은 2023년 12월 31일을 취득일로 하여 크리스탈생명과학(주)의 지분 100%를 인수 하였습니다. 연결기업은 해당 취득으로 그룹사 간 사업 시너지를 높여 중장기적으로 헬스케어 시장의 영향력 확대를 목표로 하고 있습니다.

구체적으로 기존 의약품 제조 사업 확대와 고형제 등 신규 제품 생산 능력 확보 및 제조 효율화를 기대하고 있습니다.

(2) 이전대가

(단위: 천원)	
구분	금액
현금	7,224
합 계	7,224

(3) 식별가능한 취득자산과 인수부채

취득일 현재 취득자산과 인수부채의 금액은 다음과 같습니다.

		(단위: 천원)
구분	금액	
유형자산-1		7,332,689
유형자산-2(주1)		2,091,474
무형자산-1		228,627
무형자산-2(주1)		1,082,255
재고자산		5,998,290
매출채권 및 기타채권		3,770,724
현금 및 현금성자산		779,562
기타자산		536,652
확정급여부채		(463,359)
매입채무 및 기타채무		(4,105,434)
단기 및 장기차입금		(21,590,000)
기타부채		(2,407,008)
합 계		(6,745,528)

(주1) 공정가치 차액 관련 금액 및 이연법인세자산(부채)금액은 아래와 같습니다.

					(단위: 천원)
구분	계정	FV차액	이연법인세자산 (부채)	순액	
유형자산	토지	999,853	(208,969)	790,884	
	건물	1,644,236	(343,645)	1,300,591	
무형자산	고객관계	1,368,211	(285,956)	1,082,255	

(4) 영업권

(단위: 천원)	
구분	금액
총 이전대가	7,224
식별가능순자산 공정가치	6,745,529
영업권	6,752,753

(5) 만일 (주)크리스탈생명과학이 당기 기초시점부터 연결됐다면, 연결포괄손익계산서에 계상됐을 매출과 순손실은 각각 20,269,693천원 및 3,213,613천원입니다.

44.3 (주)엠아이텍 채외충격파쇄석기 사업부문 양수

(1) 일반사항

연결기업은 2023년 10월 1일을 취득일로 하여 (주)엠아이텍의 채외충격파쇄석기 사업부문을 양수 하였습니다.

사업양수와 관련하여 지불한 이전대가와 취득일의 인수한 자산의 가액은 다음과 같으며, 발생한 영업권은 사업결합에 의한 매출시너지효과에 따른 것입니다.

(2) 이전대가

(단위: 천원)	
구분	금액
현금	3,645,997
합 계	3,645,997

(3) 식별가능한 취득자산과 인수부채

취득일 현재 취득자산과 인수부채의 금액은 다음과 같습니다.

(단위: 천원)	
구분	금액
유형자산-1	114,002
무형자산-1	82,781
무형자산-2(주1)	387,590
재고자산	1,125,725
매출채권 및 기타채권	1,643,082
현금 및 현금성자산	333,784
기타자산	135,520
매입채무 및 기타채무	(114,561)
기타부채	(274,335)
합 계	3,433,588

(주1) 공정가치 차액 관련 금액 및 이연법인세자산(부채)금액은 아래와 같습니다.

(단위: 천원)				
구분	계정	FV차액	이연법인세자산 (부채)	순액
무형자산	고객관계	490,000	(102,410)	387,590

(4) 영업권

(단위: 천원)	
구분	금액
총 이전대가	3,645,997
식별가능순자산 공정가치	(3,433,587)
영업권	212,410

45. 보고기간 후 사건

(1) 연결기업의 (주)휴온스글로벌은 2024년 1월 2일자로 전환사채 투자자로부터 4,600,000천원을 조기상환청구 받아, 원리금 지급일인 2024년 2월 1일에 상환 완료 하였습니다. 동 상환으로 (주)휴온스글로벌이 보유한 전환사채의 잔액은 3,600,000천원입니다.

(2) 연결기업은 보고기간종료일 이후 2024년 1월 12일 크리스탈생명과학(주) 유상증자에 8,000,000천원(800,000주, 액면가 10,000원) 참여하였습니다.

(3) 연결기업은 보고기간종료일 이후 크리스탈생명과학(주) 2023년 차입금 16,000,000천원에 대한 질권설정금액 17,505,200천원을 해지하고, 2024년 2월 29일 크리스탈생명과학(주) 차입금 19,700,000천원에 대한 23,640,000천원의 연대보증 제공으로 변경하였습니다.

(4) 연결기업은 보고기간종료일 이후 2024년 3월 13일 (주)휴온스랩 유상증자에 4,301,151천원(746,080주, 주당 5,765원) 참여하였습니다.

4. 재무제표

4-1. 재무상태표

재무상태표

제 37 기	2023.12.31 현재
제 36 기	2022.12.31 현재
제 35 기	2021.12.31 현재

(단위 : 원)

	제 37 기	제 36 기	제 35 기
자산			
유동자산	50,455,316,232	84,320,977,011	123,928,898,424
현금및현금성자산	32,085,893,858	69,109,619,577	105,627,047,860
유동성금융자산	13,537,550,936	10,408,716,022	9,850,000,000
파생상품금융자산		96,895,048	4,154,552,264
매출채권	2,986,947,880	3,544,029,114	2,240,815,929
기타채권	183,469,845	335,431,845	209,381,381
기타유동자산	1,661,453,713	826,285,405	1,847,100,990
비유동자산	442,620,609,216	440,571,377,263	428,469,224,480
장기성기타채권	470,489,000	228,155,000	463,645,000
비유동성금융자산	10,447,673,003	15,659,482,854	17,765,910,748
종속기업투자	313,489,137,401	305,241,927,177	290,568,635,845
유형자산	72,659,144,395	74,226,251,359	75,241,144,048
투자부동산	41,054,912,385	41,819,254,269	42,286,446,145
무형자산	1,680,752,208	1,283,382,039	1,373,946,854
사용권자산	2,343,349,005	661,435,258	641,590,090

기타비유동자산	177,555,750	1,077,855,750	127,905,750
이연법인세자산	297,596,069	373,633,557	
자산총계	493,075,925,448	524,892,354,274	552,398,122,904
부채			
유동부채	110,362,644,309	156,099,036,980	144,947,830,466
기타채무	1,452,802,923	908,366,934	4,921,251,129
단기차입금	93,900,000,000	102,000,000,000	106,872,000,000
유동성리스부채	530,854,303	249,381,750	231,670,138
유동성전환사채	6,353,858,711	35,405,030,727	
금융보증부채	77,558,384	66,994,521	67,269,452
당기법인세부채	4,352,096,263	1,271,138,320	14,872,238,301
유동성파생상품금융부채	2,212,629,203	14,843,598,447	17,323,165,183
기타유동부채	1,482,844,522	1,354,526,281	660,236,263
비유동부채	14,599,276,200	4,294,059,644	36,849,688,075
리스부채	1,835,261,214	421,428,489	418,223,335
전환사채			32,353,265,921
금융보증부채	28,224,657	69,904,110	114,904,110
기타비유동부채	3,739,871,000	3,714,004,000	2,675,832,000
기타장기종업원급여부채	164,536,769	88,723,045	134,115,737
파생상품금융부채	8,831,382,560		1,153,346,972
부채총계	124,961,920,509	160,393,096,624	181,797,518,541
자본			
자본금	6,310,746,000	6,310,746,000	6,015,144,500
자본잉여금	242,620,426,485	242,472,286,564	242,472,286,564
자본조정	(16,461,626,800)	(16,573,233,708)	(12,209,028,635)
이익잉여금	135,644,459,254	132,289,458,794	134,322,201,934
자본총계	368,114,004,939	364,499,257,650	370,600,604,363
부채와 자본총계	493,075,925,448	524,892,354,274	552,398,122,904

4-2. 포괄손익계산서

포괄손익계산서

제 37 기 2023.01.01 부터 2023.12.31 까지

제 36 기 2022.01.01 부터 2022.12.31 까지

제 35 기 2021.01.01 부터 2021.12.31 까지

(단위 : 원)

	제 37 기	제 36 기	제 35 기
영업수익	39,327,571,587	32,930,961,834	32,194,030,579
영업비용	28,261,669,988	21,840,930,770	23,882,940,228
영업이익	11,065,901,599	11,090,031,064	8,311,090,351

기타수익	9,304,734,932	12,104,716,303	61,513,529,077
기타비용	597,587,691	8,745,165,007	8,025,247,404
금융수익	9,063,557,132	5,569,017,346	12,733,525,511
금융비용	11,400,389,843	13,233,953,899	4,859,791,010
법인세비용차감전순이익(손실)	17,436,216,129	6,784,645,807	69,673,106,525
법인세비용	4,895,159,419	2,609,754,447	17,367,984,969
당기순이익(손실)	12,541,056,710	4,174,891,360	52,305,121,556
기타포괄손익			
총포괄이익(손실)	12,541,056,710	4,174,891,360	52,305,121,556
주당이익			
기본및희석주당이익(손실) (단위 : 원)	1,024	340	4,209

4-3. 자본변동표

자본변동표

제 37 기 2023.01.01 부터 2023.12.31 까지

제 36 기 2022.01.01 부터 2022.12.31 까지

제 35 기 2021.01.01 부터 2021.12.31 까지

(단위 : 원)

	자본				
	자본금	자본잉여금	자본조정	이익잉여금	자본 합계
2021.01.01 (기초자본)	5,732,063,500	242,472,286,564	(11,029,358,621)	86,829,464,178	324,004,455,621
당기순이익(손실)				52,305,121,556	52,305,121,556
연차배당 및 중간배당(주식배당 포함)	283,081,000			(4,812,383,800)	(4,529,302,800)
자기주식 거래로 인한 증감			(1,858,663,175)		(1,858,663,175)
주식보상비용			678,993,161		678,993,161
주식매수선택권					
2021.12.31 (기말자본)	6,015,144,500	242,472,286,564	(12,209,028,635)	134,322,201,934	370,600,604,363
2022.01.01 (기초자본)	6,015,144,500	242,472,286,564	(12,209,028,635)	134,322,201,934	370,600,604,363
당기순이익(손실)				4,174,891,360	4,174,891,360
연차배당 및 중간배당(주식배당 포함)	295,601,500			(6,207,634,500)	(5,912,033,000)
자기주식 거래로 인한 증감			(5,147,706,911)		(5,147,706,911)
주식보상비용			783,501,838		783,501,838
주식매수선택권					
2022.12.31 (기말자본)	6,310,746,000	242,472,286,564	(16,573,233,708)	132,289,458,794	364,499,257,650
2023.01.01 (기초자본)	6,310,746,000	242,472,286,564	(16,573,233,708)	132,289,458,794	364,499,257,650
당기순이익(손실)				12,541,056,710	12,541,056,710
연차배당 및 중간배당(주식배당 포함)				(9,186,056,250)	(9,186,056,250)
자기주식 거래로 인한 증감					
주식보상비용			259,746,829		259,746,829
주식매수선택권		148,139,921	(148,139,921)		

2023.12.31 (기말자본)	6,310,746,000	242,620,426,485	(16,461,626,800)	135,644,459,254	368,114,004,939
-------------------	---------------	-----------------	------------------	-----------------	-----------------

4-4. 현금흐름표
현금흐름표

제 37 기 2023.01.01 부터 2023.12.31 까지

제 36 기 2022.01.01 부터 2022.12.31 까지

제 35 기 2021.01.01 부터 2021.12.31 까지

(단위 : 원)

	제 37 기	제 36 기	제 35 기
영업활동현금흐름	12,611,021,807	(5,957,306,796)	6,353,571,410
당기순이익(손실)	12,541,056,710	4,174,891,360	52,305,121,556
비현금항목 및 운전자본조정	(4,353,056,886)	4,405,414,159	(46,994,288,586)
배당금수취	7,431,542,850	4,282,954,600	4,047,900,310
이자수취	2,682,691,163	1,663,934,546	333,810,709
이자지급	(3,953,048,042)	(2,746,666,504)	(1,402,987,592)
법인세납부	(1,738,163,988)	(17,737,834,957)	(1,935,984,987)
투자활동현금흐름	10,242,997,812	(15,710,174,077)	(50,281,716,862)
단기금융자산의 감소	67,320,000,000	12,040,000,000	7,680,000,000
단기대여금의 감소	462,808,000	854,411,086	287,177,000
당기손익-공정가치측정금융자산의 처 분	4,290,686,373	1,995,937,927	2,998,292,279
상각후원가측정금융자산의 처분	610,000,000		20,000,000,000
보증금의 감소		670,000,000	150,520,800
단기금융자산의 증가	(66,275,000,000)	(13,010,000,000)	(7,650,000,000)
단기대여금의 증가		(500,000,000)	
장기금융자산의 취득	(37,979,707)	(33,880,624)	(19,804,814)
당기손익-공정가치측정금융자산의 취 득	(3,300,000,000)	(1,616,852,500)	(4,605,747,285)
상각후원가측정금융자산의취득	(740,343,984)		(20,000,000,000)
장기대여금및수취채권의 취득	(553,180,000)	(245,000,000)	(268,120,000)
보증금의 증가		(949,950,000)	(193,163,050)
유형자산의 취득	(238,736,000)	(3,526,495,506)	(86,039,117,602)
유형자산의 처분			13,932,363,000
무형자산의 취득	(818,738,826)	(270,820,000)	(168,991,360)
투자부동산의 취득		(12,551,354)	
종속기업투자주식의 취득	(8,947,302,844)	(26,726,871,356)	(28,567,500,000)
종속기업투자주식의 처분	18,470,784,800	15,621,898,250	52,382,374,170
물적분할로 인한 현금유출			(200,000,000)
재무활동현금흐름	(59,876,153,974)	(14,905,526,877)	108,497,879,319

단기차입금의 증가		3,128,000,000	97,872,000,000
임대보증금의 증가		1,730,583,000	2,675,832,000
임대보증금의 감소	(232,281,000)	(434,263,000)	(299,130,000)
유동성장기차입금의 상환			(14,000,000,000)
단기차입금의 상환	(8,100,000,000)	(8,000,000,000)	(21,000,000,000)
리스부채의 감소	(357,316,724)	(270,106,966)	(262,856,706)
배당금지급	(9,186,056,250)	(5,912,033,000)	(4,529,302,800)
자기주식의 취득		(5,147,706,911)	(1,858,663,175)
전환사채의 발행			49,900,000,000
전환사채의 상환	(42,000,500,000)		
현금및현금성자산의 증가(감소)	(37,022,134,355)	(36,573,007,750)	64,569,733,867
기초현금및현금성자산	69,109,619,577	105,627,047,860	41,029,258,717
현금및현금성자산의 환율변동효과	(1,591,364)	55,579,467	28,055,276
기말현금및현금성자산	32,085,893,858	69,109,619,577	105,627,047,860

5. 재무제표 주석

제 37 기 : 2023년 12월 31일 현재

제 36 기 : 2022년 12월 31일 현재

주식회사 휴온스글로벌

1. 회사의 개요

주식회사 휴온스글로벌(이하 "회사")은 의약품 제조 및 판매를 사업목적으로 1965년 7월 30일 광명약품공업사라는 상호로 설립되어 1987년 8월 8일에 광명약품공업 주식회사로 법인 전환되었으며 2003년 3월 6일에 상호를 주식회사 휴온스로 변경하였습니다.

회사는 2016년 5월 1일을 분할기일로 의약품 제조 및 판매사업부문을 인적분할하였으며, 보툴리눔독신, 브랜드 사업, 자회사에 대한 투자 및 업무지원을 목적으로 하는 지주회사로 전환 하였습니다. 분할 후 상호를 주식회사 휴온스에서 주식회사 휴온스글로벌로 변경하였습니다.

또한, 회사는 2021년 4월 1일을 분할기일로 보툴리눔독신 사업부문을 물적분할하여 분할 신설회사인 주식회사 휴온스바이오과마를 설립함에 따라, 보고기간 종료일 현재는 지주회사로서 투자 및 브랜드 사업을 영위하고 있습니다.

회사의 발행주식은 2006년 12월 19일에 한국거래소가 개설하는 코스닥시장에 상장되었으며, 회사의 설립 시 자본금은 450백만원이었으나 수차례의 증자를 거쳐 당기말 현재 자본금은 6,311백만원입니다.

당기말 현재 회사의 주요 주주현황은 다음과 같습니다.

주 주	발행주식수(주)	지분율(%)
윤성태	5,523,823	43.77
윤인상	524,594	4.16
김경아	429,692	3.40
윤연상	345,585	2.74
윤희상	320,506	2.54
자기주식	373,417	2.96
기타	5,103,875	40.43
합 계	12,621,492	100.00

2. 중요한 회계정책 및 재무제표 작성기준

다음은 재무제표 작성에 적용된 중요한 회계정책입니다. 이러한 정책은 별도의 언급이 없다면, 표시된 회계기간에 계속적으로 적용됩니다.

2.1 재무제표 작성 기준

(1) 회계기준의 적용

회사는 주식회사 등의 외부감사에 관한 법률 제5조 1항 1호에서 규정하고 있는 국제회계기준위원회(국제회계기준)의 국제회계기준을 채택하여 정한 회계처리기준인 한국채택국제회계기준에 따라 재무제표를 작성하였습니다.

회사의 재무제표는 기업회계기준서 제1027호 '별도재무제표'에 따른 별도재무제표로서 지배기업, 관계기업의 투자자 또는 공동지배기업의 참여자가 투자자산을 피투자자의 보고된 성과와 순자산에 근거하지 않고 직접적인 지분투자에 근거한 회계처리로 표시한 재무제표입니다.

(2) 측정기준

재무제표는 아래에서 열거하고 있는 재무상태표의 주요 항목을 제외하고는 역사적원가를 기준으로 작성되었습니다.

- 당기손익-공정가치로 측정되는 금융상품
- 기타포괄손익-공정가치로 측정되는 금융상품
- 공정가치로 측정되는 파생상품

(3) 기능통화와 표시통화

회사의 재무제표는 영업활동이 이루어지는 주된 경제환경의 통화인 기능통화로 작성되고 있습니다. 회사의 재무제표는 기능통화 및 표시통화인 원화로 작성하여 보고하고 있습니다.

한국채택국제회계기준은 재무제표 작성 시 중요한 회계추정의 사용을 허용하고 있으며, 회계정책을 적용함에 있어 경영진의 판단을 요구하고 있습니다. 보다 복잡하고 높은 수준의 판단이 필요한 부분이나 중요한 가정 및 추정이 필요한 부분은 주석3에서 설명하고 있습니다.

2.2 회계정책과 공시의 변경

2.2.1 회사가 채택한 제·개정 기준서 및 해석서

회사는 2023년 1월 1일로 개시하는 회계기간부터 다음의 제·개정 기준서 및 해석서를 신규로 적용하였습니다.

(1) 기업회계기준서 제1001호 '재무제표 표시' - '회계정책'의 공시

중요한 회계정책 정보(중요한 회계 정책 정보란, 재무제표에 포함된 다른 정보와 함께 고려되었을 때 재무제표의 주요 이용자의 의사결정에 영향을 미칠 정도의 수준을 의미)를 정의하고 이를 공시하도록 하였습니다. 해당 기준서의 개정이 재무제표에 미치는 중요한 영향은 없습니다.

(2) 기업회계기준서 제1001호 '재무제표 표시' - 행사가격 조정 조건이 있는 금융부채 평가 손익 공시

발행자의 주가 변동에 따라 행사가격이 조정되는 조건이 있는 금융상품의 전부나 일부가 금융부채로 분류되는 경우 그 금융부채의 장부금액과 관련 손익을 공시하도록 하였습니다. 회사가 발행한 해당 금융상품의 정보는 주석 7에 공시하였습니다.

(3) 기업회계기준서 제1008호 '회계정책, 회계추정의 변경 및 오류' - '회계추정'의 정의

회계추정을 정의하고, 회계정책의 변경과 구별하는 방법을 명확히 하였습니다. 해당 기준서의 개정이 재무제표에 미치는 중요한 영향은 없습니다.

(4) 기업회계기준서 제1012호 '법인세' - 단일거래에서 생기는 자산과 부채에 대한 이연법인세

자산 또는 부채가 최초로 인식되는 거래의 최초 인식 예외 요건에 거래시점 동일한 가산할 일시적차이와 차감할 일시적차이를 발생시키지 않는 거래라는 요건을 추가하였습니다. 해당 기준서의 개정이 재무제표에 미치는 중요한 영향은 없습니다.

(5) 기업회계기준서 제1117호 '보험계약' 제정

기업회계기준서 제1117호 '보험계약'은 기업회계기준서 제1104호 '보험계약'을 대체합니다. 보험계약에 따른 모든 현금흐름을 추정하고 보고시점의 가정과 위험을 반영한 할인율을 사용하여 보험부채를 측정하고, 매 회계연도별로 계약자에게 제공한 서비스(보험보장)를 반영하여 수익을 발생주의로 인식하도록 합니다. 또한, 보험사건과 관계없이 보험계약자에게 지급하는 투자요소(해약/만기환급금)는 보험수익에서 제외하며, 보험손익과 투자손익을 구분 표시하여 정보이용자가 손익의 원천을 확인할 수 있도록 하였습니다. 해당 기준서의 제정이 재무제표에 미치는 중요한 영향은 없습니다.

(6) 기업회계기준서 제1012호 '법인세' - '국제조세개혁 - 필라2 모범규칙'

개정 기준은 다국적기업의 국제조세를 개혁하는 필라2 모범규칙을 반영하는 법률의 시행으로 생기는 이연법인세 회계처리를 일시적으로 완화하고 이와 관련된 당기법인세 효과 등에 대한 공시를 요구하고 있습니다. 해당 기준서의 제정이 재무제표에 미치는 중요한 영향은 없습니다.

2.2.2 회사가 적용하지 않은 제·개정 기준서 및 해석서

제정 또는 공표되었으나 시행일이 도래하지 않아 적용하지 아니한 제·개정 기준서 및 해석서는 다음과 같습니다.

(1) 기업회계기준서 제1001호 '재무제표 표시' 개정 - 부채의 유동/비유동 분류, 약정사항이 있는 비유동부채

부채는 보고기간말 현재 존재하는 실질적인 권리에 따라 유동 또는 비유동으로 분류되며, 부채의 결제를 연기할 수 있는 권리의 행사가능성이나 경영진의 기대는 고려하지 않습니다. 또한, 부채의 결제에 자기지분상품의 이전도 포함되나, 복합금융상품에서 자기지분상품으로 결제하는 옵션이 지분상품의 정의를 충족하여 부채와 분리하여 인식된 경우는 제외됩니다. 또한, 기업이 보고기간말 후에 준수해야하는 약정은 해당 부채의 분류에 영향을 미치지 않으며, 보고기간 이후 12개월 이내 약정사항을 준수해야하는 부채가 비유동부채로 분류된 경우 보고기간 이후 12개월 이내 부채가 상환될 수 있는 위험에 관한 정보를 공시해야 합니다. 동 개정사항은 2024년 1월 1일 이후 시작하는 회계연도부터 적용되며, 조기적용이 허용됩니다. 회사는 동 개정으로 인한 재무제표의 영향을 검토 중에 있습니다.

(2) 기업회계기준서 제1007호 '현금흐름표', 기업회계기준서 제1107호 '금융상품: 공시' 개정 - 공급자금융약정에 대한 정보 공시

공급자금융약정을 적용하는 경우, 재무제표이용자가 공급자금융약정이 기업의 부채와 현금흐름 그리고 유동성위험익스포저에 미치는 영향을 평가할 수 있도록 공급자금융약정에 대한 정보를 공시해야 합니다. 동 개정사항은 2024년 1월 1일 이후 시작하는 회계연도부터 적용되며, 조기적용이 허용됩니다. 회사는 동 개정으로 인한 재무제표의 영향을 검토 중에 있습니다.

(3) 기업회계기준서 제1116호 '리스' 개정 - 판매후리스에서 생기는 리스부채

판매후리스에서 생기는 리스부채를 후속적으로 측정할 때 판매자-리스이용자가 보유하는 사용권 관련 손익을 인식하지 않는 방식으로 리스료나 수정리스료를 산정합니다. 동 개정사항은 2024년 1월 1일 이후 시작하는 회계연도부터 적용되며, 조기적용이 허용됩니다. 회사는 동 개정으로 인한 재무제표의 영향을 검토 중에 있습니다.

(4) 기업회계기준서 제1001호 '재무제표 표시' 개정 - '가상자산 공시'

가상자산을 보유하는 경우, 가상자산을 고객을 대신하여 보유하는 경우, 가상자산을 발행한 경우의 추가 공시사항을 규정하고 있습니다. 동 개정사항은 2024년 1월 1일 이후 시작하는 회계연도부터 적용되며, 조기적용이 허용됩니다. 당 기준서의 제정이 재무제표에 미치는 중요한 영향은 없습니다.

(5) 기업회계기준서 제1021호 '환율변동효과'와 기업회계기준서 제1101호 '한국채택국제회계기준의 최초채택' 개정 - 교환가능성 결여

통화의 교환가능성을 평가하고 다른 통화와 교환이 가능하지 않다면 현물환율을 추정하며 관련 정보를 공시하도록 하고 있습니다. 동 개정사항은 2025년 1월 1일 이후시작하는 회계연도부터 적용되며, 조기적용이 허용됩니다. 해당 기준서의 개정이 재무제표에 미치는 중요한 영향은 없습니다.

2.3 종속기업 및 지분법피투자기업 지분

회사의 재무제표는 기업회계기준서 제1027호에 따른 별도재무제표입니다. 회사는 종속기업 및 관계기업 투자자산에 대해서 기업회계기준서 제1027호에 따른 원가법을 선택하여 회계 처리하고 있습니다. 한편, 종속기업 및 관계기업으로부터 수취하는 배당금은 배당을 받을 권리가 확정되는 시점에 당기손익으로 인식하고 있습니다.

2.4 현금및현금성자산

회사는 취득일로부터 만기일이 3개월 이내인 투자자산을 현금및현금성자산으로 분류하고 있습니다. 지분상품은 현금성자산에서 제외되나, 상환일이 정해져 있고 취득일로부터 상환일까지의 기간이 단기인 우선주와 같이 실질적인 현금성자산인 경우에는 현금성자산에 포함됩니다.

2.5 비파생금융자산

① 인식 및 최초 측정

매출채권과 발행 채무증권은 발행되는 시점에 최초로 인식합니다. 다른 금융상품과 금융부채는 회사가 금융상품의 계약당사자가 되는 때에만 인식됩니다.

유의적인 금융요소를 포함하지 않는 매출채권을 제외하고는, 최초 인식시점에 금융자산이나 금융부채를 공정가치로 측정하며, 당기손익-공정가치 측정 금융자산 또는 당기손익-공정가치 측정 금융부채가 아닌 경우에 해당 금융자산의 취득이나 해당 금융부채의 발행과 직접 관련되는 거래원가는 공정가치에 가감합니다. 유의적인 금융요소를 포함하지 않는 매출채권은 최초에 거래가격으로 측정합니다.

② 분류 및 후속측정

1) 금융자산

최초 인식시점에 금융자산은 상각후원가, 기타포괄손익-공정가치 채무상품, 기타포괄손익-공정가치 지분상품 또는 당기손익-공정가치 채무상품 또는 당기손익-공정가치 지분상품으로 측정되도록 분류합니다.

금융자산은 회사가 금융자산을 관리하는 사업모형을 변경하지 않는 한 최초 인식 후에 재분류되지 않으며, 이 경우 영향받는 모든 금융자산은 사업모형의 변경 이후 첫 번째 보고기간의 첫 번째 날에 재분류됩니다.

금융자산이 다음 두 가지 조건을 모두 만족하고, 당기손익-공정가치 측정항목으로 지정되지 않은 경우에 상각후원가로 측정합니다.

- 계약상 현금흐름을 수취하기 위해 보유하는 것이 목적인 사업모형 하에서 보유합니다.
- 금융자산의 계약 조건에 따라 특정일에 원금과 원금잔액에 대한 이자 지급만으로 구성되어 있는 현금흐름이 발생합니다.

채무상품이 다음 두 가지 조건을 충족하고 당기손익-공정가치 측정항목으로 지정되지 않은 경우에 기타포괄손익-공정가치로 측정합니다.

- 계약상 현금흐름의 수취와 금융자산의 매도 둘 다를 통해 목적을 이루는 사업모형 하에서 금융자산을 보유합니다.
- 금융자산의 계약 조건에 따라 특정일에 원리금 지급만으로 구성되어 있는 현금흐름이 발생합니다.

단기매매를 위해 보유하는 것이 아닌 지분상품의 최초 인식 시에 회사는 투자자산의 공정가치의 후속적인 변동을 기타포괄손익으로 표시하도록 선택할 수 있습니다. 다만 한번 선택하면 이를 취소할 수 없습니다. 이러한 선택은 투자자산 별로 이루어집니다.

상기에서 설명된 상각후원가나 기타포괄손익-공정가치로 측정되지 않는 모든 금융자산은 당기손익-공정가치로 측정됩니다. 이러한 금융자산은 모든 파생금융상품을 포함합니다. 최초 인식시점에 회사는 상각후원가나 기타포괄손익-당기손익으로 측정되는 금융자산을 당기손익-공정가치 측정항목으로 지정한다면 회계불일치를 제거하거나 유의적으로 줄이는 경우에는 해당 금융자산을 당기손익-공정가치 측정항목으로 지정할 수 있습니다. 다만 한번 지정하면 이를 취소할 수 없습니다.

2) 금융자산: 사업모형

회사는 사업이 관리되는 방식과 경영진에게 정보가 제공되는 방식을 가장 잘 반영하기 때문에 금융자산의 포트폴리오 수준에서 보유되는 사업모형의 목적을 평가합니다. 그러한 정보는 다음을 고려합니다.

- 포트폴리오에 대해 명시된 회계정책과 목적 및 실제 이러한 정책의 운영. 여기에는 계약상 이자수익의 획득, 특정 이자수익률 수준의 유지, 금융자산을 조달하는 부채의 듀레이션과 해당 금융자산의 듀레이션의 일치 및 자산의 매도를 통한 기대현금흐름의 유출 또는 실현하는 것에 중점을 둔 경영진의 전략을 포함함
 - 사업모형에서 보유하는 금융자산의 성과를 평가하고, 그 평가내용을 주요 경영진에게 보고하는 방식
 - 사업모형(그리고 사업모형에서 보유하는 금융자산)의 성과에 영향을 미치는 위험과 그 위험을 관리하는 방식
 - 경영진에 대한 보상방식(예: 관리하는 자산의 공정가치에 기초하여 보상하는지 아니면 수취하는 계약상 현금흐름에 기초하여 보상하는지)
 - 과거기간 금융자산의 매도의 빈도, 금액, 시기, 이유, 미래의 매도활동에 대한 예상
- 이러한 목적을 위해 제거요건을 충족하지 않는 거래에서 제3자에게 금융자산을 이전하는 거래는 매도로 간주되지 않습니다.

단기매매의 정의를 충족하거나 포트폴리오의 성과가 공정가치 기준으로 평가되는 금융자산

포트폴리오는 당기손익-공정가치로 측정됩니다.

3) 금융자산: 계약상 현금흐름이 원금과 이자로만 이루어져 있는지에 대한 평가
 원금은 금융자산의 최초 인식시점의 공정가치로 정의됩니다. 이자는 화폐의 시간가치에 대한 대가, 특정기간에 원금 잔액과 관련된 신용위험에 대한 대가, 그밖에 기본적인 대여위험과 원가에 대한 대가(예: 유동성위험과 운영 원가)뿐만 아니라 이윤으로 구성됩니다.

계약상 현금흐름이 원금과 이자에 대한 지급만으로 이루어져 있는지를 평가할 때, 회사는 해당 상품의 계약조건을 고려합니다. 금융자산이 계약상 현금흐름의 시기나 금액을 변경시키는 계약조건을 포함하고 있다면, 그 계약조건 때문에 해당 금융상품의 존속기간에 걸쳐 생길 수 있는 계약상 현금흐름이 원리금 지급만으로 구성되는지를 판단해야 합니다.

이를 평가할 때 회사는 다음을 고려합니다.

- 현금흐름의 금액이나 시기를 변경시키는 조건부 상황
- 변동 이자율 특성을 포함하여 계약상 액면 이자율을 조정하는 조항
- 중도상환특성과 만기연장특성
- 특정 자산으로부터 발생하는 현금흐름에 대한 회사의 청구권을 제한하는 계약조건(예: 비소구특징)

중도상환금액이 실질적으로 미상환된 원금과 잔여원금에 대한 이자를 나타내고, 계약의 조기청산에 대한 합리적인 보상을 포함하고 있다면, 조기상환특성은 특정일에 원금과 이자를 지급하는 조건과 일치합니다.

또한, 계약상 액면금액을 유의적으로 할인하거나 할증하여 취득한 금융자산에 대해서, 중도상환금액이 실질적으로 계약상 액면금액과 계약상 이자 발생액을 나타내며, 중도상환특성이 금융자산의 최초 인식시점에 해당 특성의 공정가치가 경미한 경우에는 이러한 조건을 충족한다고 판단합니다.

4) 금융자산 : 후속측정과 손익

당기손익-공정가치로 측정하는 금융자산	이러한 자산은 후속적으로 공정가치로 평가합니다. 이자 혹은 배당금 수익을 포함한 순손익은 당기손익으로 인식합니다.
상각후원가로 측정하는 금융자산	이러한 자산은 후속적으로 유효이자율법을 사용하여 상각후원가로 측정합니다. 상각후원가는 손상차손에 의해 감소됩니다. 이자수익, 외화환산손익 및 손상차손은 당기손익으로 인식합니다. 제거에서 발생하는 손익은 당기손익으로 인식합니다.
기타포괄손익-공정가치로 측정하는 채무상품	이러한 자산은 후속적으로 공정가치로 측정합니다. 이자수익은 유효이자율법을 사용하여 계산되고, 외화환산손익과 손상차손은 당기손익으로 인식합니다. 기타손익은 기타포괄손익으로 인식합니다. 제거시의 손익은 기타포괄손익누계액에서 당기손익으로 재분류합니다.
기타포괄손익-공정가치로 측정하는 지분상품	이러한 자산은 후속적으로 공정가치로 측정합니다. 배당금은 명확하게 투자원가의 회수를 나타내지 않는다면 당기손익으로 인식합니다. 다른 순손익은 기타포괄손익으로 인식하고, 당기손익으로 절대 재분류하지 않습니다.

③ 제거

회사는 금융자산의 현금흐름에 대한 계약상 권리가 소멸한 경우, 금융자산의 현금흐름을 수취할 계약상 권리를 양도하고 이전된 금융자산의 소유에 따른 위험과 보상의 대부분을 실질

적으로 이전한 경우, 또는 회사가 소유에 따른 위험과 보상의 대부분을보유 또는 이전하지 아니하고 금융자산을 통제하고 있지 않은 경우에 금융자산을 제거합니다.

회사가 재무제표에 인식된 자산을 이전하는 거래를 하였지만, 이전되는 자산의 소유에 따른 대부분의 위험과 보상을 보유하고 있는 경우에는 이전된 자산을 제거하지 않습니다.

④ 이자율지표 개혁

이자율지표 개혁의 결과로 상각후원가로 측정하는 금융자산이나 금융부채의 계약상 현금흐름 산정 기준이 변경되는 경우 회사는 이자율지표 개혁에서 요구되는 변경을 반영하기 위하여 금융자산이나 금융부채의 유효이자율을 조정합니다. 다음의 두 가지 조건을 모두 충족하는 경우에만 이자율지표 개혁에서 요구된 계약상 현금흐름 산정기준의 변경입니다.

- 이자율지표 개혁의 직접적인 결과로 변경이 필요함.
- 계약상 현금흐름을 산정하는 새로운 기준은 이전 기준(즉, 변경 직전 기준)과 경제적으로 동등함.

이자율지표 개혁에서 요구된 계약상 현금흐름 산정 기준의 변경에 추가하여 금융자산이나 금융부채의 변경이 이루어진 경우 회사는 먼저 이자율지표 개혁에서 요구되는 변경을 반영하기 위하여 금융자산이나 금융부채의 유효이자율을 조정합니다. 그 다음 추가 변경에 대해서는 기존의 회계정책을 적용하여 처리합니다.

⑤ 상계

회사는 회사가 인식한 자산과 부채에 대해 법적으로 집행가능한 상계권리를 갖고 있고, 차액으로 결제하거나, 자산을 실현하는 동시에 부채를 결제할 의도가 있는 경우에만 금융자산과 금융부채를 상계하고 재무상태표에 순액으로 표시합니다.

2.6 금융자산의 손상

① 금융상품

회사는 다음의 자산의 기대신용손실에 대해 손실충당금을 인식합니다.

- 상각후원가로 측정하는 금융자산 : 회사는 12개월 기대신용손실로 측정되는 다음의 금융자산을 제외하고는 전체기간 기대신용손실에 해당하는 금액으로 손실충당금을 측정합니다.
- 보고기간말에 신용 위험이 낮다고 결정된 채무증권
- 최초 인식 이후 신용위험(즉, 금융자산의 기대존속기간동안에 걸쳐 발생할 채무불이행 위험)이 유의적으로 증가하지 않은 기타 채무증권과 은행예금

매출채권에 대한 손실충당금은 항상 전체기간 기대신용손실에 해당하는 금액으로 측정됩니다.

금융자산의 신용위험이 최초 인식 이후 유의적으로 증가했는지를 판단할 때와 기대신용손실을 추정할 때, 회사는 과도한 원가나 노력 없이 이용할 수 있고 합리적이고 뒷받침될 수 있는 정보를 고려합니다. 여기에는 미래지향적인 정보를 포함하여 회사의 과거 경험과 알려진 신용평가에 근거한 질적, 양적인 정보 및 분석이 포함됩니다.

회사는 금융자산의 신용위험은 연체일수가 30일을 초과하는 경우에 유의적으로 증가한다고 가정합니다.

회사는 다음과 같은 경우 금융자산에 채무불이행이 발생했다고 고려합니다.

- 채무자가 회사가 소구활동을 하지 않으면, 회사에게 신용의무를 완전하게 이행하지 않을 것 같은 경우

전체기간 기대신용손실은 금융상품의 기대존속기간에 발생할 수 있는 모든 채무불이행 사건에 따른 기대신용손실입니다.

12개월 기대신용손실은 보고기간말 이후 12개월 이내(또는 금융상품의 기대존속기간이 12개월 보다 적은 경우 더 짧은 기간)에 발생 가능한 금융상품의 채무불이행 사건으로 인한 기대신용손실을 나타내는 전체기간 기대신용손실의 일부입니다.

기대신용손실을 측정할 때 고려하는 가장 긴 기간은 회사가 신용위험에 노출되는 최장 계약기간입니다.

② 기대신용손실의 측정

기대신용손실은 신용손실의 확률가중추정치입니다. 신용손실은 모든 현금부족액(즉, 계약에 따라 지급받기로 한 모든 계약상 현금흐름과 수취할 것으로 예상하는 모든 계약상 현금흐름의 차이)의 현재가치로 측정됩니다. 기대신용손실은 해당 금융자산의 유효이자율로 할인됩니다.

③ 신용이 손상된 금융자산

매 보고기간말에, 회사는 상각후원가로 측정되는 금융자산과 기타포괄손익-공정가치로 측정되는 채무증권의 신용이 손상되었는지 평가합니다. 금융자산의 추정미래현금흐름에 악영향을 미치는 하나 이상의 사건이 발생한 경우에 해당 금융자산은 신용이 손상된 것입니다.

금융자산의 신용이 손상된 증거는 다음과 같은 관측 가능한 정보를 포함합니다.

- 발행자나 차입자의 유의적인 재무적 어려움
- 채무불이행이나 연체와 같은 계약 위반
- 차입자의 재무적 어려움에 관련된 경제적이나 계약상 이유로 당초 차입조건의 불가피한 완화
- 차입자의 파산가능성이 높아지거나 그 밖의 재무구조조정 가능성이 높아짐
- 재무적 어려움으로 인해 해당 금융자산에 대한 활성시장 소멸

④ 채무상태표 상 신용손실충당금의 표시

상각후원가로 측정하는 금융자산에 대한 손실충당금은 해당 자산의 장부금액에서 차감합니다. 기타포괄손익-공정가치로 측정하는 채무상품에 대해서는 손실충당금은 당기손익에 포함하고 기타포괄손익에 인식합니다.

⑤ 제각

금융자산의 계약상 현금흐름 전체 또는 일부의 회수에 대한 합리적인 기대가 없는 경우 해당 자산을 제거합니다. 회사는 회수에 대한 합리적인 기대가 있는지를 평가하여 제각의 시기와 금액을 개별적으로 평가합니다. 회사는 제각한 금액이 유의적으로 회수할 것이라는 기대를 갖고 있지 않습니다. 그러나 제각된 금융자산은 회사의 만기가된 금액의 회수 절차에 따라 회수활동의 대상이 될 수 있습니다.

2.7 유형자산

유형자산은 최초에 원가로 측정하여 인식하고 있습니다. 유형자산의 원가에는 경영진이 의도하는 방식으로 자산을 가동하는데 필요한 장소와 상태에 이르게 하는데 직접 관련되는 원가 및 자산을 해체, 제거하거나 부지를 복구하는데 소요될 것으로 추정되는 원가가 포함됩니다.

유형자산은 최초 인식 후에 원가에서 감가상각누계액과 손상차손누계액을 차감한 금액을 장부금액으로 하고 있습니다.

유형자산 중 토지는 감가상각을 하지 않으며, 그 외 유형자산은 자산의 취득원가에서 잔존가치를 차감한 금액에 대하여 아래에 제시된 내용연수에 걸쳐 해당 자산에 내재되어 있는 미래 경제적 효익의 예상 소비 형태를 가장 잘 반영한 정액법으로 감가상각하고 있습니다.

유형자산을 구성하는 일부의 원가가 당해 유형자산의 전체 원가와 비교하여 유의적이라면, 해당 유형자산을 감가상각할 때, 그 부분은 별도로 구분하여 감가상각하고 있습니다.

유형자산의 제거로 인하여 발생하는 손익은 순매각금액과 장부금액의 차이로 결정되고 그 차액은 당기손익으로 인식하고 있습니다.

당기 및 전기의 추정 내용연수는 다음과 같습니다.

구 분	구 분
건 물	40년
구 축 물	5 ~ 20년
기계장치/시설장치	5 ~ 10년
차량운반구	5년
공구와기구/시험연구기기	3 ~ 5년
비 품	5년

회사는 매 보고기간말에 자산의 잔존가치와 내용연수 및 감가상각방법을 재검토하고 재검토 결과 이를 변경하는 것이 적절하다고 판단되는 경우 회계추정의 변경으로 처리하고 있습니다.

후속지출은 해당 지출과 관련된 미래 경제적 효익이 회사로 유입될 가능성이 높은 경우에만 자본화하고 있습니다.

2.8 무형자산

무형자산은 최초 인식할 때 원가로 측정하며, 최초 인식 후에 원가에서 상각누계액과 손상차손누계액을 차감한 금액을 장부금액으로 인식하고 있습니다.

무형자산은 사용 가능한 시점부터 잔존가치를 영("0")으로 하여 아래의 내용연수 동안 정액법으로 상각하고 있습니다. 다만, 일부 무형자산에 대해서는 이를 이용할 수 있을 것으로 기대되는 기간이 예측가능하지 않아 당해 무형자산의 내용연수가 비한정인 것으로 평가하고 상각하지 아니하고 있습니다.

구 분	구 분
산업재산권	5년

소프트웨어	5년
시설이용권	5년, 비한정내용연수
기타무형자산	5년

내용연수가 유한한 무형자산의 상각기간과 상각방법은 매 보고기간말에 재검토하고 내용연수가 비한정인 무형자산에 대해서는 그 자산의 내용연수가 비한정이라는 평가가 계속하여 정당한지를 매 보고기간말에 재검토하며, 이를 변경하는 것이 적절하다고 판단되는 경우 회계추정의 변경으로 처리하고 있습니다.

① 연구 및 개발

연구 또는 내부프로젝트의 연구단계에 대한 지출은 발생시점에 비용으로 인식하고 있습니다. 개발단계의 지출은 자산을 완성할 수 있는 기술적 실현가능성, 자산을 완성하여 사용하거나 판매하려는 기업의 의도와 능력 및 필요한 자원의 입수가능성, 무형자산의 미래 경제적 효익을 모두 제시할 수 있고, 관련 지출을 신뢰성 있게 측정할 수 있는 경우에 무형자산으로 인식하고 있으며, 기타 개발관련 지출은 발생시점에 비용으로 인식하고 있습니다.

② 후속지출

후속지출은 관련되는 특정자산에 속하는 미래의 경제적 효익이 증가하는 경우에 한하여 자본화하며, 내부적으로 창출한 영업권 및 상표명 등을 포함한 다른 지출은 발생 즉시 비용화하고 있습니다.

2.9 차입원가

적격자산의 취득, 건설 또는 제조와 직접 관련된 차입원가는 당해 자산 원가의 일부로 자본화하고 있으며, 기타차입원가는 발생기간에 비용으로 인식하고 있습니다. 적격자산이란 의도된 용도로 사용하거나 판매가능한 상태가 될 때까지 상당한 기간을 필요로 하는 자산을 말하며, 금융자산과 단기간 내에 제조되거나 다른 방법으로 생산되는 재고자산은 적격자산에 해당되지 아니하며, 취득시점에 의도된 용도로 사용할 수 있거나 판매가능한 상태에 있는 자산인 경우에도 적격자산에 해당되지 아니합니다.

적격자산을 취득하기 위한 목적으로 특정하여 차입한 자금에 한하여, 보고기간 동안 그 차입금으로부터 실제 발생한 차입원가에서 당해 차입금의 일시적 운용에서 생긴 투자수익을 차감한 금액을 자본화가능차입원가로 결정하며, 일반적인 목적으로 자금을 차입하고 이를 적격자산의 취득을 위해 사용하는 경우에 한하여 당해 자산 관련 지출액에 자본화이자율을 적용하는 방식으로 자본화가능차입원가를 결정하고 있습니다. 자본화이자율은 보고기간동안 차입한 자금(적격자산을 취득하기 위해 특정 목적으로 차입한 자금 제외)으로부터 발생한 차입원가를 가중평균하여 산정하고 있습니다. 보고기간 동안 자본화한 차입원가는 당해 기간 동안 실제 발생한 차입원가를 초과할 수 없습니다.

2.10 정부보조금

정부보조금은 회사가 정부보조금에 부수되는 조건을 준수하고 그 보조금을 수취하는것에 대해 합리적인 확신이 있을 경우에만 인식하고 있습니다.

회사는 비유동자산을 취득 또는 건설하는데 사용해야 한다는 기본조건이 부과된 정부보조금을 수령하고 있으며, 해당 자산의 장부금액을 계산할 때, 정부보조금을 차감하고 감가상각자산의 내용연수에 걸쳐 당기손익으로 인식하고 있습니다.

회사는 정부보조금을 정부보조금으로 보전하려 하는 관련원가가 비용으로 인식되는 기간에 걸쳐 포괄손익계산서에서 기타수익으로 표시하여 당기손익으로 인식하고 있습니다.

이미 발생한 비용이나 손실에 대해 보전하려는 정부보조금은 정부보조금을 수취할 권리가 발생하는 기간에 기타수익으로 인식하고 있습니다. 이 경우에 정부보조금은 수취채권이 되었을 때 인식됩니다.

2.11 투자부동산

임대수익이나 시세차익 또는 두 가지 모두를 얻기 위하여 보유하고 있는 부동산은 투자부동산으로 분류하고 있습니다. 투자부동산은 취득 시 발생한 거래원가를 포함하여 최초 인식시점에 원가로 측정하며, 최초 인식 후에 원가에서 감가상각누계액과 손상차손누계액을 차감한 금액을 장부금액으로 표시하고 있습니다.

후속원가는 자산으로부터 발생하는 미래 경제적 효익이 유입될 가능성이 높으며, 그 원가를 신뢰성 있게 측정할 수 있는 경우에 한하여 자산의 장부금액에 포함하거나 적절한 경우 별도의 자산으로 인식하고 있으며, 후속지출에 의해 대체된 부분의 장부금액은 제거하고 있습니다. 한편, 일상적인 수선·유지와 관련하여 발생하는 원가는 발생시점에 당기손익으로 인식하고 있습니다.

투자부동산 중 토지에 대해서는 감가상각을 하지 않으며, 건물은 경제적 내용연수에 따라 40년을 적용하여 정액법으로 상각하고 있습니다.

투자부동산의 감가상각방법, 잔존가치 및 내용연수는 매 보고기간말에 재검토하고 이를 변경하는 것이 적절하다고 판단되는 경우 회계추정의 변경으로 회계처리하고 있습니다.

2.12 비금융자산의 손상

고객과의 계약에서 생기는 수익에 따라 인식하는 계약자산과 계약을 체결하거나 이행하기 위해 든 원가에서 생기는 자산, 재고자산, 이연법인세자산을 제외한 모든 비금융자산에 대해서는 매 보고기간말마다 자산손상을 시사하는 징후가 있는지를 검토하며, 만약 그러한 징후가 있다면 당해 자산의 회수가능액을 추정하고 있습니다. 단, 사업결합으로 취득한 영업권 및 내용연수가 비한정인 무형자산, 아직 사용할 수 없는 무형자산에 대해서는 자산손상을 시사하는 징후와 관계없이 매년 회수가능액과 장부금액을 비교하여 손상검사를 하고 있습니다.

회수가능액은 개별 자산별로, 또는 개별 자산의 회수가능액을 추정할 수 없다면 그 자산이 속하는 현금창출단위 별로 회수가능액을 추정하고 있습니다. 회수가능액은 사용가치와 순공정가치 중 큰 금액으로 결정하고 있습니다. 사용가치는 자산이나 현금창출단위에서 창출될 것으로 기대되는 미래현금흐름을 화폐의 시간가치 및 미래현금흐름을 추정할 때 조정되지 아니한 자산의 특유위험에 대한 현행 시장의 평가를 반영한 적절한 할인율로 할인하여 추정합니다.

자산이나 현금창출단위의 회수가능액이 장부금액에 미달하는 경우 자산의 장부금액을 감소시키며 즉시 당기손익으로 인식하고 있습니다.

사업결합으로 취득한 영업권은 사업결합으로 인한 시너지효과의 혜택을 받게 될 것으로 기대되는 각 현금창출단위에 배분합니다. 현금창출단위에 대한 손상차손은 현금창출단위에 배분된 영업권의 장부금액을 우선 감소시키고, 그 다음 현금창출단위에 속하는 다른 자산 각각의 장부금액에 비례하여 자산의 장부금액을 감소시키고 있습니다. 영업권에 대해 인식한 손상차손은 후속기간에 환입할 수 없습니다. 매 보고기간말에 영업권을 제외한 자산에 대해 과거기간에 인식한 손상차손이 더 이상 존재하지 않거나 감소된 것을 시사하는 징후가 있는지를 검토하고 직전 손상차손의 인식시점 이후 회수가능액을 결정하는 데 사용된 추정치에 변화가 있는 경우에만 환입합니다. 손상차손환입으로 증가된 장부금액은 과거에 손상차손을 인식하기 전 장부금액의 감가상각 또는 상각 후 잔액을 초과할 수 없습니다.

2.13 리스

계약에서 대가와 교환하여, 식별되는 자산의 사용 통제권을 일정기간 이전하게 한다면 그 계약은 리스이거나 리스를 포함합니다.

① 리스이용자

리스요소를 포함하는 계약의 개시일이나 변경유효일에 회사는 계약대가를 상대적 개별 가격에 기초하여 각 리스요소에 배분합니다. 다만, 회사는 건물, 차량, 비품 리스에 대하여 비리스요소를 분리하지 않는 실무적 간편법을 적용하여 리스요소와 관련된 비리스요소를 하나의 리스요소로 회계처리합니다.

회사는 리스개시일에 사용권자산과 리스부채를 인식합니다. 사용권자산은 최초에 원가로 측정하며, 해당 원가는 리스부채의 최초 측정금액, 리스개시일이나 그 전에 지급한 리스료(받은 리스 인센티브 차감), 리스개설직접원가, 기초자산을 해체 및 제거하거나 기초자산이나

기초자산이 위치한 부지를 복구할 때 리스이용자가 부담하는 원가의 추정치로 구성됩니다.

사용권자산은 후속적으로 리스개시일부터 리스기간 종료일까지 정액법으로 감가상각합니다. 다만, 리스기간 종료일에 사용권자산의 소유권이 이전되거나 사용권자산의 원가에 매수선택권의 행사가격이 반영된 경우에는 유형자산의 감가상각과 동일한방식에 기초하여 기초자산의 내용연수 종료일까지 사용권자산을 감가상각합니다. 또한 사용권자산은 손상차손으로 인하여 감소하거나 리스부채의 재측정으로 인하여 조정될 수 있습니다.

리스부채는 리스개시일 현재 지급되지 않은 리스료의 현재가치로 최초 측정합니다. 리스료는 리스의 내재이자율로 할인하되, 내재이자율을 쉽게 산정할 수 없는 경우에는 회사의 증분차입이자율로 할인합니다. 일반적으로 회사는 증분차입이자율을 할인율로 사용합니다.

회사는 다양한 외부 재무 정보에서 얻은 이자율에서 리스의 조건과 리스 자산의 특성을 반영하기 위한 조정을 하고 증분차입이자율을 산정합니다.

리스부채 측정에 포함되는 리스료는 다음 항목으로 구성됩니다.

- 고정 리스료(실질적인 고정리스료 포함)
- 지수나 요율(이율)에 따라 달라지는 변동리스료. 최초에는 리스개시일의 지수나 요율(이율)을 사용하여 측정함
- 잔존가치보증에 따라 지급할 것으로 예상되는 금액
- 매수선택권을 행사할 것이 상당히 확실한 경우 매수선택권의 행사가격, 연장선택권을 행사할 것이 상당히 확실한 경우 연장기간의 리스료, 리스기간이 종료선택권 행사를 반영하는 경우에 리스를 종료하기 위하여 부담하는 금액

리스부채는 유효이자율법에 따라 상각합니다. 리스부채는 지수나 요율(이율)의 변동으로 미래 리스료가 변동되거나 잔존가치 보증에 따라 지급할 것으로 예상되는 금액이 변동되거나 매수, 연장, 종료 선택권을 행사할지에 대한 평가가 변동되거나 실질적인 고정리스료가 수정되는 경우에 재측정됩니다.

리스부채를 재측정할 때 관련되는 사용권자산을 조정하고, 사용권자산의 장부금액이영("0")으로 줄어드는 경우에는 재측정 금액을 당기손익으로 인식합니다.

2021년 1월 1일부터 이자율지표개혁으로 인해 미래 리스료의 산정 기준이 변경되는 경우 회사는 대체 이자율지표의 변경을 반영하는 개정 할인율을 적용한 수정 리스료를 할인하여 리스부채를 재측정합니다.

회사는 사무용품 등을 포함하여 리스기간이 12개월 이내인 단기리스와 소액 기초자산 리스에 대하여 사용권자산과 리스부채를 인식하지 않는 실무적 간편법을 선택하였습니다. 회사는 이러한 리스에 관련된 리스료를 리스기간에 걸쳐 정액법에 따라 비용으로 인식합니다.

② 리스제공자

리스요소를 포함하는 계약의 약정일이나 변경유효일에 회사는 상대적 개별가격에 기초하여 각 리스요소에 계약대가를 배분합니다.

리스제공자로서 회사는 리스약정일에 리스가 금융리스인지 운용리스인지 판단합니다.

각 리스를 분류하기 위하여 회사는 리스가 기초자산의 소유에 따른 위험과 보상의 대부분을 이전하는지를 전반적으로 판단합니다. 기초자산의 소유에 따른 위험과 보상의 대부분을 리스이용자에게 이전하는 경우에는 리스를 금융리스로 분류하고, 그렇지 않은 경우에는 리스를 운용리스로 분류합니다. 이 평가 지표의 하나로 회사는 리스기간이 기초자산의 경제적 내용연수의 상당 부분을 차지하는지 고려합니다.

약정에 리스요소와 비리스요소가 모두 포함된 경우에 회사는 기업회계기준서 제1115호를 적용하여 계약 대가를 배분합니다.

회사는 운용리스로 받는 리스료를 '매출액'의 일부로써 리스기간에 걸쳐 정액 기준에 따라 수익으로 인식합니다.

2.14 비파생금융부채

회사는 계약상 내용의 실질과 금융부채의 정의에 따라 금융부채를 당기손익인식금융부채와 기타금융부채로 분류하고 계약의 당사자가 되는 때에 재무상태표에 인식하고있습니다.

① 당기손익인식금융부채

금융부채는 단기매매항목으로 분류되거나, 파생상품인 경우, 혹은 최초 인식시점에 당기손익인식항목으로 지정되는 경우에 당기손익인식항목으로 분류합니다.

당기손익인식금융부채는 최초인식 후 공정가치로 측정하며, 당기손익인식 지정 금융부채의 신용위험 변동에 따른 공정가치의 변동은 기타포괄손익으로 표시하고, 나머지 공정가치의 변동은 당기손익으로 인식하고 있습니다. 관련하여 회사는 당기손익인식 지정 금융부채로 분류한 사항은 없습니다. 한편, 최초 인식시점에 발행과 관련하여 발생한 거래비용은 발생 즉시 당기손익으로 인식하고 있습니다.

② 기타금융부채

당기손익인식금융부채로 분류되지 않은 비파생금융부채는 기타금융부채로 분류하고 있습니다. 기타금융부채는 최초 인식시 발행과 직접 관련되는 거래원가를 차감한 공정가치로 측정하고 있습니다. 후속적으로 기타금융부채는 유효이자율법을 적용하여 상각후원가로 측정되며, 이자비용은 유효이자율법을 적용하여 인식합니다.

③ 금융부채의 제거

회사는 금융부채의 계약상 의무가 이행, 취소 또는 만료된 경우에만 금융부채를 제거합니다. 회사는 금융부채의 계약조건이 변경되어 현금흐름이 실질적으로 달라진 경우 기존 부채를 제거하고 새로운 계약에 근거하여 새로운 금융부채를 공정가치로 인식합니다.

금융부채의 제거 시에, 장부금액과 지급한 대가(양도한 비현금자산이나 부담한 부채를 포함)의 차액은 당기손익으로 인식합니다.

2.15 금융보증계약

회사가 제공한 금융보증계약은 최초에 공정가치로 인식하고, 이후 다음 중 큰 금액으로 측정합니다.

- (1) 금융상품의 손상규정에 따라 산정한 손실충당금
- (2) 최초 인식금액에서 기업회계기준서 제1115호에 따라 인식한 이익누계액을 차감한 금액

금융보증계약의 공정가치는 유사한 금융상품의 시장가격을 참조하거나, 금융보증이 제공된 차입금과 제공되지 않은 차입금의 이자율을 비교하거나, 향후 금융보증으로 인해 지급해야 할 금액의 현재가치에 근거하여 추정합니다.

관련 부채는 재무상태표에서 '금융보증부채'로 표시되었습니다.

회사는 종속회사에 무상으로 제공한 금융보증계약을 선급비용으로 계상하고 보증기간에 걸쳐 상각하여 인식하고 있습니다.

2.16 종업원급여

① 단기종업원급여

종업원이 관련 근무용역을 제공한 보고기간말부터 12개월 이내에 결제될 단기종업원급여는 근무용역과 교환하여 지급이 예상되는 금액을 근무용역이 제공된 때에 당기손익으로 인식하고 있습니다. 단기종업원급여는 할인하지 않은 금액으로 측정하고 있습니다.

② 기타장기종업원급여

종업원이 관련 근무용역을 제공한 보고기간말부터 12개월 이내에 지급되지 않을 기타장기종업원급여는 당기와 과거기간에 제공한 근무용역의 대가로 획득한 미래의 급여액을 현재가치로 할인하고 있습니다. 재측정에 따른 변동은 발생한 기간에 당기손익으로 인식하고 있습니다.

③ 퇴직급여: 확정기여제도

확정기여제도와 관련하여 일정기간 종업원이 근무용역을 제공하였을 때에는 그 근무용역과 교환하여 확정기여제도에 납부해야 할 기여금에 대하여 자산의 원가에 포함되는 경우를 제

외하고는 당기손익으로 인식하고 있습니다. 납부해야 할 기여금은 이미 납부한 기여금을 차감한 후 부채(미지급비용)로 인식하고 있습니다. 또한, 이미 납부한 기여금이 보고기간말 이전에 제공된 근무용역에 대해 납부하여야 하는 기여금을 초과하는 경우에는 초과 기여금 때문에 미래 지급액이 감소하거나 현금이 환급되는 만큼을 자산(선급비용)으로 인식하고 있습니다.

④ 해고급여

회사는 해고급여 제안을 더 이상 철회할 수 없을 때와 해고급여의 지급을 수반하는 구조조정에 대한 원가를 인식할 때 중 이른 날에 해고급여에 대한 비용을 인식합니다. 해고급여의 지급일이 12개월이 지난 후에 도래하는 경우에는 현재가치로 할인하고 있습니다.

2.17 충당부채

충당부채는 과거사건의 결과로 존재하는 현재의무(법적의무 또는 의제의무)로서, 당해 의무를 이행하기 위하여 경제적효익을 갖는 자원이 유출될 가능성이 높으며 그 의무의 이행에 소요되는 금액을 신뢰성 있게 추정할 수 있는 경우 인식하고 있습니다.

충당부채로 인식하는 금액은 관련된 사건과 상황에 대한 불가피한 위험과 불확실성을 고려하여 현재의무를 보고기간말에 이행하기 위하여 소요되는 지출에 대한 최선의 추정치입니다. 화폐의 시간가치 효과가 중요한 경우 충당부채는 의무를 이행하기 위하여 예상되는 지출액의 현재가치로 평가하고 있습니다.

충당부채를 결제하기 위해 필요한 지출액의 일부 또는 전부를 제3자가 변제할 것이 예상되는 경우 이행한다면 변제를 받을 것이 거의 확실하게 되는 때에 한하여 변제금액을 인식하고 별도의 자산으로 회계처리하고 있습니다.

매 보고기간말마다 충당부채의 잔액을 검토하고, 보고기간말 현재 최선의 추정치를 반영하여 조정하고 있습니다. 의무이행을 위하여 경제적효익이 내재된 자원이 유출될 가능성이 더 이상 높지 아니한 경우에는 관련 충당부채를 환입하고 있습니다.

충당부채는 최초 인식과 관련 있는 지출에만 사용하고 있습니다.

2.18 전환사채

회사가 발행한 전환사채는 보유자의 선택에 의해 자본으로 전환될 수 있는 전환사채로, 발행할 주식수는 보통주의 공정가치에 따라 변동될 수 있습니다. 따라서 전환권을 부채로 분류하고 파생상품으로 회계처리하고 있습니다.

내재파생상품인 전환권은 동일한 파생상품에 대한 시장가격 또는 합리적인 평가모형에 따라 산출된 공정가치를 이용하여 공정가치로 인식하고, 후속기간의 공정가치 변동은 당기손익으로 인식합니다. 사채요소는 최초 인식 시 전체 전환사채의 공정가치에서 전환권의 공정가치를 차감하여 인식하고, 전환으로 인한 소멸 또는 만기까지 유효이자율법을 적용하여 상각후원가로 측정하고 있습니다. 최초 인식 시점의 전환권 공정가치를 별도로 신뢰성 있게 측정할 수 없는 경우, 최초 인식 시의 전환사채의 공정가치와 사채의 공정가치의 차이금액을 전환권의 공정가치로 결정합니다.

회사는 후속기간 중 계약 조건에 따라 전환권 행사로 발행될 주식수가 고정되는 경우 전환권을 계속하여 부채로 인식하는 회계정책을 적용하고 있습니다.

2.19 외화거래

재무제표 작성에 있어서 그 기업의 기능통화 외의 통화(외화)로 이루어진 거래는 거래일의 환율을 적용하여 기록하고 있습니다.

매 보고기간말에 화폐성 외화항목은 보고기간말의 마감환율로 환산하고 있습니다. 공정가치로 측정하는 비화폐성 외화항목은 공정가치가 결정된 날의 환율로 환산하고 역사적원가로 측정하는 비화폐성항목은 거래일의 환율로 환산하고 있습니다.

화폐성항목의 결제시점에 생기는 외환차이와 화폐성항목의 환산으로 인해 발생한 외환차이는 모두 당기손익으로 인식하고 있습니다. 비화폐성항목에서 발생한 손익을 기타포괄손익으로 인식하는 경우에는 그 손익에 포함된 환율변동효과도 기타포괄손익으로 인식하고, 당기손익으로 인식하는 경우에는 환율변동효과도 당기손익으로 인식하고 있습니다.

2.20 납입자본

보통주는 자본으로 분류하며 자본거래와 직접 관련되어 발생하는 증분원가는 세금효과를 반영한 순액으로 자본에서 차감하고 있습니다.

회사가 자기지분상품을 재취득하는 경우에 이러한 지분상품은 자기주식의 과목으로 자본에서 직접 차감하고 있습니다. 자기지분상품을 매입 또는 매도하거나 발행 또는 소각하는 경우의 손익은 당기손익으로 인식하지 않습니다. 회사가 자기주식을 취득하여 보유하는 경우 지급하거나 수취한 대가는 자본에서 직접 인식하고 있습니다.

2.21 주식기준보상

회사는 제공받는 재화나 용역의 대가로 종업원에게 주식이나 주식선택권을 부여하는주식결제형 주식보상거래에 대하여 제공받는 재화나 용역의 공정가치 또는 제공받는재화나 용역의 공정가치를 신뢰성있게 측정할 수 없다면 부여한 지분상품의 공정가치에 기초하여 재화나 용역의 공정가치를 간접 측정하고 그 금액을 가득기간 동안에 종업원급여(당기비용)과 자본으로 인식하고 있습니다. 주식선택권의 가득조건이 용역제공조건 또는 시장조건이 아닌 가득조건인 경우에는 궁극적으로 가득되는 주식선택권의 실제 수량에 기초하여 결정되도록 인식된 종업원비용을 조정하고 있습니다.

2.22 고객과의 계약에서 생기는 수익

당사의 최고영업 의사결정자는 영업성과의 평가시 하나의 영업부문으로 구성 된 재무정보를 이용하고 있습니다.

고객과의 계약에서 생기는 수익과 관련된 회사의 회계정책은 주석 26에 기술되어 있습니다.

2.23 금융수익과 비용

회사의 금융수익과 금융비용은 다음으로 구성되어 있습니다.

- 이자수익
- 이자비용
- 파생상품평가손익
- 당기손익-공정가치로 측정하는 금융자산에 대한 순손익
- 금융자산과 금융부채에 대한 외환손익
- 상각후원가로 측정하는 채무상품에 대한 투자자산에서 발생하는 손상차손(혹은 손상차손 환입)
- 금융보증손익

이자수익 혹은 이자비용은 유효이자율법을 사용하여 인식하였습니다.

유효이자율법은 금융상품의 기대존속기간에 추정되는 미래현금지급액이나 수취액의 현재가치를 금융자산의 총 장부금액이나 금융부채의 상각후원가와 정확하게 일치시키는 이자율입니다.

이자수익이나 이자비용을 계산할 때, 유효이자율은 자산의 총장부금액(해당자산의 신용이 손상되지 않은 경우)이나 부채의 상각후원가에 적용합니다. 그러나, 최초 인식 이후에 후속적으로 신용이 손상된 금융자산에 대해서는 이자수익은 해당 금융자산의 상각후원가에 유효이자율을 적용하여 계산합니다. 만일 해당 자산이 더는 신용이 손상된 것으로 볼 수 없다면 총 장부금액에 유효이자율을 적용하여 이자수익을 계산합니다.

2.24 법인세

법인세비용은 당기법인세와 이연법인세로 구성되어 있으며, 기타포괄손익이나 자본에 직접 인식되는 거래나 사건 또는 사업결합에서 발생하는 세액을 제외하고는 당기손익으로 인식하고 있습니다.

법인세와 관련된 이자와 벌금은 법인세에 해당하는지 판단하고 법인세에 해당한다면기업회계기준서 제1012호 '법인세'를 적용하고 법인세에 해당하지 않는다면 기업회계기준서 제1037호 '충당부채, 우발부채, 우발자산'을 적용하고 있습니다.

① 당기법인세

당기법인세는 당기의 과세소득을 기초로 산정하고 있습니다. 과세소득은 포괄손익계산서상의 법인세비용차감전순이익에서 다른 과세기간에 가산되거나 차감될 손익 및 비과세항목이나 손금불인정항목을 제외하므로 포괄손익계산서상 손익과 차이가 있습니다. 회사의 당기법인세와 관련된 미지급법인세는 제정되었거나 실질적으로 제정된 세율을 사용하여 계산하고 있습니다.

당기법인세자산과 당기법인세부채는 다음의 조건을 모두 충족하는 경우에만 상계를 합니다.

- 인식된 금액에 대한 법적으로 집행 가능한 상계권리를 가지고 있음
- 순액으로 결제하거나, 자산을 실현하는 동시에 부채를 결제할 의도가 있음

② 이연법인세

이연법인세부채와 이연법인세자산을 측정할 때에는 보고기간말에 기업이 관련 자산과 부채의 장부금액을 회수하거나 결제할 것으로 예상되는 방식에 따른 세효과를 반영하고 있습니다. 차감할 일시적차이로 인하여 발생하는 이연법인세자산은 일시적차이가 예측가능한 미래에 소멸할 가능성이 높고, 일시적차이가 사용될 수 있는 기간에 과세소득이 발생할 가능성이 높은 경우에 인식하고 있습니다.

미사용 세무상결손금과 세액공제, 차감할 일시적차이가 사용될 수 있는 미래 과세소득의 발생가능성이 높은 경우 그 범위 안에서 이월된 미사용 세무상결손금과 세액공제, 차감할 일시적차이에 대하여 이연법인세자산을 인식합니다. 미래 과세소득은 관련 가산할 일시적차이의 소멸에 의해 결정됩니다. 가산할 일시적차이가 이연법인세자산을 완전히 인식하기에 충분하지 않다면, 현재 일시적차이들의 소멸과 사업계획을 미래 과세소득에 고려합니다.

이연법인세자산의 장부금액은 매 보고기간말에 검토하고, 이연법인세자산으로 인한 혜택이 사용되기에 충분한 과세소득이 발생할 가능성이 더 이상 높지 않은 경우 이연법인세자산의 장부금액을 감소시키고 있습니다. 감소시킨 금액은 사용되기에 충분한 과세소득이 발생할 가능성이 높아지면 그 범위 내에서 환입합니다.

이연법인세자산과 부채는 보고기간말 제정되었거나 실질적으로 제정된 세법에 근거하여 당해 자산이 실현되거나 부채가 지급될 보고기간에 적용될 것으로 기대되는 세율을 사용하여 측정하고 있습니다. 이연법인세자산과 이연법인세부채를 측정할 때 보고기간말 현재 회사가 관련 자산과 부채의 장부 금액을 회수하거나 결제할 것으로 예상되는 방식에 따라 법인세효과를 반영 하고 있습니다.

이연법인세자산과 부채는 동일 과세당국이 부과하는 법인세이고, 회사가 인식된 금액을 상계할 수 있는 법적 권한을 가지고 있으며 당기 법인세부채와 자산을 순액으로결제할 의도가 있는 경우에만 상계하고 있습니다. 배당금 지급에 따라 추가적으로 발생하는 법인세비용이 있다면 배당금 지급과 관련한 부채가 인식되는 시점에 인식하고 있습니다.

2.25 주당이익

회사는 보통주 기본주당이익과 희석주당이익을 당기순손익에 대하여 계산하고 포괄손익계산서에 표시하고 있습니다. 기본주당이익은 보통주에 귀속되는 당기순손익을 보고기간 동안에 유통된 보통주식수를 가중평균한 주식수로 나누어 계산하고 있습니다. 희석주당이익은 전환사채와 종업원에게 부여한 주식기준보상 등 모든 희석화 효과가 있는 잠재적 보통주의 영향을 고려하여 보통주에 귀속되는 당기순손익 및 가중평균 유통보통주식수를 조정하여 계산하고 있습니다.

2.26 재무제표 승인

회사의 재무제표는 2024년 2월 14일자로 이사회에서 승인됐으며, 정기주주총회에서수정승인 될 수 있습니다.

3. 중요한 회계추정 및 가정

(1) 추정과 판단

한국채택국제회계기준은 재무제표를 작성함에 있어서 회계정책의 적용이나, 보고기간말 현재 자산, 부채 및 수익, 비용의 보고금액에 영향을 미치는 사항에 대하여 경영진의 최선의 판단을 기준으로 한 추정치와 가정의 사용을 요구하고 있습니다. 보고기간말 현재 경영진의 최선의 판단을 기준으로 한 추정치와 가정이 실제 환경과 다를 경우 이러한 추정치와 실제 결과는 다를 수 있습니다.

추정치와 추정에 대한 기본 가정은 지속적으로 검토되고 있으며, 회계추정의 변경은 추정이 변경된 기간과 미래 영향을 받을 기간 동안 인식되고 있습니다.

① 경영진의 판단

채무제표에 인식된 금액에 유의한 영향을 미치는 회계정책의 적용과 관련된 주요한 경영진의 판단에 대한 정보는 다음의 주석에 포함되어 있습니다.

- 주석 9 : 종속기업투자 - 사실상 지배력을 보유하고 있는지 여부
- 주석 26 : 수익인식 - 수행의무와 수익인식 시기

② 가정과 추정의 불확실성

보고기간 이내에 중요한 조정이 발생할 수 있는 유의한 위험이 있는 가정과 추정의 불확실성에 대한 정보는 다음의 주석에 포함되어 있습니다.

- 주석 9 : 손상검사 - 회수가능성을 포함한 회수가능액 추정의 주요 가정

③ 공정가치 측정

회사의 회계정책과 공시사항은 다수의 금융 및 비금융자산과 부채에 대해 공정가치 측정이 요구되고 있습니다. 회사는 공정가치평가 정책과 절차를 수립하고 있습니다. 동 정책과 절차에는 공정가치 서열체계에서 수준 3으로 분류되는 공정가치를 포함한 모든 유의적인 공정가치 측정의 검토를 책임지는 평가부서의 운영을 포함하고 있으며, 그 결과는 재무담당임원에게 직접 보고되고 있습니다.

평가부서는 정기적으로 관측가능하지 않은 유의적인 투입변수와 평가 조정을 검토하고 있습니다. 공정가치 측정에서 중개인 가격이나 평가기관과 같은 제3자 정보를 사용하는 경우, 평가부서에서 제3자로부터 입수한 정보에 근거한 평가가 공정가치 서열체계 내 수준별 분류를 포함하고 있으며 해당 기준서의 요구사항을 충족한다고 결론을 내릴 수 있는지 여부를 판단하고 있습니다.

자산이나 부채의 공정가치를 측정하는 경우, 회사는 최대한 시장에서 관측가능한 투입변수를 사용하고 있습니다. 공정가치는 다음과 같이 가치평가기법에 사용된 투입변수에 기초하여 공정가치 서열체계 내에서 분류됩니다.

- 수준 1: 측정일에 동일한 자산이나 부채에 대한 접근 가능한 활성시장의 조정되지 않은 공시가격
- 수준 2: 수준 1의 공시가격 이외에 자산이나 부채에 대해 직접적으로 또는 간접적으로 관측가능한 투입변수
- 수준 3: 자산이나 부채에 대한 관측가능하지 않은 투입변수

자산이나 부채의 공정가치를 측정하기 위해 사용되는 여러 투입변수가 공정가치 서열체계 내에서 다른 수준으로 분류되는 경우, 회사는 측정치 전체에 유의적인 공정가치 서열체계에 서 가장 낮은 수준의 투입변수와 동일한 수준으로 공정가치 측정치 전체를 분류하고 있으며, 변동이 발생한 보고기간말에 공정가치 서열체계의 수준간 이동을 인식하고 있습니다.

공정가치 측정 시 사용된 가정의 자세한 정보는 아래 주석에 포함되어 있습니다.

- 주석 5: 범주별 금융상품 등
- 주석 36 : 주식기준보상

4. 현금및현금성자산

보고기간종료일 현재 현금및현금성자산의 내역은 다음과 같습니다.

(단위: 천원)		
구 분	당기말	전기말
현금시재액	5,300	7,150
보통예금	32,066,451	8,921,170
외화예금	14,143	181,300
정기예금(주1)	-	60,000,000
합 계	32,085,894	69,109,620

(주1) 취득 당시 만기가 3개월 이내인 금융상품으로 구성되어 있습니다.

5. 범주별 금융상품 등

(1) 당기말 및 전기말 현재 범주별 금융자산의 내역은 다음과 같습니다.

(단위: 천원)							
구 분	당기말			전기말			
	상각후원가측정 금융자산	당기손익- 공정가치측정 금융자산	합 계	상각후원가측정 금융자산	당기손익- 공정가치측정 금융자산	기타포괄손익 -공정가치측정 금융자산	합 계
유동:							
현금및현금성자산	32,085,894	-	32,085,894	69,109,620	-	-	69,109,620
단기금융자산	5,975,000	-	5,975,000	7,020,000	-	-	7,020,000
공정가치측정금융자산	-	7,562,551	7,562,551	-	2,813,325	-	2,813,325
상각후원가측정금융자산	-	-	-	575,391	-	-	575,391
파생상품금융자산(주1)	-	-	-	-	96,895	-	96,895
매출채권	2,986,948	-	2,986,948	3,544,029	-	-	3,544,029
기타채권	183,470	-	183,470	335,432	-	-	335,432
기타유동자산	1,009,343	-	1,009,343	512,043	-	-	512,043
소 계	42,240,655	7,562,551	49,803,206	81,096,515	2,910,220	-	84,006,735
비유동:							
장기금융자산	-	906,978	906,978	-	830,313	-	830,313
공정가치측정금융자산	-	8,786,385	8,786,385	-	14,699,870	129,300	14,829,170
상각후원가측정금융자산	754,310	-	754,310	-	-	-	-
장기성기타채권	470,489	-	470,489	228,155	-	-	228,155
기타비유동자산	177,556	-	177,556	1,077,856	-	-	1,077,856
소 계	1,402,355	9,693,363	11,095,718	1,306,011	15,530,183	129,300	16,965,494
합 계	43,643,010	17,255,914	60,898,924	82,402,526	18,440,403	129,300	100,972,229

(주1) 당기 중 매도청구권(Call Option)을 전량 행사함에 따라 감소하였으며, 당기말 현재 장부금액은 없습니다(주석18 참조).

(2) 당기말 및 전기말 현재 범주별 금융부채의 내역은 다음과 같습니다.

(단위: 천원)								
구 분	당기말				전기말			
	상각후원가측정 금융부채	당기손익- 공정가치측정 금융부채	기타	합계	상각후원가측정 금융부채	당기손익- 공정가치측정 금융부채	기타	합계
유동:								
기타채무(주1)	1,452,803	-	-	1,452,803	908,367	-	-	908,367
단기차입금	93,900,000	-	-	93,900,000	102,000,000	-	-	102,000,000
유동성리스부채	-	-	530,854	530,854	-	-	249,382	249,382
유동성전환사채(주2)	6,353,859	-	-	6,353,859	35,405,031	-	-	35,405,031
금융보증부채	77,558	-	-	77,558	66,995	-	-	66,995
파생상품금융부채	-	2,212,629	-	2,212,629	-	14,843,598	-	14,843,598
기타유동부채(주1)	697,778	-	-	697,778	629,227	-	-	629,227
소 계	102,481,998	2,212,629	530,854	105,225,481	139,009,620	14,843,598	249,382	154,102,600
비유동:								
리스부채	-	-	1,835,261	1,835,261	-	-	421,428	421,428
금융보증부채(비유동)	28,225	-	-	28,225	69,904	-	-	69,904
파생상품금융부채(비유동)	-	8,831,383	-	8,831,383	-	-	-	-
기타비유동부채	3,739,871	-	-	3,739,871	3,714,004	-	-	3,714,004
소 계	3,768,096	8,831,383	1,835,261	14,434,740	3,783,908	-	421,428	4,205,336
합 계	106,250,094	11,044,012	2,366,115	119,660,221	142,793,528	14,843,598	670,810	158,307,936

(주1) 종업원급여 관련 금액이 포함되어 있습니다.

(주2) 전환사채의 장부가액은 거래일(Day1) 손익을 가감한 금액입니다.

(3) 금융상품의 범주별손익

당기 및 전기 중 금융상품의 범주별 순손익은 다음과 같습니다.

① 당기

(단위: 천원)								
구 분	금융자산				금융부채			
	상각후원가 측정금융자산	당기손익- 공정가치측정 금융자산	기타자산	합 계	상각후원가 측정금융부채	당기손익- 공정가치측정 금융부채	기타부채	합 계
기타수익(비용):								
외환환산이익	-	-	-	-	505	-	-	505
외환차손	-	-	-	-	(4,241)	-	-	(4,241)
금융수익(비용):								
이자수익(비용)	2,328,265	-	-	2,328,265	(6,572,137)	-	(37,362)	(6,609,499)
파생상품거래손실	-	(10)	-	(10)	-	(604,282)	-	(604,282)
파생상품평가손실	-	(96,885)	-	(96,885)	-	(764,410)	-	(764,410)
당기손익-공정가치측정금융자산처분이익	-	285,129	-	285,129	-	-	-	-
당기손익-공정가치측정금융자산평가손실	-	(548,833)	-	(548,833)	-	-	-	-
금융부채상환이익	-	-	-	-	3,675,282	-	-	3,675,282
외환환산손실	(1,591)	-	-	(1,591)	-	-	-	-
금융보증수익	-	-	-	-	111,210	-	-	111,210
금융보증비용	-	-	(111,210)	(111,210)	-	-	-	-
합 계	2,326,674	(360,599)	(111,210)	1,854,865	(2,789,381)	(1,368,692)	(37,362)	(4,195,435)

② 전기

(단위: 천원)						
구 분	금융자산			금융부채		
	상각후원가 측정금융자산	당기손익- 공정가치측정 금융자산	합 계	상각후원가 측정금융부채	당기손익- 공정가치측정 금융부채	합 계
기타수익(비용):						
외환차이	-	-	-	(15,149)	-	(15,149)
금융수익(비용):						
이자수익(비용)	1,946,668	-	1,946,668	(5,870,797)	-	(5,870,797)
외환차이	55,579	-	55,579	-	-	-
당기손익-공정가치측정금융자산평가손실	-	(2,647,209)	(2,647,209)	-	-	-
당기손익-공정가치측정금융자산처분이익	-	428,912	428,912	-	-	-
파생상품평가손익	-	(4,057,657)	(4,057,657)	-	2,479,567	2,479,567
합 계	2,002,247	(6,275,954)	(4,273,707)	(5,885,946)	2,479,567	(3,406,379)

(4) 금융상품의 공정가치

보고기간종료일 현재 금융상품의 장부금액 및 공정가치의 내역은 다음과 같습니다.

(단위: 천원)				
구 분	당기말		전기말	
	장부금액	공정가치	장부금액	공정가치
금융자산:				
현금및현금성자산	32,085,894	32,085,894	69,109,620	69,109,620
공정가치측정금융자산	16,348,936	16,348,936	17,642,495	17,642,495
상각후원가측정금융자산	754,310	754,310	575,391	575,391
단기금융자산	5,975,000	5,975,000	7,020,000	7,020,000
매출채권	2,986,948	2,986,948	3,544,029	3,544,029
기타채권 및 장기성기타채권	653,959	653,959	563,587	563,587
장기금융자산	906,978	906,978	830,313	830,313
파생상품자산(주1)	-	-	96,895	96,895
기타유동자산	1,009,343	1,009,343	512,043	512,043
기타비유동자산	177,556	177,556	1,077,856	1,077,856
합 계	60,898,924	60,898,924	100,972,229	100,972,229
금융부채:				
기타채무(주2)	1,452,803	1,452,803	908,367	908,367
단기차입금	93,900,000	93,900,000	102,000,000	102,000,000
파생상품부채	11,044,012	11,044,012	14,843,598	14,843,598
유동성전환사채(주3)	6,353,859	5,771,715	35,405,031	31,837,240
금융보증부채	105,783	105,783	136,899	136,899
기타유동부채(주2)	697,778	697,778	629,227	629,227
기타비유동부채	3,739,871	3,739,871	3,714,004	3,714,004
합 계	117,294,106	116,711,962	157,637,126	154,069,335

(주1) 당기 중 매도청구권(Call Option)을 전량 행사함에 따라 감소하였으며, 당기말 현재 장부금액은 없습니다(주석18 참조).

(주2) 종업원급여 관련 금액이 포함되어 있습니다.

(주3) 전환사채의 장부금액은 거래일(Day1) 손익을 가감한 금액입니다.

당기말과 전기말 현재 공정가치로 측정되는 금융상품의 수준별 공정가치 측정치는 다음과 같습니다.

- 측정일에 동일한 자산이나 부채에 대해 접근할 수 있는 활성시장의 (조정하지 않은) 공시 가격 (수준1)
- 수준 1의 공시가격 외에 자산이나 부채에 대해 직접적으로나 간접적으로 관측할 수 있는 투입변수 (수준2)
- 자산이나 부채에 대해 관측할 수 없는 투입변수 (수준3)

① 당기말

(단위: 천원)					
구 분	장부금액	공정가치 수준			
		수준1	수준2	수준3	합 계
장기금융자산	906,978	-	906,978	-	906,978
공정가치측정금융자산	16,348,936	610,747	-	15,738,189	16,348,936
파생상품부채	11,044,012	-	-	11,044,012	11,044,012

② 전기말

(단위: 천원)					
구 분	장부금액	공정가치 수준			
		수준1	수준2	수준3	합 계
장기금융자산	830,313	-	830,313	-	830,313
공정가치측정금융자산	17,642,495	2,328,442	-	15,314,053	17,642,495
파생상품자산	96,895	-	-	96,895	96,895
파생상품부채	14,843,598	-	-	14,843,598	14,843,598

회사는 장부금액이 공정가치의 합리적인 근사치라고 판단되는 상각후원가로 인식된 금융상품에 대해서는 공정가치를 공시하지 않았습니다. 한편, 회사는 당기손익-공정가치측정금융자산 중 일부 시장성 없는 지분증권과 채무증권은 취득원가가 공정가치와 유사하다고 판단하여 원가로 측정하고 있습니다.

(5) 공정가치 서열체계 수준 3 관련 공시

① 당기 및 전기 중 수준 3으로 분류되는 금융상품의 공정가치의 변동내역은 다음과 같습니다.

(단위: 천원)				
구 분	당기		전기	
	금융자산	금융부채	금융자산	금융부채
기초장부금액	15,410,948	14,843,598	18,565,081	17,323,165
취득 및 처분	1,122,795	(4,563,996)	1,202,853	-
평가	(795,554)	764,410	(4,356,986)	(2,479,567)
당기말장부금액	15,738,189	11,044,012	15,410,948	14,843,598

② 공정가치 서열체계 수준 3의 가치평가기법 및 투입변수

회사는 공정가치 서열체계에서 수준 3으로 분류되는 반복적인 공정가치측정치, 비반복적인 공정가치측정치에 대해 다음의 가치평가기법과 투입변수를 사용하고 있습니다.

(단위: 천원)				
구 분	가치평가기법	공정가치	유의적이지만 관측가능하지 않은 투입변수	공정가치측정과 유의적이나 관측가능하지 않은 투입변수간 상호관계
당기손익-공정가치측 정금융자산	Tsiveriotis Fernandes and Hull Model	3,427,540	- 기초자산가치 - 무위험이자율 3.4%~4.01% - 변동성 49.2%~69.9%	측정 공정가치는 다음의 경우에 증가(감소) - 기초자산가치 상승(하락) - 무위험이자율 하락(상승) - 변동성 상승(하락)
	현금흐름할인법	2,819,883	- 기초자산가치 - 영구성장률 1% - 가중평균자본비율 14.2%	측정 공정가치는 다음의 경우에 증가(감소) - 기초자산가치 상승(하락) - 영구성장률 상승(하락) - 가중평균자본비율 하락(상승)
	순자산가치법	5,373,155	- 기초자산가치	측정 공정가치는 다음의 경우에 증가(감소) - 기초자산가치 상승(하락)
파생상품부채	Tsiveriotis Fernandes and Hull Model	2,212,629	- 기초자산가치 - 무위험이자율 3.16%~3.39% - 변동성 25.16%	측정 공정가치는 다음의 경우에 증가(감소) - 기초자산가치 상승(하락) - 무위험이자율 하락(상승) - 변동성 상승(하락)
	Cox, Ross and Rubinstein Model	8,831,383	- 기초자산가치 - 위험이자율 6.47%~10.04% - 변동성 47%	측정 공정가치는 다음의 경우에 증가(감소) - 기초자산가치 상승(하락) - 위험이자율 하락(상승) - 변동성 상승(하락)

6. 공정가치측정금융자산

(1) 보고기간종료일 현재 공정가치측정금융자산의 내역은 다음과 같습니다.

(단위: 천원)		
구 분	당기말	전기말
장기금융자산:		
저축성보험 등(주1)	906,978	830,313
당기손익-공정가치측정금융자산:		
지분상품	709,057	2,416,752
채무상품	15,639,879	15,096,443
소 계	16,348,936	17,513,195
기타포괄손익-공정가치측정금융자산:		
지분상품	-	129,300
합 계	17,255,914	18,472,808

(주1) 회사는 저축성보험에 대하여 해지환급금 기준으로 공정가치를 측정하고 있습니다.

(2) 당기 및 전기 중 공정가치측정금융자산의 변동내역은 다음과 같습니다.

① 당기

(단위: 천원)						
구 분	당기초	취득	평가	처분	기타	당기말
장기금융자산:						
저축성보험 등	830,313	37,980	38,686	-	-	906,979
당기손익-공정가치측정금융자산:						
지분상품	2,416,752	-	111,152	(1,828,846)	10,000	709,058
채무상품	15,096,443	3,300,000	(698,670)	(2,177,195)	119,300	15,639,878
소 계	17,513,195	3,300,000	(587,518)	(4,006,041)	129,300	16,348,936
기타포괄손익-공정가치측정금융자산:						
지분상품	129,300	-	-	-	(129,300)	-
합 계	18,472,808	3,337,980	(548,832)	(4,006,041)	-	17,255,915

② 전기

(단위: 천원)					
구 분	전기초	취득	평가	처분	전기말
장기금융자산:					
저축성보험 등	892,167	33,881	(95,735)	-	830,313
당기손익-공정가치측정금융자산:					

지분상품	5,921,440	-	(2,252,145)	(1,252,543)	2,416,752
채무상품	14,092,919	1,616,853	(299,329)	(314,000)	15,096,443
소 계	20,014,359	1,616,853	(2,551,474)	(1,566,543)	17,513,195
기타포괄손익-공정가치 측정금융자산:					
지분상품	129,300	-	-	-	129,300
합 계	21,035,826	1,650,734	(2,647,209)	(1,566,543)	18,472,808

7. 파생금융상품

(1) 당기말과 전기말 현재 파생금융상품의 내역은 다음과 같습니다.

① 당기말

(단위: 천원)						
구 분	당기말					
	자산(주1)			부채		
	유동	비유동	합 계	유동	비유동	합 계
파생상품부채(주2,3)	-	-	-	2,212,629	8,831,383	11,044,012

(주1) 당기 중 매도청구권(Call Option)을 전량 행사함에 따라 감소하였으며, 당기말 현재 장부금액은 없습니다(주석18 참조).

(주2) 전환사채에 부여된 전환권과 조기상환청구권은 내재파생상품부채로 공정가치로 인식하고 있으며, 후속기간의 공정가치 변동은 당기손익으로 인식하고 있습니다.

(주3) 당기 중 종속기업투자주식 매각 시 주주간 합의에 따른 투자자의 권리(Buyback 조항)를 파생상품부채로 인식하였습니다.

② 전기말

(단위: 천원)		
구 분	전기말	
	자산	부채
	유동	유동
파생상품자산(주1)	96,895	-
파생상품부채(주2)	-	14,843,598

(주1) 전환사채에 부여된 매도청구권은 별도의 파생상품자산으로 공정가치로 인식하고 있으며, 후속기간의 공정가치 변동은 당기손익으로 인식하고 있습니다.

(주2) 전환사채에 부여된 전환권과 조기상환청구권은 내재파생상품부채로 공정가치로 인식하고 있으며, 후속기간의 공정가치 변동은 당기손익으로 인식하고 있습니다.

(2) 당기 중 파생상품계약으로 인해 포괄손익계산서에 반영된 손익의 내역은 다음과 같습니다.

(단위: 천원)			
구 분	평가이익	평가손실	거래손실
파생상품자산(주1)	-	96,885	10
파생상품부채	843,183	1,607,594	604,282

(주1) 당기 중 매도청구권(Call Option)을 전량 행사함에 따라 감소하였으며, 당기말 현재 장부금액은 없습니다(주석18 참조).

(3) 발행자의 주가 변동에 따라 행사가격이 조정되는 조건으로 인해 부채로 분류된 각 금융부채의 장부금액 및 관련 손익은 다음과 같습니다.

(단위: 천원)			
구 분	당기말	전기말	취득시
제1회 전환사채 전환권	408,048	335,201	18,025,011
제1회 전환사채 조기상환청구권	1,804,581	14,508,397	6,856,991

(단위: 천원)		
구 분	당기	전기
법인세비용 차감전계속사업손익	17,436,216	6,784,646
평가손익	(764,410)	2,479,567
관련 손익 제외 법인세비용차감전계속사업손익	18,200,626	4,305,079

8. 매출채권 및 기타채권

(1) 보고기간종료일 현재 매출채권 및 기타채권의 내역은 다음과 같습니다.

(단위: 천원)		
구 분	당기말	전기말
유동:		
매출채권	2,986,948	3,544,029
단기대여금	183,238	335,200
미수금	232	232
소 계	3,170,418	3,879,461
비유동:		
장기대여금	470,489	228,155
소 계	470,489	228,155
합 계	3,640,907	4,107,616

(2) 당기와 전기 중 매출채권 및 기타채권의 대손충당금의 변동은 없습니다.

(3) 보고기간종료일 현재 회수기간경과에 따른 매출채권 및 기타채권의 내역은 다음과 같습니다.

① 당기말

(단위: 천원)				
구분	매출채권		기타채권	
	총 장부금액	손실충당금	총 장부금액	손실충당금
만기일 미도래	2,986,948	-	653,959	-
합 계	2,986,948	-	653,959	-

② 전기말

(단위: 천원)				
구분	매출채권		기타채권	
	총 장부금액	손실충당금	총 장부금액	손실충당금
만기일 미도래	3,544,029	-	563,587	-
합 계	3,544,029	-	563,587	-

9. 종속기업투자

(1) 보고기간종료일 현재 종속기업투자의 내역은 다음과 같습니다.

(단위: 천원)								
구분	주요 영업활동	주된 사업장	사용 재무제표일	당기말 지분율	당기말		전기말	
					취득원가	장부금액	취득원가	장부금액
종속기업투자:								
㈜휴온스(주1,2)	의약품 제조, 판매	대한민국	12월 31일	40.74%	225,818,716	218,054,035	225,818,716	218,054,035
㈜휴메딕스(주1,3)	의약품 제조, 판매	대한민국	12월 31일	36.08%	29,622,977	29,622,977	29,622,977	29,622,977
㈜휴온스메디텍(주1,4)	의약 및 의료기기 제조, 판매	대한민국	12월 31일	43.35%	25,069,090	25,069,090	25,069,090	25,069,090
㈜휴온스랩	의약 및 의료기기 연구개발	대한민국	12월 31일	66.04%	7,949,346	7,949,347	5,019,998	5,019,998
HUONS USA, INC.(주5)	의약품, 의약외품, 의료기기 등 판매업	미국	12월 31일	100.00%	1,809,770	-	1,405,370	-
㈜휴엠앤씨	화장용 스폰지, 소품, 유리용기 제조 및 판매업, 수출 및 수입업	대한민국	12월 31일	57.09%	28,000,000	20,858,000	28,000,000	20,858,000
㈜휴온스바이오파마(주6)	의약품 제조, 판매, 연구개발	대한민국	12월 31일	71.84%	5,893,702	5,893,702	6,118,743	6,118,743
Huons Japan Co., Ltd.	의약 및 의료기기 연구개발, 시장조사	일본	12월 31일	100.00%	499,083	499,083	499,084	499,084
㈜푸드어셈블(주7)	식품 제조, 가공업	대한민국	12월 31일	50.10%	5,542,903	5,542,903	-	-

합 계	330,205,587	313,489,137	321,553,978	305,241,927
-----	-------------	-------------	-------------	-------------

(주1) 회사는 (주)휴온스, (주)휴메딕스, (주)휴온스메디텍에 대하여 과반수 미만의 의결권을 보유하고 있으나 보유 의결권의 상대적 규모와 다른 의결권 보유자의 주식 분산 정도를 고려하여 (주)휴온스, (주)휴메딕스, (주)휴온스메디텍을 지배한다고 판단하였습니다.

(주2) 당기말 현재 회사의 소유지분율은 40.74%이나, 자기주식을 감안한 유효지분율은 41.11%입니다.

(주3) 당기말 현재 회사의 소유지분율은 36.08%이나, 자기주식을 감안한 유효지분율은 38.98%입니다.

(주4) 의결권부 전환상환우선주를 포함하여 당기말 현재 회사의 소유지분율은 43.35%이며, 제외시 소유지분율은 50.14%입니다. 또한 자기주식을 감안한 유효지분율은 50.21%입니다.

(주5) 자본잠식상태로 장부금액 전액 손상차손으로 인식하였습니다.

(주6) 당기 중 보유 주식 일부를 매각하였습니다.

(주7) 당기 중 신규 취득하였습니다.

(2) 당기와 전기 중 종속기업투자의 변동내역은 다음과 같습니다.

① 당기

(단위: 천원)					
구 분	당기초	취득	처분	손상	당기말
종속기업투자주식	305,241,927	8,947,303	(295,693)	(404,400)	313,489,137

② 전기

(단위: 천원)					
구 분	당기초	취득	처분	손상	당기말
종속기업투자주식	290,568,636	26,726,871	(3,570,559)	(8,483,021)	305,241,927

(3) 종속기업 투자의 손상

회사는 종속기업 투자에 대하여 원가법을 적용하여 계상하고 있으며, 매 보고기간 말자산손상 징후 존재 여부를 검토하고 있습니다. 자산손상 징후가 존재하는 경우 당해자산의 회수가능액을 미래현금흐름할인기법 등을 이용하여 추정하며, 회수가능액과 장부금액과의 차이는 손상차손으로 인식됩니다.

① (주)휴온스

당기말 현재 종속기업의 사용가치 계산에 적용된 주요 가정은 다음과 같습니다.

구분	(주)휴온스
현금흐름	경영진이 승인한 사업계획에 기초한 현금흐름추정
현금흐름 예측기간	5년
할인율	9.71%
명목 영구성장률	1.00%

당기 중 회사가 보유하고 있는 (주)휴온스 지분에 대해 손상징후가 발견되어 회수가능액을 추정하였으며, 회수가능액 추정 결과 사용가치는 584,341백만원으로 회사 지분해당액은 240,222백만원 입니다. 그 결과 종속기업투자의 장부금액이 회수가능액을 초과하지는 않을 것으로 판단되어 손상으로 인식된 금액은 없습니다.

② (주)휴온스랩

당기말 현재 종속기업의 사용가치 계산에 적용된 주요 가정은 다음과 같습니다.

구분	(주)휴온스랩
현금흐름 예측기간	15.17년
할인율	14.26%
명목 영구성장률	0.00%

당기 중 회사가 보유하고 있는 (주)휴온스랩 지분에 대해 손상징후가 발견되어 회수가능액을 추정하였으며, 회수가능액 추정 결과 사용가치는 31,642백만원으로 회사 지분 해당액은 18,488백만원입니다. 그 결과 종속기업투자의 장부금액이 회수가능액을 초과하지는 않을 것으로 판단되어 손상으로 인식된 금액은 없습니다.

(4) 보고기간종료일 현재 종속기업의 요약재무정보(별도재무제표 또는 개별재무제표)는 다음과 같습니다.

① 당기말

(단위: 천원)							
구 분	유동자산	비유동자산	유동부채	비유동부채	매출액	당기순손익	총포괄손익
(주)휴온스	241,479,880	255,206,602	97,789,649	71,439,293	514,982,462	50,500,686	50,514,930
(주)휴메딕스	130,351,791	89,625,915	19,603,006	2,311,644	152,273,809	24,820,705	24,820,705
(주)휴온스메디텍	48,479,864	36,916,444	22,317,689	489,711	59,478,586	5,377,527	5,377,527
(주)휴온스랩	1,969,202	613,714	4,875,679	36,608	-	(6,078,864)	(6,078,864)
HUONS USA, INC.	698,319	41,673	7,562,257	-	1,084,723	(1,704,645)	(1,796,022)
(주)휴엠앤씨	19,835,338	32,572,738	13,983,872	558,022	48,425,322	9,294,547	9,287,690
(주)휴온스바이오파마	88,856,677	62,124,268	8,905,330	7,228,940	44,264,530	17,772,606	17,772,606
Huons Japan Co., Ltd.	252,255	11,647	30,710	-	476,898	51,332	42,188
(주)푸드어셈블(주1)	2,096,020	17,565,812	6,870,114	8,673,613	1,236,121	(843,230)	(843,230)

(주1) 간주취득일인 2023년 10월 31일 이후 기간인 2023년 11월 및 12월(2개월 간)의 손익입니다.

② 전기말

(단위: 천원)							
구 분	유동자산	비유동자산	유동부채	비유동부채	매출액	당기순손익	총포괄손익
(주)휴온스	230,185,034	231,461,603	96,505,430	80,643,782	455,057,474	22,279,319	22,279,319
(주)휴메딕스	140,514,631	86,685,247	84,748,693	3,278,002	121,702,826	23,311,850	23,311,850
(주)휴베나(주1)	-	-	-	-	14,020,857	1,188,451	1,188,451
(주)휴온스랩	2,601,920	862,742	4,440,847	30,459	86,770	(4,260,099)	(4,260,099)
HUONS USA, INC.	454,807	1,837,907	7,723,356	-	99,069	(3,182,523)	(3,337,144)
(주)휴엠앤씨 (구, (주)휴온스블러썸)	15,559,611	28,631,940	9,765,621	5,847,438	28,168,544	(331,786)	(346,556)
(주)휴온스바이오파마	95,330,762	33,932,022	6,258,547	6,525,845	31,596,377	6,136,337	6,136,337
(주)휴온스메디텍 (구, (주)휴온스메디케어)	46,652,050	35,417,009	23,974,330	1,021,028	62,074,937	7,820,518	7,820,518
Huons Japan Co., Ltd.	201,408	14,219	24,623	-	74,758	(242,072)	(249,767)

(주1) 당기 중 보유주식 전부를 (주)휴엠앤씨에 전량 매각함에 따라 종속기업투자에서 제외되었으며, 요약재무정보는 합병시점까지의 손익입니다. 합병시점 이후 재무상태및 손익은 (주)휴엠앤씨에 귀속되어 있습니다.

10. 유형자산

(1) 당기말과 전기말 현재 유형자산의 구성내역은 다음과 같습니다.

(단위: 천원)						
구 분	당기말			전기말		
	취득원가	감가상각누계액 등 (주1)	장부가액	취득원가	감가상각누계액 등 (주1)	장부가액
토지	22,884,452	-	22,884,452	22,884,452	-	22,884,452
건물	51,350,601	(3,193,845)	48,156,756	51,350,602	(1,910,081)	49,440,521
구축물	70,000	(3,208)	66,792	-	-	-
비품	5,194,895	(3,682,751)	1,512,144	5,034,996	(3,178,718)	1,856,278
기타유형자산	39,000	-	39,000	-	-	-
건설중인자산	-	-	-	45,000	-	45,000
합 계	79,538,948	(6,879,804)	72,659,144	79,315,050	(5,088,799)	74,226,251

(주1) 정부보조금을 포함하고 있습니다.

(2) 당기와 전기 중 유형자산의 변동내역은 다음과 같습니다.

① 당기

(단위: 천원)					
구 분	당기초	취득	감가상각비	대체	당기말
토지	22,884,452	-	-	-	22,884,452
건물	49,440,521	-	(1,283,765)	-	48,156,756
구축물	-	-	(3,208)	70,000	66,792
비품	1,856,278	159,898	(504,032)	-	1,512,144
기타유형자산	-	-	-	39,000	39,000
건설중인자산	45,000	64,000	-	(109,000)	-
합 계	74,226,251	223,898	(1,791,005)	-	72,659,144

② 전기

(단위: 천원)					
구 분	전기초	취득	감가상각비	대체(주1)	전기말
토지	22,603,578	-	-	280,874	22,884,452
건물	50,517,654	23,249	(1,283,547)	183,165	49,440,521
비품	1,008,166	283,076	(486,710)	1,051,746	1,856,278
건설중인자산	1,111,746	750,729	-	(1,817,475)	45,000
합 계	75,241,144	1,057,054	(1,770,257)	(301,690)	74,226,251

(주1) 투자부동산과 무형자산으로 대체된 금액이 포함되어 있습니다.

11. 투자부동산

(1) 당기말과 전기말 현재 투자부동산의 구성내역은 다음과 같습니다.

(단위: 천원)						
구 분	당기말			전기말		
	취득원가	감가상각누계액 등	장부가액	취득원가	감가상각누계액 등	장부가액
토지	12,984,345	-	12,984,345	12,984,345	-	12,984,345
건물	30,573,685	(2,503,117)	28,070,568	30,573,685	(1,738,775)	28,834,910
합 계	43,558,030	(2,503,117)	41,054,913	43,558,030	(1,738,775)	41,819,255

(2) 당기와 전기 중 투자부동산의 변동내역은 다음과 같습니다.

① 당기

(단위: 천원)			
구 분	당기초	감가상각비	당기말
토지	12,984,345	-	12,984,345
건물	28,834,910	(764,342)	28,070,568
합 계	41,819,255	(764,342)	41,054,913

② 전기

(단위: 천원)					
구 분	전기초	취득	감가상각비	대체	전기말
토지	12,912,397	-	-	71,947	12,984,344
건물	29,374,049	12,551	(762,100)	210,410	28,834,910
합 계	42,286,446	12,551	(762,100)	282,357	41,819,254

투자부동산 중 일부는 특수관계자들에게 임대하고 있는 상업 부동산으로 구성되어 있습니다 . 각각의 임차계약 기간은 1~5년 이내이며, 조건부 리스료는 없습니다.

(3) 투자부동산 관련 손익

당기와 전기 중 투자부동산과 관련하여 손익으로 인식한 내역은 다음과 같습니다.

(단위: 천원)		
구 분	당기	전기
영업수익	7,626,075	6,558,566
영업비용(주1)	(1,664,589)	(1,584,875)
합 계	5,961,486	4,973,691

(주1) 영업비용에는 감가상각비, 수도광열비, 용역수수료 등 투자부동산 관련 비용이 포함되어 있습니다.

(4) 투자부동산의 공정가치

회사는 사옥의 일부를 임대하고 있으며, 당기말 현재 공정가치의 변동이 중요하지 않은 것으로 판단하여 공정가치 평가를 수행하지 아니하였습니다.

12. 무형자산

(1) 당기말과 전기말 현재 무형자산의 구성내역은 다음과 같습니다.

(단위: 천원)						
구 분	당기말			전기말		
	취득원가	감가상각누계액 등 (주1)	장부가액	취득원가	감가상각누계액 등 (주1)	장부가액
산업재산권	151,099	(88,558)	62,541	111,691	(75,160)	36,531
소프트웨어	1,609,832	(791,456)	818,376	1,239,757	(510,394)	729,363
시설이용권	993,838	(223,283)	770,555	632,182	(177,840)	454,342
기타의무형자산	759,315	(735,235)	24,080	759,315	(701,369)	57,946
건설중인자산(무형)	5,200	-	5,200	5,200	-	5,200
합 계	3,519,284	(1,838,532)	1,680,752	2,748,145	(1,464,763)	1,283,382

(주1) 정부보조금을 포함하고 있습니다.

(2) 당기와 전기 중 무형자산 순장부금액 변동내역은 다음과 같습니다.

① 당기

(단위: 천원)					
구 분	당기초	취득	무형자산상각비	대체	당기말
산업재산권	36,531	39,408	(13,398)	-	62,541
소프트웨어	729,363	318,350	(281,062)	51,725	818,376
시설이용권	454,342	-	(45,443)	361,656	770,555
기타의무형자산	57,946	-	(33,866)	-	24,080
건설중인자산	5,200	413,381	-	(413,381)	5,200
합 계	1,283,382	771,139	(373,769)	-	1,680,752

② 전기

(단위: 천원)					
구 분	전기초	취득	무형자산상각비	대체	전기말
산업재산권	21,074	30,920	(15,463)	-	36,531
소프트웨어	748,632	182,300	(220,902)	19,333	729,363
시설이용권	495,382	-	(41,040)	-	454,342
기타의무형자산	108,859	-	(50,913)	-	57,946
건설중인자산	-	5,200	-	-	5,200
합 계	1,373,947	218,420	(328,318)	19,333	1,283,382

13. 사용권자산 및 리스부채

(1) 리스이용자

① 당기 중 사용권자산의 변동내역은 다음과 같습니다.

(단위: 천원)					
구 분	당기초	취득	감가상각비	계약종료 등	당기말
건물	3,731	7,878	(7,670)	-	3,939
차량	400,275	532,721	(198,435)	(38,883)	695,678
비품	257,429	1,514,777	(128,472)	-	1,643,734
합 계	661,435	2,055,376	(334,577)	(38,883)	2,343,351

② 전기 중 사용권자산의 변동내역은 다음과 같습니다.

(단위: 천원)					
구 분	전기초	취득	감가상각비	계약종료 등	전기말
건물	13,279	13,129	(13,605)	(9,072)	3,731
차량	303,029	317,596	(169,724)	(50,626)	400,275
비품	325,282	22,623	(73,486)	(16,990)	257,429
합 계	641,590	353,348	(256,815)	(76,688)	661,435

③ 당기와 전기 중 리스부채의 변동내역은 다음과 같습니다.

(단위: 천원)		
구 분	당기	전기
기초장부금액	670,810	649,893
취득	2,055,375	353,348
감소액	(319,955)	(254,798)
계약종료 등	(40,114)	(77,633)
기말장부금액	2,366,116	670,810

④ 리스와 관련하여 포괄손익계산서에 인식된 금액은 다음과 같습니다.

(단위: 천원)		
구 분	당기	전기
사용권자산의 감가상각비	334,577	256,815
사용권자산처분이익	1,231	1,031
사용권자산처분손실	-	85
리스부채에 대한 이자비용(금융원가에 포함)	37,362	15,309
단기리스료	66,740	83,644
단기리스가 아닌 소액자산 리스료	38,308	82,992

⑤ 당기 중 리스의 총 현금유출은 462,365천원(전기: 436,743천원)입니다.

(2) 리스제공자

회사는 소유 부동산으로 구성된 투자부동산을 리스로 제공하고 있습니다. 모든 리스는 운용 리스로 분류하였습니다. 주석11에서는 투자부동산의 운용리스에 관한 정보를공시하고 있습니다.

회사가 당기에 인식한 리스료 수익은 7,626,075천원(전기: 6,558,566천원)입니다.

다음은 운용리스료에 대한 만기분석 표이며, 보고기간말 이후에 받게 될 리스료를 할인되지 않은 금액으로 표시하였습니다.

(단위: 천원)		
구 분	당기	전기
1년 이내	7,417,646	7,457,782
1년 초과 2년 이내	7,417,646	7,364,870
2년 초과 3년 이내	7,417,646	7,364,870
3년 초과 4년 이내	5,477,445	7,364,870
4년 초과 5년 이내	4,842,470	5,473,070
합계	32,572,853	35,025,461

14. 기타자산

보고기간종료일 현재 기타자산의 내역은 다음과 같습니다.

(단위: 천원)		
구 분	당기말	전기말
유동:		

미수수익	79,043	482,043
선급금	33,000	3,800
선급비용	619,111	310,442
보증금	930,300	30,000
합 계	1,661,454	826,285
비유동:		
보증금	177,556	1,077,856
합 계	177,556	1,077,856

15. 담보제공자산

보고기간종료일 현재 회사의 채무를 위하여 담보로 제공되어 있는 자산의 내역은 다음과 같습니다.

(단위: 천원)					
담보제공자산	장부금액	담보설정금액	담보권자	관련계정	관련금액
토지	34,754,034	125,600,000	한국산업은행	단기차입금	93,900,000
건물	74,236,063				
합 계	108,990,097	125,600,000			

16. 차입금

(1) 보고기간종료일 현재 차입금의 내역은 다음과 같습니다.

(단위: 천원)					
구 분				당기말	전기말
차입처	내역	이자율	만기		
한국산업은행	시설자금(주1,2)	산금채1년+0.54%	2024.06.23	64,000,000	72,000,000
한국산업은행	운영자금(주1,2)	4.62%	2024.06.15	29,900,000	30,000,000
합 계				93,900,000	102,000,000

(주1) 상기 차입금에 대하여 회사 소유의 부동산을 담보(주석15 참조)로 제공하였습니다.

(주2) 상기 차입금에 대하여 회사의 사내이사로부터 59,945,760천원의 연대보증을 제공받고 있습니다.

(2) 보고기간종료일 현재 차입금의 상환계획은 다음과 같습니다.

(단위: 천원)				
구 분	합 계	1년 미만	2년 이하	3년 이하
단기차입금	93,900,000	93,900,000	-	-

17. 기타채무

보고기간종료일 현재 기타채무의 내역은 다음과 같습니다.

(단위: 천원)		
구 분	당기말	전기말
미지급금	1,452,803	908,367
합 계	1,452,803	908,367

18. 전환사채

(1) 보고기간종료일 현재 회사가 발행한 전환사채의 내역은 다음과 같습니다.

(단위: 천원)						
구 분	발행일	만기일	표면이자율	보장수익률	당기말(주1)	전기말(주1)
무기명식 무보증사모 전환사채	2021.11.01	2026.11.01	-	-	8,200,000	50,000,000
차감 : 전환권조정 및 할인발행차금					(1,846,141)	(14,594,969)
전환사채					6,353,859	35,405,031

(주1) 전환사채의 장부가액은 거래일(Day1) 손익을 가감한 금액입니다.

회사는 상기 전환사채의 전환권과 조기상환청구권은 금융부채로 매도청구권은 금융자산으로 분류하였으며, 재무상태표상 파생상품금융자산 및 파생상품금융부채로 계상하고 있습니다. 한편, 상기 전환사채의 사채권자는 발행일로부터 1년 이후부터 전환권을 행사할 수 있어 조기상환청구권과 함께 전액 유동부채로 분류하였습니다(주석 7 참조).

(2) 당기 중 전환사채의 변동내역은 다음과 같습니다.

(단위: 천원)				
구 분	당기초	상환(주1)	상각(주2)	당기말
무기명식 무보증사모 전환사채	35,405,031	(31,676,121)	2,624,949	6,353,859

(주1) 당기 중 매도청구권(Call Option) 및 조기상환청구권(Put Option) 행사로 인한 상환 금액입니다.

(주2) 거래일(Day1) 손익에 대한 상각액이 포함되어 있습니다.

(3) 전기 중 전환사채의 변동내역은 다음과 같습니다.

(단위: 천원)			
구 분	전기초	상각(주1)	전기말
무기명식 무보증사모 전환사채	32,353,266	3,051,765	35,405,031

(주1) 거래일(Day1) 손익에 대한 상각액이 포함되어 있습니다.

(4) 보고기간종료일 현재 회사가 발행한 전환사채의 조건은 다음과 같습니다.

구 분	내 용
1. 명칭 및 종류	무기명식 무보증 사모 전환사채
2. 인수자	삼성증권 외
3. 권면총액(원)	50,000,000,000
4. 표면이자율	0%
5. 만기이자율	0%
6. 이차지급방법	본 사채의 표면이자는 0%이며, 별도의 이차지급기일은 없는 것으로 한다
7. 전환조건	
가. 전환비율	100%
나. 전환가액(원)(주1)	39,144
다. 전환에 따른 발행할 주식수(주1,2)	1,277,334
라. 전환청구기간	2022.11.01 ~ 2026.10.01
마. 전환가액 조정에 관한 사항	<p>① 사채권자가 전환청구를 하기 전에 발행회사가 시가를 하회하는 발행가액으로 유상증자, 주식배당 및 준비금의 자본 전입 등을 함으로써 주식을 발행하거나 또는 시가를 하회하는 전환가액 또는 행사가액으로 전환사채 또는 신주인수권 부사채를 발행하는 경우에는 전환가액을 조정한다.</p> <p>② 합병, 자본의 감소, 주식분할 및 병합 등에 의해 전환가격의 조정이 필요한 경우 당해 합병 또는 자본의 감소 직전에 전액 전환되어 주식으로 발행되었더라면 전환사채권자가 가질 수 있었던 주식수에 따른 가치에 상응하도록 전환가액을 조정한다.</p> <p>③ 감자 및 주식 병합 등 주식이 상승사유가 발생하는 경우 감자 및 주식 병합 등으로 인한 조정비율만큼 상향하여 반영하는 조건으로 전환가액을 조정한다.</p> <p>④ 사채 발행 후 매 3개월이 경과한 날을 전환가액 조정일로 하고, 각 전환가액 조정일 전일을 기산일로 하여 그 기산일로부터 소급한 1개월 가중산술평균주가, 1주일 가중산술평균주가 및 최근일 가중산술평균주가를 산술평균한 가액과 최근일 가중산술평균주가 중 높은 가격이 해당 조정일 직전일 현재의 전환가액보다 낮은 경우 동 낮은 가격을 새로운 전환가액(발행당시 전환가액의 80% 이상)으로 한다.</p>
8. 사채 만기일	2026.11.01
9. 원금상환방법	만기까지 보유하고 있는 본 사채의 원금을 대하여는 만기일에 전자등록금액의 100%에 해당하는 금액을 일시 상환한다.
10. 조기상환청구권(put option)(주3)	본 사채의 사채권자는 본 사채의 발행일로부터 24개월이 되는 2023년 11월 01일 및 그로부터 매 3개월이 되는 날(이하 "조기상환지급일")에 분항에 정한 바에 따라 본 사채의 전부 또는 일부에 대하여 만기 전 조기상환 할 것을 발행회사에 청구할 수 있다.
11. 매도청구권(call option)(주4)	발행회사 또는 발행회사가 지정하는 자는 2022년 11월 01일부터 2023년 11월 01일까지 기간 중 매 3개월의 말마다 사채권자가 보유하고 있는 본 사채를 발행회사 또는 발행회사가 지정하는 자에게 매도할 것을 청구할 수 있으며, 사채권자는 위 청구가 있는 경우 보유하고 있는 본 사채를 발행회사 또는 발행회사가 지정하는 자에게 매도한다. 단, 발행회사는 콜옵션 행사 시 각 사채권자에 대하여 해당 사채권자가 보유하는 본 사채의 각 전자등록금액(원금)의 40%를 초과하여 콜옵션을 행사할 수 없다.

(주1) 발행 이후 시가 하락 및 주식배당으로 인하여 전환가액은 51,333원에서 39,144원으로 조정되었으며, 이에 따라 전환가능 주식수도 974,032주에서 1,277,334주로 변경되었습니다.

(주2) 당기말 현재 매도청구권(Call Option) 및 조기상환청구권(Put Option) 행사로 소멸된 1,067,852주를 차감한 전환가능 주식수는 209,482주 입니다.

(주3) 회사는 2023년 11월 1일자로 청구된 조기상환청구권(Put Option)에 따라 21,800,000천원을 상환하였습니다.

(주4) 회사는 2023년 9월 1일자로 매도청구권(Call Option)을 전량 행사하였습니다. 콜옵션

매매대금을 포함한 총 지급액은 20,200,500천원으로 2023년 11월 1일에 대금 결제 및 소각을 완료하였습니다.

(5) 거래일 평가손익

회사가 관측 가능한 시장자료에 기초하지 않은 투입변수를 이용하여 복합금융상품의 공정가치를 평가하는 경우, 동 평가기법에 의해 산출된 공정가치와 거래가격이 다르다면 금융상품의 공정가치는 거래가격으로 인식합니다. 이 때 평가기법에 의해 산출된 공정가치와 거래가격의 차이는 즉시 손익으로 인식하지 않고 이연하여 인식하며, 동 차이는 금융상품의 만기 동안 유효이자율법으로 상각하고, 평가기법의 요소가 시장에서 관측 가능해지는 경우 이연되고 있는 잔액을 즉시 손익으로 모두 인식합니다. 이와 관련하여 당기 중 이연되고 있는 총 차이금액 및 그 변동내역은 다음과 같습니다.

(단위: 천원)		
구 분	당기	전기
기초금액	7,266,280	8,589,441
신규거래	-	-
손익인식	(1,199,362)	(1,323,161)
상환변동금액	(5,127,358)	-
기말금액	939,560	7,266,280

19. 기타부채

보고기간종료일 현재 기타부채의 내역은 다음과 같습니다.

(단위: 천원)		
구 분	당기말	전기말
유동:		
예수금	785,067	725,299
미지급비용	697,778	371,079
임대보증금	-	258,148
합 계	1,482,845	1,354,526
비유동:		
임대보증금	3,739,871	3,714,004
합 계	3,739,871	3,714,004

20. 퇴직급여제도

보고기간종료일 현재 회사는 자격을 갖춘 종업원들을 위해 확정기여형퇴직급여제도를 운영하고 있으며, 사외적립자산은 수탁자의 관리 하에서 기금형태로 회사의 자산들로부터 독립

적으로 운용되고 있습니다.

확정기여형퇴직급여제도와 관련하여 당기 중 인식된 총 비용 784,117천원(전기:624,246천원)은 퇴직급여제도에 규정하고 있는 비율에 따라 회사가 퇴직급여제도에 납입할 기여금을 나타내고 있습니다.

21. 기타장기종업원급여부채

당기와 전기 중 회사의 기타장기종업원급여부채의 변동은 다음과 같습니다.

(단위: 천원)		
구분	당기	전기
기초금액	88,723	134,116
설정액	82,114	(30,893)
급여지급액	(6,300)	(14,500)
기말금액	164,537	88,723

22. 우발부채와 약정사항

(1) 보고기간종료일 현재 회사의 계류중인 중요 소송사건은 없습니다.

(2) 보고기간종료일 현재 회사와 금융기관과의 주요 약정내용은 다음과 같습니다.

(단위: 천원)			
구분	제공처	한도액	차입(실행)금액
운영자금대출 등	한국산업은행	93,900,000	93,900,000

(3) 보고기간종료일 현재 회사는 전세금보장신용보험 등과 관련하여 서울보증보험주식회사에 900,000천원의 보험에 가입되어 있습니다.

(4) 보고기간종료일 현재 회사는 종속기업인 (주)휴온스랩에 3,400,000천원의 사모전환사채 보증과 종속기업인 (주)휴온스바이오과마에 USD 3,600,000의 수입신용장 발행보증을 제공하고 있습니다.(주석34,35 참고)

(5) 보고기간종료일 현재 회사는 종속기업인 (주)휴온스메디텍이 발행한 전환상환우선주와 관련하여 일정조건 하에서 투자자가 상환권 행사 또는 주식매수청구권 행사 시 각각 연대책임 의무와 투자금액 상환의무가 존재합니다.(주석34,35 참고)

(6) 보고기간종료일 현재 회사는 사내이사로부터 회사의 차입금에 대한 59,945,760천원의 연대보증을 제공받고 있습니다.(주석16,34 참고)

- (7) 보고기간종료일 현재 유형자산은 화재보험에 가입되어 있으며, 한국산업은행은 동 보험증권에 대해 76,411,336천원의 질권을 설정하고 있습니다.
- (8) 보고기간종료일 현재 회사가 보유한 사용권자산 및 리스부채와 관련하여 메리츠캐피탈 주식회사는 185,000천원의 질권을 설정하고 있습니다.(주석13 참고)
- (9) 회사는 2021년에 분할을 실시하였으며 관련하여 상법 제530조의9 제1항의 규정에 의거 분할되는 회사 또는 분할신설회사는 분할 전 회사의 채무에 대하여 연대하여변제할 책임이 있습니다.
- (10) 회사는 당기 중 보유 중인 휴온스바이오파마의 보통주 일부를 매각하였으며, 아래 요건에 따라 투자자는 매수청구권(Buyback 조항)을 행사할 수 있습니다.

구 분	내 용
1. 명칭	주식매매계약서 및 부속 합의서상 투자자의 매수청구권(Buyback 조항)
2. 발행일	2023.12.28
3. 만기일	2028.12.28
4. 거래 주식수	131,680주
5. 주당 거래단가	135,410원
6. 매수청구권(Buyback 조항) 행사 조건	① 대상회사가 예비심사청구기한(2026년 6월 30일)까지 기업공개를 위한 예비심사청구가 완료되지 않은 경우 ② 기업공개를 위한 공모가치가 본건 거래금액을 하회하는 경우 ③ 대상회사의 기업공개 절차가 무산된 경우
7. 매수청구권(Buyback 조항) 보장수익률	연복리 4%
8. 매수청구권(Buyback 조항) 행사 기간	2026.06.30 ~ 2028.12.28

23. 자본금과 자본잉여금

(1) 보고기간종료일 현재 자본금의 내역은 다음과 같습니다.

(단위: 주, 원)		
구 분	당기말	전기말
수권주식수	50,000,000	50,000,000
주당금액	500	500
발행주식수	12,621,492	12,621,492
보통주자본금	6,310,746,000	6,310,746,000

(2) 보고기간종료일 현재 자본잉여금의 내역은 다음과 같습니다.

(단위: 천원)		
구 분	당기말	전기말
주식발행초과금	236,743,441	236,743,441
재평가적립금	1,714,861	1,714,861
자기주식처분이익	4,013,985	4,013,985
기타자본잉여금	148,140	-
합 계	242,620,427	242,472,287

24. 자본조정

(1) 보고기간종료일 현재 자본조정의 내역은 다음과 같습니다.

(단위: 천원)		
구 분	당기말	전기말
자기주식	(14,865,029)	(14,865,029)
기타자본조정	(3,170,700)	(3,170,700)
주식매수선택권	1,574,102	1,462,495
합 계	(16,461,627)	(16,573,234)

(2) 당기와 전기 중 자기주식의 변동내역은 다음과 같습니다.

(단위: 주, 천원)				
구 분	당기		전기	
	주식수	장부금액	주식수	장부금액
기초 자기주식	373,417	14,865,029	206,223	9,717,322
취득	-	-	167,194	5,147,707
기말 자기주식	373,417	14,865,029	373,417	14,865,029

한편, 회사가 소유하고 있는 자기주식에 대해서는 의결권의 행사가 제한되어 있으며, 향후 시장상황에 따라 처분할 예정입니다.

25. 이익잉여금

(1) 보고기간종료일 현재 이익잉여금의 내역은 다음과 같습니다.

(단위: 천원)		
구 분	당기말	전기말
법정적립금(주1)	3,155,373	3,007,573
임의적립금	670,602	670,602
미처분이익잉여금	131,818,484	128,611,284
합 계	135,644,459	132,289,459

(주1) 법정적립금은 이익준비금으로서, 상법의 규정에 따라 자본금의 50%에 달할 때까지 매 결산기에 금전에 의한 이익배당액의 10%이상을 이익준비금으로 적립하도록되어 있으며, 동일이익준비금은 현금으로 배당할 수 없으나 주주총회의 결의에 의하여자본전입 또는 결손보전이 가능합니다.

(2) 당기와 전기에 주주총회 승인을 위해 제안된 배당금의 산정내역은 다음과 같습니다.

(단위: 천원)		
구 분	당기	전기
배당주식수(주1)	12,248,075	12,248,075
현금배당금		
배당금액	3,368,221	6,124,038
주당배당금	275	500

(주1) 배당금총액은 회사가 보유한 자사주 373,417주(전기 : 373,417주)를 제외하고 계산한 금액입니다.

(3) 이익잉여금처분계산서

(단위: 천원)				
과 목	제37(당기) (처분예정일: 2024년 03월 28일)		제36(전기) (처분확정일: 2023년 03월 31일)	
	I.미처분이익잉여금		131,818,484	
1. 기초이월이익잉여금	122,339,446		124,436,393	
2. 중간배당	(3,062,019)		-	
가. 현금배당금				
주당배당금(율):	3,062,019		-	
당기 250원(50.0%)				
전기 - 원(0.0%)				
3. 당기순이익	12,541,057		4,174,891	
II.이익잉여금처분액		3,368,221		6,271,838
1. 이익준비금	-		147,800	
2. 연차배당	3,368,221		6,124,038	
가. 현금배당금				
주당배당금(율):	3,368,221		6,124,038	
당기 275원(55.0%)				
전기 500원(100.0%)				
III.차기이월미처분이익잉여금		128,450,263		122,339,446

26. 영업수익

(1) 당기와 전기 중 영업수익의 내역은 다음과 같습니다.

(단위: 천원)		
구 분	당기	전기
고객과의 계약에서 생기는 수익:		
용역수익	16,764,389	15,477,592
브랜드수익	7,505,565	6,611,849
이외 수익:		
배당금수익	7,431,543	4,282,955
임대수익	7,626,075	6,558,566
합 계	39,327,572	32,930,962

(2) 계약 잔액

보고기간종료일 현재 고객과의 계약에서 생기는 수취채권은 다음과 같습니다.

(단위: 천원)		
구 분	당기말	전기말
매출채권 및 기타채권에 포함되어 있는 수취채권	2,986,948	3,544,029

(3) 지역별 정보

회사의 영업수익은 지주회사업의 특성상 대부분 국내에 소재하는 고객으로부터 창출되고 있으며, 관련 비유동자산 또한 대부분 국내에 소재하고 있습니다.

(4) 수행의무와 수익인식 정책

재화/용역 구분	재화나 용역의 특성, 수행의무, 이행시기, 유의적인 지급조건	수익인식 정책
용역수익 및 브랜드수익	그룹사에 제공하는 업무대행 및 브랜드수익은 계약상 청구기준에 따라 매달 청구서를 발행합니다.	용역이 제공되는 기간에 걸쳐 수익을인식합니다. 회사가 수행을 완료한 정도가 고객에게 주는 가치에 직접 상응하는 금액을 고객에게서 받을 권리가 발생하기 때문에, 회사는 청구권이 있는 금액으로 수익을 인식하는 실무적 간편법을 사용합니다.
배당금 수익	-	배당금수익은 배당금을 받을 권리가 확정되는 시점에 인식됩니다
임대 수익	-	투자부동산으로부터 발생하는 임대수익은 임대기간동안 정액법으로 인식하고 있습니다.

27. 영업비용

당기와 전기 중 영업비용의 내역은 다음과 같습니다.

(단위: 천원)		
구 분	당기	전기
급여	10,102,539	8,332,820
퇴직급여	784,117	624,246
복리후생비	1,004,042	891,222
여비교통비	266,788	201,202
광고선전비	4,021,242	180,847
통신비	39,038	34,855
운반비	2,974	22,891
제세공과	450,260	451,714
임차료	105,049	166,636
접대비	129,664	97,663
소모품비	167,130	220,065
도서인쇄비	36,970	42,264
회의비	109,253	82,900
교육훈련비	80,665	47,174
수도광열비	1,585,945	1,460,498
지급수수료	4,175,255	3,534,863
보험료	846,632	772,701
수선비	25,873	-
차량유지비	89,496	84,638
견본품비	-	38,800
감가상각비 및 무형자산상각비	2,929,116	2,860,674
해외시장개척비	-	10,507
용역수수료	715,297	641,434
사용권자산감가상각비	334,578	256,815
주식보상비용	259,747	783,502
합 계	28,261,670	21,840,931

28. 비용의 성격별 분류

당기와 전기 중 발생한 주요 비용의 성격별 분류는 다음과 같습니다.

(단위: 천원)		
구 분	당기	전기
종업원급여	10,102,539	8,332,820
퇴직급여	784,117	624,246
복리후생비	1,004,042	891,222
감가상각비 및 사용권자산감가상각비	2,889,925	2,789,171
무형자산상각비	373,769	328,318
지급수수료	4,175,255	3,534,863
임차료	105,049	166,636
기타비용	8,826,974	5,173,655
합 계	28,261,670	21,840,931

29. 기타수익 및 기타비용

당기와 전기 중 기타수익 및 기타비용의 내역은 다음과 같습니다.

(단위: 천원)		
구 분	당기	전기
기타수익:		
외화환산이익	557	-
외환차익	13,236	-
잡이익	10,649	52,346
사용권자산처분이익	1,231	1,031
종속기업투자주식처분이익	9,279,062	12,051,339
합 계	9,304,735	12,104,716
기타비용:		
기부금	96,250	219,310
외화환산손실	52	-
외환차손	17,478	-
외환차이	-	15,149
사용권자산처분손실	-	85
종속기업투자주식손상차손	404,400	8,483,021
잡손실	79,408	27,600
합 계	597,588	8,745,165

30. 금융수익 및 금융비용

당기와 전기 중 금융수익 및 금융비용의 내역은 다음과 같습니다.

(단위: 천원)		
구 분	당기	전기
금융수익:		
이자수익	2,328,265	1,946,668
외환차이	-	55,579
파생상품평가이익	843,183	2,479,567
당기손익-공정가치측정금융자산처분이익	491,663	428,912
당기손익-공정가치측정금융자산평가이익	1,613,953	658,291
금융부채상환이익	3,675,282	-
금융보증수익	111,210	-
합 계	9,063,556	5,569,017
금융비용:		
이자비용	6,609,498	5,870,797
외화환산손실	1,591	-
파생상품평가손실	1,704,478	4,057,657
파생상품거래손실	604,292	-
당기손익-공정가치측정금융자산처분손실	206,534	-
당기손익-공정가치측정금융자산평가손실	2,162,786	3,305,500
금융보증비용	111,210	-
합 계	11,400,389	13,233,954

31. 법인세비용

(1) 당기와 전기 중 법인세비용의 구성내역은 다음과 같습니다.

(단위: 천원)		
구 성 내 역	당기	전기
1. 법인세부담액	4,819,122	4,136,735
당기법인세	4,819,031	4,450,305
과거기간 당기법인세에 대하여 당기에 인식한 조정사항	91	(313,570)
2. 이연법인세	76,037	(1,526,981)
일시적차이로 인한 이연법인세 변동액	76,037	(1,526,981)
3. 법인세비용(1+2)	4,895,159	2,609,754

(2) 당기와 전기의 법인세비용차감전순이익과 법인세비용간의 관계는 다음과 같습니다.

(단위: 천원)		
내 역	당기	전기
법인세비용차감전순이익	17,436,216	6,784,646
적용세율에 따른 법인세비용(주1)	3,622,169	1,470,622
조정사항 :		
비과세비용	364,837	207,872
비과세수익	(1,117,308)	(679,449)
세액공제	(13,992)	(2,286)
감면분 추납액	-	45,000
일시적차이(이연법인세자산 미인식 및 감액효과)	1,967,694	1,838,757
과거기간 법인세와 관련되어 인식한 당기조정액	91	(313,570)
기타	71,669	42,808
법인세비용	4,895,160	2,609,754
유효세율	28.07%	38.47%

(주1) 보고기간종료일 현재 제정된 세법에서 규정한 법정세율을 적용하여 산정하였습니다.

(3) 당기말 현재 일시적차이의 법인세효과는 당해 일시적차이가 소멸되는 회계연도의 미래 예상세율을 적용하여 계산하였습니다.

(4) 당기와 전기의 이연법인세자산(부채)의 변동내역은 다음과 같습니다.

① 당기

(단위: 천원)			
구 분	기 초	당기손익반영	기 말
미수수익	(100,747)	84,227	(16,520)
연차수당	54,931	23,525	78,456
유형자산	19,613	1,828	21,441
퇴직연금미지급금	1,637	1,645	3,282
기타포괄손익-공정가치측정금융자산	217,185	-	217,185
당기손익인식금융자산(평가손익)	(341,792)	276,383	(65,409)
주식배당	254,589	(254,589)	-
시설이용권	1,515	(21,973)	(20,458)
압축기장충당금(물적분할)	(39,710)	1,461	(38,249)
전환사채	48,527	30,196	78,723
기타장기종업원급여부채	18,543	15,845	34,388
자기주식처분이익	(43,959)	43,959	-
영업권	169,917	(169,917)	-
사용권자산	(138,240)	(351,520)	(489,760)
리스부채	140,199	354,319	494,518
종속기업투자주식	111,426	(111,426)	-
합 계	373,634	(76,037)	297,597

② 전기

(단위: 천원)			
구분	기초	당기손익반영	기말
미수수익	(53,816)	(46,931)	(100,747)
연차수당	63,584	(8,653)	54,931
유형자산	17,481	2,132	19,613
퇴직연금미지급금	5,386	(3,749)	1,637
기타포괄손익-공정가치측정금융자산	228,616	(11,431)	217,185
당기손익인식금융자산(평가손익)	(1,090,796)	749,004	(341,792)
주식배당	219,181	35,408	254,589
시설이용권	2,533	(1,018)	1,515
압축기장충당금(물적분할)	(41,800)	2,090	(39,710)
전환사채	(963,786)	1,012,313	48,527
기타장기종업원급여부채	29,505	(10,962)	18,543
자기주식처분이익	(46,273)	2,314	(43,959)
영업권	357,720	(187,803)	169,917
사용권자산	(141,150)	2,910	(138,240)
리스부채	142,977	(2,778)	140,199
분할신주	117,291	(5,865)	111,426
합 계	(1,153,347)	1,526,981	373,634

(5) 이연법인세자산과 부채의 회수 및 결제 시기는 다음과 같습니다.

(단위: 천원)		
구분	당기말	전기말
이연법인세자산		
12개월 후에 회수될 이연법인세자산	629,071	764,331
12개월 이내에 회수될 이연법인세자산	298,922	273,752
이연법인세자산 계	927,993	1,038,083
이연법인세부채		
12개월 후에 결제될 이연법인세부채	613,877	563,701
12개월 이내에 결제될 이연법인세부채	16,520	100,747
이연법인세부채 계	630,397	664,448
이연법인세자산 순액	297,596	373,635

(6) 당기말과 전기말 현재 이연법인세자산(부채)로 인식하지 않은 일시적차이의 내역은 다음과 같습니다.

(단위: 천원)

구 분	당기말	전기말	사유
종속기업투자주식 손상차손	16,952,654	16,312,051	기업회계기준서 제1012호 문단 44에 따른 미인식 및 처분하지 않을 예정
파생상품부채	8,831,383	-	기업회계기준서 제1012호 문단 22에 따른 미인식

32. 주당손익

(1) 기본주당손익

① 기본주당손익

(단위: 원, 주)		
구 분	당기	전기
보통주당기순손익	12,541,056,710	4,174,891,360
÷가중평균유통보통주식수	12,248,075	12,289,410
기본주당손익	1,024	340

② 가중평균유통보통주식수의 계산내역

(단위: 주)		
구 분	당기	전기
기초 발행보통주식수	12,621,492	12,030,289
기초 자기주식	(373,417)	(206,223)
주식배당	-	591,203
자기주식 취득(단주)	-	(125,859)
가중평균유통보통주식수	12,248,075	12,289,410

(2) 희석주당손익

(단위: 원, 주)		
구 분	당기	전기
보통주순손익(주1)	12,541,056,710	4,174,891,360
÷가중평균유통보통주식수(주1)	12,248,075	12,289,410
희석주당손익	1,024	340

(주1) 당기 전환사채 및 주식선택권에 대해 희석 효과 검토 결과, 반희석으로 분류되어 기본 주당이익과 희석주당이익은 동일합니다.

희석주당이익은 모든 희석성 잠재적 보통주가 보통주로 전환된다고 가정하여 조정한가중평균 유통보통주식수를 적용하여 산정하고 있습니다. 당사가 보유하고 있는 희석성 잠재적보통주로는 전환사채와 주식선택권이 있습니다. 전환사채와 주식선택권은 희석효과가 없음에 따라 기본주당이익과 희석주당이익은 동일합니다.

당기에는 반희석화효과로 인하여 희석주당순이익 계산에 포함하지 않았으나 향후 희석효과의 발생 가능성이 있는 잠재적 보통주의 내용은 다음과 같습니다.

구분	부여일	행사가액	발행될 주식수
주식매수선택권	2021-06-10	67,700원	52,927 주
전환사채	2021-11-01	39,144원	209,482 주

33. 현금흐름에 관한 정보

(1) 비현금항목 및 운전자본 조정내역

(단위: 천원)		
구 분	당기	전기
(1) 비현금항목 조정		
법인세비용	4,895,159	2,609,754
이자비용	6,609,498	5,870,797
감가상각비	2,555,347	2,532,356
무형자산상각비	373,769	328,318
사용권자산감가상각비	334,578	256,815
외환차이	1,086	(40,430)
당기손익인식금융자산처분손실	206,534	-
당기손익인식금융자산평가손실	2,162,786	3,305,500
주식보상비용	259,747	783,502
파생상품거래손실	604,292	-
파생상품평가손실	1,704,478	4,057,657
사용권자산처분손실	-	85
이자수익	(2,328,265)	(1,946,668)
배당금수익	(7,431,543)	(4,282,955)
당기손익인식금융자산처분이익	(491,663)	(428,912)
당기손익인식금융자산평가이익	(1,613,953)	(658,291)
파생상품평가이익	(843,183)	(2,479,567)
금융부채상환이익	(3,675,282)	-
사용권자산처분이익	(1,231)	(1,031)
종속기업투자주식처분이익	(9,279,062)	(12,051,339)
금융보증수익	(111,210)	-
종속기업투자주식손상차손	404,400	8,483,021
금융보증비용	111,210	-
소 계	(5,552,508)	6,338,612
(2) 운전자본 조정		
매출채권	557,081	(1,303,213)
미수금	-	29
선급금	(29,200)	5,640
선급비용	(339,785)	537,328
매입채무	-	34
미지급금	543,215	(1,506,442)
예수금	59,768	479,819
미지급비용	332,559	(101,000)
기타장기종업원급여부채	75,814	(45,393)
소 계	1,199,452	(1,933,198)
합 계	(4,353,056)	4,405,414

(2) 현금의 유·출입이 없는 주요 거래

(단위: 천원)		
구 분	당기	전기
장기대여금의 유동성 대체	310,846	480,490
유,무형자산 취득 관련 미지급금 증감	(62,438)	(2,521,842)
장기보증금의 유동성 대체	900,300	-
유형자산의 투자부동산 대체	-	282,357
건설중인자산의 유형자산 대체	109,000	1,798,142
건설중인자산의 무형자산 대체	413,381	19,333
임대보증금의 유동성대체	25,867	258,148
당기손익-공정가치측정금융자산의 유동성대체	3,800,000	-
당기손익인식금융자산 처분 관련 미지급금 증감	(483)	483
종속기업투자주식 처분 관련 미지급금 증감	64,648	-
사용권자산 및 리스부채의 증감	2,015,260	353,348

(3) 당기와 전기 중 재무활동에서 생기는 부채의 변동내역은 다음과 같습니다.

① 당기

(단위: 천원)						
구 분	단기차입금	리스부채	전환사채	미지급배당금	임대보증금	합 계
기초	102,000,000	670,810	35,405,031	-	3,972,152	142,047,993
재무현금흐름에서 생기는 변동:						
단기차입금의 감소	(8,100,000)	-	-	-	-	(8,100,000)
임대보증금의 감소	-	-	-	-	(232,281)	(232,281)
배당금의 지급	-	-	-	(9,186,056)	-	(9,186,056)
리스부채의 감소	-	(357,317)	-	-	-	(357,317)
전환사채의 상환	-	-	(42,000,500)	-	-	(42,000,500)
부채와 관련된 그 밖의 변동:						
이자비용 상각	-	37,362	2,624,949	-	-	2,662,311
그 밖의 변동	-	2,015,260	10,324,379	9,186,056	-	21,525,695
기말	93,900,000	2,366,115	6,353,859	-	3,739,871	106,359,845

② 전기

(단위: 천원)						
구 분	단기차입금	리스부채	전환사채	미지급배당금	임대보증금	합 계
기초	106,872,000	649,893	32,353,266	-	2,675,832	142,550,991
재무현금흐름에서 생기는 변동:						
단기차입금의 증가	3,128,000	-	-	-	-	3,128,000
단기차입금의 감소	(8,000,000)	-	-	-	-	(8,000,000)
임대보증금의 증가	-	-	-	-	1,730,583	1,730,583
임대보증금의 감소	-	-	-	-	(434,263)	(434,263)
배당금의 지급	-	-	-	(5,912,033)	-	(5,912,033)
리스부채의 감소	-	(270,107)	-	-	-	(270,107)
부채와 관련된 그 밖의 변동:						
이자비용 상각	-	15,309	3,051,765	-	-	3,067,074
그 밖의 변동	-	275,715	-	5,912,033	-	6,187,748
기말	102,000,000	670,810	35,405,031	-	3,972,152	142,047,993

34. 특수관계자

(1) 지배·종속기업 등 현황

- ① 보고기간종료일 현재 회사는 지배기업이며 최상위 지배자입니다.
- ② 보고기간종료일 현재 특수관계자 현황은 다음과 같습니다.

구 분	당기말	전기말
종속기업	(주)휴온스	(주)휴온스
	(주)휴메딕스	(주)휴메딕스
	(주)휴온스메디텍	(주)휴온스메디텍(구, (주)휴온스메디케어)
	(주)휴온스랩	(주)휴온스랩
	(주)휴온스푸드언스	(주)휴온스푸드언스(구, (주)휴온스네이처)
	HUONS USA, INC	HUONS USA, INC.
	(주)휴온스바이오파마	(주)휴온스바이오파마
	(주)휴엠앤씨	(주)휴엠앤씨(구, (주)휴온스블러썸)
	-(주1)	(주)블러썸스토리(주1)
	-(주1)	(주)블러썸픽처스(주1)
	Huons Japan Co., Ltd.	Huons Japan Co., Ltd.
	(주)푸드어셈블(주2)	-
	크리스탈생명과학(주)(주2)	-
	HuM&C Vina Co., Ltd.(주2)	-
관계기업	Beijing Huonland Pharmaceutical Co., Ltd.	Beijing Huonland Pharmaceutical Co., Ltd.
	(주)우리비앤비	(주)우리비앤비
	-(주3)	(주)한국호넥스
	(주)아이비스포츠	(주)아이비스포츠
	(주)팬젠	(주)팬젠
	(주)엔솔바이오사이언스(주2)	-
기타특수관계자	(주)나라켄	(주)나라켄(구, (주)휴이노베이션)
	(주)휴노랩	(주)휴노랩
	주요경영진	주요경영진

(주1) 회사의 종속기업인 (주)휴엠앤씨는 당기 중 보유주식을 전량 매각했습니다.

(주2) 당기 중 신규 편입되었습니다.

(주3) 당기 중 당기손익-공정가치측정금융자산으로 분류 조정 되었습니다.

(2) 주요 경영진에 대한 보상

주요 경영진은 회사의 기업활동의 계획·운영·통제에 대한 중요한 권한과 책임을 가지고 있는 등기임원이며, 당기 및 전기 중 경영진에 대한 보상내역은 다음과 같습니다.

(단위: 천원)		
구 분	당기	전기
단기급여	1,204,659	986,069
퇴직급여 등	98,709	64,373
합 계	1,303,368	1,050,442

(3) 당기와 전기 중 특수관계자와의 거래 내역은 다음과 같습니다.

① 당기

(단위: 천원)				
구 분	특수관계자	영업수익	기타수익	기타비용
종속기업	(주)휴온스(주1)	21,901,346	2,199	2,036,556
	(주)휴메딕스(주2)	8,096,096	-	43,523
	(주)휴온스메디텍	1,540,854	1,413	-
	(주)휴온스푸디언스	1,510,712	-	20,636
	(주)휴온스랩	49,805	-	-
	(주)휴온스바이오파마	1,534,911	-	-
	(주)휴엠앤씨	1,288,474	-	-
	HUONS USA, INC	-	-	1,084,723
	Huons Japan Co.,Ltd.	-	-	476,898
기타 특수관계자	(주)나라켄	-	-	12,000
	(주)휴노랩	49,176	-	-
합 계		35,971,374	3,612	3,674,336

(주1) 당기 중 (주)휴온스로부터 수령한 배당금 4,393백만원(전기 2,662백만원)은 배당금수익으로 인식하였습니다.

(주2) 당기 중 (주)휴메딕스로부터 수령한 배당금 3,039백만원(전기 1,621백만원)은 배당금수익으로 인식하였습니다.

② 전기

(단위: 천원)					
구 분	특수관계자	영업수익	기타수익	유형자산취득	기타비용
종속기업	(주)휴온스(주1)	19,112,903	8,524	-	37,247
	(주)휴메딕스(주2)	6,137,585	-	-	22,849
	(주)휴베나(주3)	378,161	-	-	-
	(주)휴온스메디텍 (구, (주)휴온스메디케어)	1,587,694	-	-	-
	(주)휴온스푸디언스 (구, (주)휴온스네이처)	1,519,782	-	-	43,361
	(주)휴온스랩	51,757	3,214	-	-
	(주)휴온스바이오파마	1,224,584	-	-	-
	(주)휴엠앤씨 (구, (주)휴온스블러썸)	579,734	-	-	11,414
	HUONS USA, INC.	-	-	-	97,263
	Huons Japan Co., Ltd.	-	-	-	74,615
	기타 특수관계자	(주)나라캠 (구, (주)휴이노베이션)	13,120	-	21,033
(주)휴노랩		41,715	-	-	-
합 계		30,647,035	11,738	21,033	298,749

(4) 당기와 전기 중 특수관계자와의 자금거래 내역은 다음과 같습니다.

① 당기

(단위: 천원)					
구 분	특수관계자	자금 대여거래		지분거래	배당지급
		대여	회수	지분취득	
종속기업	(주)휴온스	-	193,848	-	-
	(주)휴온스메디텍	68,780	-	-	-
	(주)휴온스랩	-	-	2,999,999	-
	HUONS USA, INC.	-	-	404,400	-
기타특수관계자	주요경영진	-	-	-	5,358,150

② 전기

(단위: 천원)							
구 분	특수관계자	자금 대여거래		지분거래			배당지급
		대여	회수	현금출자	지분취득	지분매각	
종속기업	(주)휴온스	120,000	-	-	-	-	-
	(주)휴메딕스(주1)	-	-	-	21,509,450	-	-
	(주)휴엠앤씨(주2) (구, (주)휴온스블러썸)	-	-	-	-	15,621,898	-
	(주)휴온스랩	500,000	500,000	3,999,998	-	-	-
	HUONS USA, INC.	-	-	718,340	-	-	-
	Huons Japan Co.,Ltd.	-	-	497,168	-	-	-
기타특수관계자	주요경영진	-	42,500	-	-	-	3,398,482

(주1) (주)휴메딕스로부터 (주)휴온스메디텍 주식을 전량 취득하였습니다.

(주2) (주)휴엠앤씨에 (주)휴베나 주식을 전량 매각하였습니다.

(5) 보고기간종료일 현재 특수관계자에 대한 채권·채무 내역은 다음과 같습니다.

① 당기말

(단위: 천원)					
구 분	특수관계자	채권			채무
		매출채권	대여금	기타채권	기타채무
종속기업	(주)휴온스	1,701,718	-	-	1,175,322
	(주)휴메딕스	441,973	-	57	531,506
	(주)휴온스메디텍	142,248	68,780	-	-
	(주)휴온스푸디언스	155,488	-	57	216,900
	(주)휴온스랩	4,730	-	-	-
	(주)휴엠앤씨	125,038	-	28	115,968
	(주)휴온스바이오파마	96,318	-	-	189,205
	HUONS USA, INC	-	-	-	240,967
	Huons Japan Co., Ltd.	-	-	-	62,581
기타특수관계자	(주)휴노랩	4,508	-	-	25,867
합 계		2,672,021	68,780	142	2,558,316

② 전기말

(단위: 천원)					
구 분	특수관계자	채권			채무
		매출채권	대여금	기타채권	기타채무
종속기업	(주)휴온스	2,014,738	193,848	10,432	1,166,631
	(주)휴메딕스	513,470	-	57	528,445
	(주)휴온스메디텍 (구, (주)휴온스메디케어)	206,076	-	-	-
	(주)휴온스푸디언스 (구, (주)휴온스네이처)	180,534	-	57	215,890
	(주)휴온스랩	3,686	-	-	-
	(주)휴엠앤씨 (구, (주)휴온스블러썸)	123,227	-	28	115,968
	(주)휴온스바이오파마	182,864	-	-	189,205
	HUONS USA, INC.	-	-	-	97,179
	Huons Japan Co.,Ltd.	-	-	-	74,005
기타특수관계자	(주)휴노랩	4,508	-	-	25,867
합 계		3,229,103	193,848	10,574	2,413,190

(6) 회사의 특수관계자와 매출·매입 등의 거래는 독립된 당사자 간의 거래조건에 따라 이루어졌습니다. 당기말 현재 채권·채무잔액은 무담보 채권·채무이고, 별도 언급이 있는 경우 이외에는 무이자로서 현금으로 결제될 것입니다.

(7) 보고기간종료일 현재 특수관계자를 위하여 제공된 보증의 내역은 다음과 같습니다.

(단위: 천원, USD)						
구 분	제공받은자	보증처	통화	보증금액	차입(실행)금액	보증내역
종속기업	(주)휴온스랩	한국산업은행	KRW	2,400,000	2,000,000	사모전환사채보증
		브이에스인베스트먼트(주)	KRW	1,000,000	1,000,000	사모전환사채보증
	(주)휴온스바이오파마	KEB하나은행	USD	3,600,000	-	수입신용장발행

회사는 종속기업인 (주)휴온스메디텍이 발행한 전환상환우선주와 관련하여 일정조건 하에서 투자자가 상환권 행사 시, 연대책임의무를 부담하고 있습니다.

(8) 보고기간종료일 현재 특수관계자로부터 제공받는 보증의 내역은 다음과 같습니다.

(단위: 천원)					
구 분	제공하는자	보증처	보증금액	차입(실행)금액	보증내역
기타특수관계자	사내이사	한국산업은행	59,945,760	93,900,000	운영자금대출 등

35. 위험관리

(1) 자본 위험 관리

회사의 자본관리목적은 건전한 자본조달비율을 유지하는 것입니다. 회사는 자본관리지표로 부채비율을 이용하고 있습니다. 이 비율은 총부채를 총자본으로 나누어 산출하고 있습니다. 보고기간종료일 현재 부채비율 및 자본조달비율은 다음과 같습니다.

(단위: 천원)		
구 분	당기말	전기말
부채	124,961,921	160,393,097
자본	368,114,005	364,499,258
부채비율	33.95%	44.00%

(단위: 천원)		
구 분	당기말	전기말
총 차입금	93,900,000	102,000,000
차감 : 현금및현금성자산	(32,085,894)	(69,109,620)
순부채	61,814,106	32,890,380
자본총계	368,114,005	364,499,258
총자본	429,928,111	397,389,638
자본조달비율	14.38%	8.28%

(2) 시장위험

① 외환위험

회사는 USD 등의 환율변동위험에 노출되어 있으며, 보고기간종료일 현재 외화로 표시된 화폐성자산 및 부채의 장부금액은 다음과 같습니다.

(외화단위: USD, JPY, 원화단위: 천원)					
구 분	화폐단위	당기말		전기말	
		외화금액	원화금액	외화금액	원화금액
외화금융자산	USD	10,969	14,143	108,198	137,119
	JPY	-	-	4,635,109	44,181
	합 계		14,143		181,300
외화금융부채	USD	186,883	240,967	76,682	97,179
	JPY	6,857,010	62,581	7,763,964	74,005
	합 계		303,548		171,184

(단위: 천원)				
구 분	당기		전기	
	10% 상승시	10% 하락시	10% 상승시	10% 하락시
법인세차감전순이익의 증가(감소)	(28,941)	28,941	1,012	(1,012)

상기 민감도 분석은 보고기간종료일 현재 기능통화 이외의 외화로 표시된 화폐성 자산 및 부채를 대상으로 한 것입니다.

② 이자율위험

회사는 변동이자부 금융상품과 관련하여 이자율변동위험에 노출되어 있습니다. 회사의 이자율 위험은 주로 변동이자부 예금과 차입금에 연관되어 있으며, 이와 관련된 이자수익 및 이자비용은 이자율 위험에 노출되어 있습니다. 특히 이자율 위험은 주로 변동이자부 차입금으로부터 발생합니다. 고정이자율이 적용되는 예금과 차입금의 경우, 이자율변동에 따른 당기 손익이나 자본에 미치는 영향은 없습니다.

보고기간종료일 현재 회사의 변동이자부 금융상품은 다음과 같습니다.

(단위: 천원)		
구 분	당기말	전기말
변동이자부 장 · 단기차입금	64,000,000	72,000,000

당기와 전기 중 현재 변동이자부 금융상품과 관련되어 이자율 1% 변동시 당기손익에 대한 민감도는 다음과 같습니다.

(단위: 천원)				
구 분	당기		전기	
	1% 상승시	1% 하락시	1% 상승시	1% 하락시
법인세차감전순이익의 증가(감소)	(640,000)	640,000	(720,000)	720,000

③ 유동성 위험 관리

신중한 유동성 위험 관리는 충분한 현금 및 시장성 있는 유가증권의 유지, 적절하게 약정된 신용한도금액으로부터의 자금 여력 및 시장포지션을 결제할 수 있는 능력 등을 포함하고 있습니다. 회사의 금융부채를 당기말로부터 계약 만기일까지의 잔여기간에 따라 만기별로 구분한 내역은 다음과 같습니다.

(단위: 천원)					
당기말	1년 이내	1년~2년	2년~3년	3년 이후	합 계
차입금(주1)	95,852,360	-	-	-	95,852,360
전환사채(주2)	8,200,000	-	-	-	8,200,000
매입채무및기타채무	1,452,803	-	-	-	1,452,803
기타부채	697,778	-	-	3,739,871	4,437,649
금융보증계약(주3)	17,420,860	-	-	-	17,420,860
파생금융상품부채(주4)	-	-	21,693,881	-	21,693,881
리스부채(주1)	615,509	562,636	538,748	875,540	2,592,433
합 계	124,239,310	562,636	22,232,629	4,615,411	151,649,986

(주1) 차입금 및 리스부채의 이자 현금흐름을 포함하고 있습니다.

(주2) 계약상 금액은 할인되지 아니한 계약상 현금흐름이며, 조기상환청구권이 있는 경우 만기 이전에 상환을 요구 받을 수 있는 가장 이른 기간을 기준으로 구분하였습니다.

(주3) 당기말 현재 (주)휴온스바이오파마의 차입금에 대하여 USD 3,600,000의 지급보증, (주)휴온스랩이 발행한 전환사채에 대하여 3,400,000천원의 연대보증을 제공하고 있는 바, 연대보증으로 인한 추가적인 유동성위험에 노출되어 있습니다. 보증의 최대금액을 보증이 요구될 수 있는 가장 이른 기간에 배분하였습니다. 또한 (주)휴온스메디텍이 발행한 전환상환우선주에 대하여 일정 조건 하에서 연대보증을 제공하고 있는 바, 10,006,860천원의 유동성 위험에 노출되어 있습니다.

(주4) 당기 중 보유중인 휴온스바이오파마의 보통주 일부를 매각하면서 체결된 주주간 계약에 따라, 향후 일정한 요건 충족시 매수자가 당사에게 매입한 금액에 일정 이자를 가산한 금액을 포함하여 재매입하여 줄 것을 청구할 수 있는 권리(Buy back 조건)를 파생상품부채로 계상하였습니다.

(단위: 천원)					
전기말	1년 이내	1년~2년	2년~3년	3년 이후	합 계
차입금(주1)	103,729,662	-	-	-	103,729,662
전환사채(주2)	50,000,000	-	-	-	50,000,000
매입채무및기타채무	908,367	-	-	-	908,367
기타부채	629,227	-	-	3,714,004	4,343,231
금융보증계약(주3)	17,420,860	-	-	-	17,420,860
리스부채(주1)	263,717	141,442	97,672	205,431	708,262
합 계	172,951,833	141,442	97,672	3,919,435	177,110,382

(주1) 차입금 및 리스부채의 이자 현금흐름을 포함하고 있습니다.

(주2) 계약상 금액은 할인되지 아니한 계약상 현금흐름이며, 조기상환청구권이 있는 경우 만기 이전에 상환을 요구 받을 수 있는 가장 이른 기간을 기준으로 구분하였습니다.

(주3) 당기말 현재 (주)휴온스바이오파마의 차입금에 대하여 USD 3,600,000의 지급보증, (주)휴온스랩이 발행한 전환사채에 대하여 3,400,000천원의 연대보증을 제공하고 있는 바, 연대보증으로 인한 추가적인 유동성위험에 노출되어 있습니다. 보증의 최대금액을 보증이 요구될 수 있는 가장 이른 기간에 배분하였습니다. 또한 (주)휴온스메디텍이 발행한 전환상환우선주에 대하여 일정 조건 하에서 연대보증을 제공하고 있는 바, 10,006,860천원의 유동성 위험에 노출되어 있습니다.

④ 신용위험

회사는 신용위험을 관리하기 위하여 신용도가 일정수준 이상인 거래처와 거래하고 있으며, 금융자산의 신용보강을 위한 정책과 절차를 마련하여 운영하고 있습니다. 금융자산의 장부금액은 신용위험에 대한 최대노출정도를 나타냅니다. 보고기간종료일 현재 회사의 신용위험에 대한 최대노출정도는 다음과 같습니다.

(단위: 천원)						
구 분	당기말			전기말		
	차감전	손상누계액	장부금액	차감전	손상누계액	장부금액

	장부금액		(최대노출액)	장부금액		(최대노출액)
단기금융자산	5,975,000	-	5,975,000	7,020,000	-	7,020,000
장기금융자산	906,978	-	906,978	830,313	-	830,313
매출채권 및 수취채권(주1)	4,827,805	-	4,827,805	5,697,515	-	5,697,515
공정가치측정금융자산(채무상품)	15,639,879	-	15,639,879	-	-	-
상각후원가측정금융자산	754,310	-	754,310	-	-	-
합 계	28,103,972	-	28,103,972	13,547,828	-	13,547,828

(주1) 매출채권, 미수금, 미수수익, 장·단기대여금 및 보증금으로 구성되어 있습니다.

⑤ 가격위험관리

회사는 시장성 있는 금융상품과 관련하여 가격위험에 노출되어 있습니다. 보고기간종료일 현재 회사의 시장성 있는 금융상품은 다음과 같습니다.

(단위: 천원)		
구 분	당기말	전기말
당기손익-공정가치측정금융자산	610,747	2,328,442

36. 주식기준보상

(1) 회사는 2021년 6월 10일 이사회결의에 의거해서 회사의 임직원에게 주식선택권을 부여했으며, 그 주요 내용은 다음과 같습니다.

구 분	내 용
부여일	2021.06.10
부여방법	신주교부, 자기주식교부, 차액보상
발행될 주식의 종류	신주 또는 자기주식
대상	임직원
부여수량	82,370주
행사가능기간	2023년 6월 10일 ~ 2026년 6월 9일
가득조건	부여일로부터 2년동안 재직
행사가격	67,700원

(2) 당기 및 전기 주식선택권의 변동내역은 다음과 같습니다.

(단위: 주)		
구 분	당기	전기
기초	62,115	78,275
취소	(4,207)	(16,160)
권리소멸(주1)	(4,981)	-
기말	52,927	62,115

(주1) 가득조건은 충족했으나 행사 가능 기간내 퇴사 등으로 인해 주식선택권이 소멸되었습니다.

(3) 비용으로 인식한 주식기준보상은 당기 259,747천원(전기: 783,502천원)이며 전액 주식결제형 주식기준보상과 관련된 비용입니다.

(4) 보고기간종료일 현재 행사 가능한 주식선택권은 52,927주입니다.

37. 보고기간후 사건

① 전환사채 조기상환

회사는 2024년 1월 2일자로 전환사채 투자자로부터 4,600,000천원을 조기상환청구 받아, 원리금 지급일인 2024년 2월 1일에 상환 완료 하였습니다. 동 상환으로 회사가보유한 전환사채의 잔액은 3,600,000천원입니다.

② 종속기업 유상증자 참여

회사는 보고기간종료일 이후 2024년 3월 13일 (주)휴온스랩 유상증자에 4,301,151천원 (746,080주, 주당 5,765원) 참여하였습니다.

6. 배당에 관한 사항

1. 배당에 관한 회사의 정책

당사는 정관에 의거하여 이사회 및 주주총회의 결의를 통해 배당을 실시하고 있으며, 배당가능이익 범위 내에서 회사의 지속적 성장을 위한 투자 및 경영환경 등을 고려하여 주주가치 제고를 위한 적정수준의 배당률을 결정하고 있습니다.

2023년 2월 14일 당사는 주주환원 정책을 강화하고 투자자의 배당예측 가능성을 제고하고자 이사회 결의를 통해 중장기 배당정책을 수립하고 공시하였습니다. 향후 3개년 동안 현금 배당(결산배당+중간배당)의 형태로 직전 사업연도의 주당배당금 대비 0~30% 상향을 목표로 배당할 계획입니다.

한편, 당사가 보유하고 있는 자사주의 소각 및 추가적인 자사주 매입 계획 등은 현재 없습니다. 이 외 배당과 관련된 중요한 정책, 배당의 제한에 관한 사항 등은 당사 정관 제12조(신주의 동등배당), 제55조(이익금의 처분), 제56조(이익배당), 제57조(분기배당)를 참조하시기 바랍니다.

2. 주요배당지표

구 분	주식의 종류	당기	전기	전전기
		제37기	제36기	제35기
주당액면가액(원)		500	500	500
(연결)당기순이익(백만원)		38,384	-60,038	4,502
(별도)당기순이익(백만원)		12,541	4,175	52,305
(연결)주당순이익(원)		3,134	-4,885	362
현금배당금총액(백만원)		6,430	6,124	5,912
주식배당금총액(백만원)		-	-	296
(연결)현금배당성향(%)		16.8	-	131.3
현금배당수익률(%)	보통주	2.39	2.55	1.26
	종류주	-	-	-
주식배당수익률(%)	보통주	-	-	6.0
	종류주	-	-	-

	종류주	-	-	-
주당 현금배당금(원)	보통주	525	500	500
	종류주	-	-	-
주당 주식배당(주)	보통주	-	-	0.05
	종류주	-	-	-

(주1) 당기 현금배당금총액, 현금배당수익률, 주당현금배당금은 중간배당과 결산배당의 합산입니다.

- 중간배당 : 현금배당총액 3,062백만원(1주당 250원), 시가배당율 1.19%

- 결산배당 : 현금배당총액 3,368백만원(1주당 275원), 시가배당율 1.20%

* 2024년 3월 28일 정기주주총회에서 결산배당 안건 상정 예정

(주2) 연결당기순이익과 현금배당성향은 지배기업 소유주지분 기준입니다.

(주3) 상기 표의 당기(결산) 현금배당금은 정기주주총회 승인전 금액으로 향후 정기주주총회에서 부결되거나 수정이 발생한 경우 정정보고서를 통해 그 내용 및 사유 등을 반영할 예정입니다.

3. 과거 배당 이력

(단위: 회, %)

연속 배당횟수		평균 배당수익률	
분기(중간)배당	결산배당	최근 3년간	최근 5년간
1	18	2.07	1.75

(주1) 당사는 2006년 결산기부터 매 결산기 마다 배당을 지급하고 있습니다.

(주2) 평균 배당수익률은 현금배당수익률을 단순평균한 값 입니다.

7. 증권의 발행을 통한 자금조달에 관한 사항

7-1. 증권의 발행을 통한 자금조달 실적

[지분증권의 발행 등과 관련된 사항]

증자(감자)현황

(기준일 : 2023년 12월 31일)

(단위 : 원, 주)

주식발행 (감소)일자	발행(감소) 형태	발행(감소)한 주식의 내용				
		종류	수량	주당 액면가액	주당발행 (감소)가액	비고
2016.05.03	주식분할	보통주	5,895,464	500	-	회사분할
2016.08.13	유상증자(일반공모)	보통주	4,217,782	500	52,465	주1)
2017.03.17	주식배당	보통주	193,233	500	500	-
2018.03.16	주식배당	보통주	492,594	500	500	-
2019.03.15	주식배당	보통주	517,063	500	500	-

2020.03.19	주식배당	보통주	542,765	500	500	-
2021.03.19	주식배당	보통주	566,162	500	500	-
2022.03.31	주식배당	보통주	591,203	500	500	-

주1) 당사는 2016년 7월 4일 이사회결의를 통해 (주)휴온스의 주주들로부터 당해 회사((주)휴온스) 발행주식의 현물출자 신청을 받고, 그 대가로 당사의((주)휴온스글로벌) 신주를 발행, 배정하는 방식의 본 유상증자를 실시하였습니다.

미상환 전환사채 발행현황

(기준일 : 2022년 12월 31일)

(단위 : 백만원, 주)

종류 \ 구분	회사	발행일	만기일	권면(전자등록))총액	전환대상 주식의 종류	전환청구가능기간	전환조건		미상환사채		비고
							전환비율 (%)	전환가액	권면(전자등록))총액	전환가능주식수	
무기명식 이권부 무보증 사모 전환사채	1	2021.11.01	2026.11.01	50,000	보통주	2022.11.01 ~ 2026.10.01	100	39,144	8,200	209,482	(주)휴온스 글로벌 발행 (주 1)
무기명식 이권부 무보증 사모 전환사채	1	2020.11.13	2025.11.13	50,000	보통주	2021.11.13 ~ 2025.10.13	100	40,800	11,200	274,509	(주)휴온스 발행 (주2)
무기명식 이권부 무보증 사모 전환사채	4	2021.04.06	2026.04.06	45,000	보통주	2022.04.06~ 2026.03.06	100	21,450	-	-	(주)휴메딕스 발행 (주3)
기명식 무보증 원화사모전환사채	1	2020.07.20	2025.07.20	3,000	보통주	2020.07.21 ~ 2025.07.19	100	5,324	3,000	486,066	(주)휴온스랩 발행
합 계	-	-	-	148,000	-	-	-	-	22,200	-	-

(주1)

전환가액 조정 내역

- 2022.02.03. 시가하락에 따른 조정 (51,333원 → 41,067원)
- 2022.03.31. 주식배당에 따른 신주발행 (41,067원 → 39,144원)
- ※ 2023.11.01. 상기 전환사채 일부(418억원) 만기 전 취득 후 말소
- ※ 공시서류 작성기준일 이후 2024.2.1. 전환사채 일부(46억원) 만기 전 취득 후 말소하였으며, 이후 미상환 사채의 권면총액은 36억원입니다.

(주2)

전환가액 조정 내역

- 2021.03.19, 주식배당에 따른 신주발행 (61,500원 → 56,000원)
- 2021.11.15, 시가하락에 따른 조정 (56,000원 → 49,100원)
- 2022.02.14, 시가하락에 따른 조정 (49,100원 → 47,050원)
- 2022.03.25, 주식배당에 따른 신주발행 (47,050원 → 42,850원)
- 2022.05.13, 시가하락에 따른 조정 (42,850원 → 40,800원)

(주3) 2023년 12월 31일 본 보고서 작성기준일 현재 270억원이 주식으로 전환청구 되었으며 2023.03.06 전환사채 매도청구권(Call Option) 행사로 180억원 소각 처리 되었습니다.

※ 미행사된 전환사채 잔액은 0원 입니다.

[채무증권의 발행 등과 관련된 사항]

채무증권 발행실적

(기준일 : 2023년 12월 31일)

(단위 : 백만원, %)

발행회사	증권종류	발행방법	발행일자	권면(전자등록)총액	이자율	평가등급 (평가기관)	만기일	상환 여부	주관회사
휴온스글로벌	회사채	사모	2021.11.01	50,000	0.00	-	2026.11.01	일부 상환	-
휴온스	회사채	사모	2020.11.13	50,000	0.0	-	2025.11.13	일부 상환	-
휴메딕스	회사채	사모	2021.04.06	45,000	0.00	-	2026.04.06	전부 상환	-
휴온스랩	회사채	사모	2020.07.20	3,000	2.50	-	2025.07.20	미상환	-
합 계	-	-	-	148,000	-	-	-	-	-

기업어음증권 미상환 잔액

(기준일 : 2023년 12월 31일)

(단위 : 백만원)

잔여만기		10일 이하	10일초과 30일이하	30일초과 90일이하	90일초과 180일이하	180일초과 1년이하	1년초과 2년이하	2년초과 3년이하	3년 초과	합 계
미상환 잔액	공모	-	-	-	-	-	-	-	-	-
	사모	-	-	-	-	-	-	-	-	-
	합계	-	-	-	-	-	-	-	-	-

단기사채 미상환 잔액

(기준일 : 2023년 12월 31일)

(단위 : 백만원)

잔여만기		10일 이하	10일초과 30일이하	30일초과 90일이하	90일초과 180일이하	180일초과 1년이하	합 계	발행 한도	잔여 한도
미상환 잔액	공모	-	-	-	-	-	-	-	-
	사모	-	-	-	-	-	-	-	-
	합계	-	-	-	-	-	-	-	-

회사채 미상환 잔액

(기준일 : 2023년 12월 31일)

(단위 : 백만원)

잔여만기		1년 이하	1년초과 2년이하	2년초과 3년이하	3년초과 4년이하	4년초과 5년이하	5년초과 10년이하	10년초과	합 계
미상환 잔액	공모	-	-	-	-	-	-	-	-
	사모	-	14,200	8,200	-	-	-	-	22,200
	합계	-	14,200	8,200	-	-	-	-	22,200

신종자본증권 미상환 잔액

(기준일 : 2023년 12월 31일)

(단위 : 백만원)

잔여만기		1년 이하	1년초과 5년이하	5년초과 10년이하	10년초과 15년이하	15년초과 20년이하	20년초과 30년이하	30년초과	합 계
미상환 잔액	공모	-	-	-	-	-	-	-	-
	사모	-	-	-	-	-	-	-	-
	합계	-	-	-	-	-	-	-	-

조건부자본증권 미상환 잔액

(기준일 : 2023년 12월 31일)

(단위 : 백만원)

잔여만기		1년 이하	1년초과 2년이하	2년초과 3년이하	3년초과 4년이하	4년초과 5년이하	5년초과 10년이하	10년초과 20년이하	20년초과 30년이하	30년초과	합 계
미상환 잔액	공모	-	-	-	-	-	-	-	-	-	-
	사모	-	-	-	-	-	-	-	-	-	-
	합계	-	-	-	-	-	-	-	-	-	-

7-2. 증권의 발행을 통해 조달된 자금의 사용실적

사모자금의 사용내역

(기준일 : 2023년 12월 31일)

(단위 : 백만원)

구 분	회차	납입일	주요사항보고서의 자금사용 계획		실제 자금사용 내역		차이발생 사유 등
			사용용도	조달금액	내용	금액	
			제1회 무기명식 이권부 무보증 사모 전환사채 (휴온스글로벌)	1	2021.11.01	운영자금 타법인증권 취득자금	
제1회 무기명식 이권부 무보증 사모 전환사채 (휴온스)	1	2020.11.13	운영자금	50,000	운영자금	50,000	-
제4회 무기명식 이권부 무보증 사모 전환사채 (휴메딕스)	4	2021.04.06	시설자금 운영자금 타법인 증권 취득자금	45,000	시설자금 운영자금 타법인 증권 취득자금	45,000	-
제1회 원화사모전환사채 (휴온스랩)	1	2020.07.20	운영자금	3,000	운영자금	3,000	-

※ 상기 조달 자금은 일반 운영자금 및 설비증설, 타법인증권 취득 등에 사용했습니다.

8. 기타 재무에 관한 사항

1. 재무제표 재작성 등 유의사항

1-1. 재무제표 재작성

보고서 제출일 현재 해당사항 없습니다.

1-2. 기타 유의사항

재무제표는 한국채택국제회계기준서에 따라 작성되었으며, 보고서 작성 기준일 현재 유효하거나 조기적용 가능한 한국채택국제회계기준서 및 해석서에 따라 작성되었습니다. 기타

자세한 사항은 "Ⅲ.재무에관한사항"의 주석부분을 참조하시기 바랍니다

2. 대손충당금 설정현황

[연결기준]

2-1. 최근 3사업연도의 계정과목별 대손충당금 설정내역

(단위 : 천원, %)

구분	계정과목	채권 총액	대손충당금	대손충당금 설정률
2023년	매출채권	149,255,157	9,563,703	6.41%
2022년	매출채권	117,619,371	10,476,995	8.91%
2021년	매출채권	118,827,070	8,344,200	7.02%

2-2. 최근 3사업연도의 대손충당금 변동현황

(단위 : 천원)

구분	2023년	2022년	2021년
1. 기초 대손충당금 잔액합계	10,476,995	8,344,200	2,338,383
2. 순대손처리액(① - ② ± ③)	781,297	404,579	207,274
① 대손처리액(상각채권액)	822,534	459,741	227,838
② 상각채권회수액	41,237	55,162	20,564
③ 기타증감액	-	-	-
3. 대손상각비 계상(환입)액	148,421	2,537,373	1,156,904
4. 기타의 대손상각비	-	-	-
5. 분할로 인한 변동	-	-	-
6. 연결범위 변동으로 인한 증감	1,373,058	-	5,056,187
7. 기타	(687,792)		
8. 기말 대손충당금 잔액합계	10,529,385	10,476,995	8,344,200

2-3. 매출채권관련 대손충당금 설정방침

① 연결실체는 재무상태표일 현재의 매출채권 등의 잔액에 대하여 개별분석 및 과거의 대손경험을 기초로 대손예상액을 추정하여 대손충당금을 설정하고 있습니다.

② 기준금액 : 매출채권 잔액

③ 대손처리기준 : 과거의 대손경험률 및 장래의 대손추산액에 의해 적용

2-4. 당기말 현재 경과기간별 매출채권잔액 현황

(단위 : 천원, %)

구분		6월 이하	6월 초과 1년 이하	1년 초과 3년 이하	3년 초과	손상채권	계
금 액	일반	136,819,953	769,060	1,132,251	-	10,529,385	149,250,649
	특수관계자	4,508	-	-	-	-	4,508

	계	136,824,461	769,060	1,132,251	-	10,529,385	149,255,157
	구성비율	91.67%	0.52%	0.76%	-	7.05%	100.00%

[별도기준]

2-1. 최근 3사업연도의 계정과목별 대손충당금 설정내역

(단위 : 천원, %)

구분	계정과목	채권 총액	대손충당금	대손충당금 설정률
2023년	매출채권	2,986,948	-	0.00%
2022년	매출채권	3,544,029	-	0.00%
2021년	매출채권	2,240,816	-	0.00%

2-2. 최근 3사업연도의 대손충당금 변동현황

(단위 : 천원)

구분	2023년	2022년	2021년
1. 기초 대손충당금 잔액합계	-	-	-
2. 순대손처리액(① - ② ± ③)	-	-	-
① 대손처리액(상각채권액)	-	-	-
② 상각채권회수액	-	-	-
③ 기타증감액	-	-	-
3. 대손상각비 계상(환입)액	-	-	-
4. 분할로 인한 변동	-	-	-
5. 기말 대손충당금 잔액합계	-	-	-

2-3. 매출채권관련 대손충당금 설정방침

① 당사는 재무상태표일 현재의 매출채권 등의 잔액에 대하여 개별분석 및 과거의 대손경험을 기초로 대손예상액을 추정하여 대손충당금을 설정하고 있습니다.

② 기준금액 : 매출채권 잔액

③ 대손처리기준 : 과거의 대손경험률 및 장래의 대손추산액에 의해 적용

2-4. 당기말 현재 경과기간별 매출채권잔액 현황

(단위 : 천원, %)

구분		6월 이하	6월 초과 1년 이하	1년 초과 3년 이하	3년 초과	손상채권	계
금 액	일반	-	-	-	-	-	-
	특수관계자	2,986,948					2,986,948
	계	2,986,948	-	-	-	-	2,986,948
구성비율		100.00%	0.00%	0.00%	0.00%	0.00%	100.00%

3. 재고자산 현황 등

[연결기준]

3-1. 최근 3사업연도의 재고자산의 사업부문별 보유현황

(단위 : 천원,%)

사업부문	계정과목	2023년	2022년	2021년
의약품 등	제 품	35,974,273	29,118,956	29,316,180
	상 품	14,232,141	18,388,328	20,042,835
	재 공 품	31,362,938	28,204,604	24,356,577
	원 재 료	32,791,793	30,250,292	21,333,893
	부 재 료	12,203,415	9,357,974	5,386,142
	저 장 품	-	-	-
	미착원료	3,248,776	6,139,995	3,546,995
영화제작	제작중인영화	-	-	681,732
영상콘텐츠 제작	개발중인드라마	-	-	15,968
-	재고평가충당금	(7,994,929)	(8,935,380)	(3,811,792)
재고자산 합계		121,818,407	112,524,768	100,868,530
총자산대비 재고자산 구성비율 [재고자산÷기말자산총계×100]		9.24%	9.05%	7.86%
재고자산회전율(회수) = [연환산 매출액 ÷ {(기초재고 + 기말재고)÷2}]		6.5	6.2	6.2

※ 재고자산회전율 = 매출액 / 재고자산

3-2. 재고자산의 실사내역 등

(1) 실사일자

연결실체는 보고서 제출일 현재 해당사항이 없습니다.

(2) 재고실사시 전문가의 참여 또는 감사인의 입회여부 등

연결실체는 보고서 제출일 현재 해당사항이 없습니다.

(3) 장기체화재고 등 현황

연결실체는 보고서 제출일 현재 해당사항이 없습니다.

[별도기준]

3-1. 최근 3사업연도의 재고자산의 사업부문별 보유현황

(단위 : 천원,%)

사업부문	계정과목	2023년	2022년	2021년
의약품	제 품	-	-	-
	상 품	-	-	-

	재공품	-	-	-
	원재료	-	-	-
	부재료	-	-	-
	저장품	-	-	-
	미착원료	-	-	-
	재고평가충당금	-	-	-
	계	-	-	-
총자산대비 재고자산 구성비율 [재고자산÷기말자산총계×100]		-	-	-
재고자산회전율(회수) = [연환산 매출액(주1) ÷ {(기초재고 + 기말재고)÷2}]		-	-	-

※ 재고자산회전율 = 매출액 / 재고자산

주1) 매출액은 영업수익금액을 적용하였습니다.

주2) 당사는 2021.04.01을 분할기일로 하여 기존 바이오사업부문을 물적분할 함에 따라 관련 재고자산을 분할 신설법인 (주)휴온스바이오파마로 이전하였습니다.

3-2. 재고자산의 실사내역 등

당사는 보고서 제출일 현재 해당사항이 없습니다.

4. 공정가치평가 내역

III. 재무에 관한 사항 주식 공정가치측정금융자산 부분을 참조바랍니다.

5. 채무보증 현황

당사는 2023년 말 기준으로 특수관계자를 위하여 다음과 같은 연대보증을 제공하고 있습니다.

(단위 : 천원)

구분	제공받은자	화폐단위	보증금액	차입(실행)금액	보증내역
종속기업	(주)휴온스랩	KRW	3,400,000	3,000,000	전환사채
	(주)휴온스바이오파마	USD	3,600,000	-	수입신용장발행보증

6. 중단영업

연결기업은 전기 중 종속기업인 (주)블러썸픽처스와 (주)블러썸스토리의 지분 전량에 대하여 매각계획을 확약하였으며, 관련 자산 및 부채를 매각예정비유동자산 및 부채로 분류하였고 관련 손익은 중단영업으로 인식하였습니다.

당기 중 해당 매각예정비유동자산 및 부채를 처분 완료하였습니다.

(1) 중단영업손익

연결포괄손익계산서에 포함된 중단영업의 손익은 다음과 같습니다. 비교 표시된 전기의 연결포괄손익계산서는 계속영업으로부터 분리된 중단영업을 보여주기 위해 재작성되었습니다.

(단위: 천원)		
구분	당기	전기
매출액	-	9,066,453
매출원가	-	8,164,503
매출총이익	-	901,950
판매비와관리비	-	1,289,180
영업이익	-	(387,230)
금융수익	-	5,560
금융비용	-	27,473
기타수익	-	47,146
기타비용	-	971
법인세비용차감전순손실	-	(362,968)
법인세비용	-	15,099
중단영업기순손실	-	(378,067)

(2) 중단영업현금흐름

연결현금흐름표에 포함된 중단영업현금흐름은 다음과 같습니다.

(단위: 천원)		
구분	당기	전기
영업활동으로 인한 현금흐름	-	1,702,843
투자활동으로 인한 현금흐름	-	(319,144)
재무활동으로 인한 현금흐름	-	(4,569,348)
순현금흐름	-	(3,185,649)

(3) 종속기업 매각의 상세내역

종속기업 매각에 따른 처분손익은 다음과 같습니다.

구 분	당기	전기
받았거나 받을 대가:		
현금	1,880,006	-
합계	1,880,006	-
매각된 순자산의 장부금액	(2,456,202)	-
세후 처분이익	(576,196)	-

7. 사업결합

7.1 (주)푸드어셈블 사업결합

(1) 일반사항

연결기업은 2023년 11월 1일을 취득일로 하여 (주)푸드어셈블의 지분 50.1%를 인수하였습니다. 연결기업은 해당 취득으로 비제약부문의 사업확대를 통한 그룹 포트폴리오 강화 및 미래 지속 성장을 목표로 하고 있습니다.

구체적으로 기존 건강기능식품 사업과의 시너지 효과를 통해 헬스케어시장에서의 영향력 확대도 기대하고 있습니다.

(2) 이전대가

		(단위: 천원)
구분	금액	
현금		5,542,903
합 계		5,542,903

(3) 식별가능한 취득자산과 인수부채

취득일 현재 취득자산과 인수부채의 금액은 다음과 같습니다.

		(단위: 천원)
구분		금액
유형자산-1		17,193,504
유형자산-2(주1)		(1,858,607)
무형자산-2(주1)		659,694
파생상품자산		12,818
재고자산		461,591
매출채권 및 기타채권		341,979
현금 및 현금성자산		1,757,122
기타자산		537,118
전환사채		(1,658,276)
파생상품부채		(354,023)
매입채무 및 기타채무		(1,439,995)
단기 및 장기차입금		(11,203,587)
기타부채		(687,836)
합 계		3,761,502

(주1) 공정가치 차액 관련 금액 및 이연법인세자산(부채)금액은 아래와 같습니다.

					(단위: 천원)
구분	계정	FV차액	이연법인세자산(부채)	순액	
유형자산	토지	892,611	(186,556)	706,055	
	건물	(3,242,303)	677,641	(2,564,662)	
무형자산	고객관계	834,000	(174,306)	659,694	

(4) 영업권

(단위: 천원)	
구분	금액
총 이전대가	5,542,903
비지배지분	1,882,565
식별가능순자산 공정가치	(3,761,503)
영업권	3,663,965

(5) 만일 (주)푸드어셈블이 당기 기초시점부터 연결됐다면, 연결포괄손익계산서에 계상됐을 매출과 순손실은 각각 10,760,471천원 및 6,532,989천원입니다.

7.2 크리스탈생명과학(주) 사업결합

(1) 일반사항

연결기업은 2023년 12월 31일을 취득일로 하여 크리스탈생명과학(주)의 지분 100%를 인수 하였습니다. 연결기업은 해당 취득으로 그룹사 간 사업 시너지를 높여 중장기적으로 헬스케어 시장의 영향력 확대를 목표로 하고 있습니다.

구체적으로 기존 의약품 제조 사업 확대와 고형제 등 신규 제품 생산 능력 확보 및 제조 효율화를 기대하고 있습니다.

(2) 이전대가

(단위: 천원)	
구분	금액
현금	7,224
합 계	7,224

(3) 식별가능한 취득자산과 인수부채

취득일 현재 취득자산과 인수부채의 금액은 다음과 같습니다.

(단위: 천원)	
구분	금액
유형자산-1	7,332,689
유형자산-2(주1)	2,091,474
무형자산-1	228,627
무형자산-2(주1)	1,082,255

재고자산	5,998,290
매출채권 및 기타채권	3,770,724
현금 및 현금성자산	779,562
기타자산	536,652
확정급여부채	(463,359)
매입채무 및 기타채무	(4,105,434)
단기 및 장기차입금	(21,590,000)
기타부채	(2,407,008)
합 계	(6,745,528)

(주1) 공정가치 차액 관련 금액 및 이연법인세자산(부채)금액은 아래와 같습니다.

(단위: 천원)				
구분	계정	FV차액	이연법인세자산 (부채)	순액
유형자산	토지	999,853	(208,969)	790,884
	건물	1,644,236	(343,645)	1,300,591
무형자산	고객관계	1,368,211	(285,956)	1,082,255

(4) 영업권

(단위: 천원)	
구분	금액
총 이전대가	7,224
식별가능순자산 공정가치	6,745,529
영업권	6,752,753

(5) 만일 (주)크리스탈생명과학이 당기 기초시점부터 연결됐다면, 연결포괄손익계산서에 계상됐을 매출과 순손실은 각각 20,269,693천원 및 3,213,613천원입니다.

7.3 (주)엠아이텍 체외충격파쇄석기 사업부문 양수

(1) 일반사항

연결기업은 2023년 10월 1일을 취득일로 하여 (주)엠아이텍의 체외충격파쇄석기 사업부문을 양수 하였습니다.

사업양수와 관련하여 지불한 이전대가와 취득일의 인수한 자산의 가액은 다음과 같으며, 발생한 영업권은 사업결합에 의한 매출시너지효과에 따른 것입니다.

(2) 이전대가

(단위: 천원)	
구분	금액
현금	3,645,997
합 계	3,645,997

(3) 식별가능한 취득자산과 인수부채

취득일 현재 취득자산과 인수부채의 금액은 다음과 같습니다.

(단위: 천원)	
구분	금액
유형자산-1	114,002
무형자산-1	82,781
무형자산-2(주1)	387,590
재고자산	1,125,725
매출채권 및 기타채권	1,643,082
현금 및 현금성자산	333,784
기타자산	135,520
매입채무 및 기타채무	(114,561)
기타부채	(274,335)
합 계	3,433,588

(주1) 공정가치 차액 관련 금액 및 이연법인세자산(부채)금액은 아래와 같습니다.

(단위: 천원)				
구분	계정	FV차액	이연법인세자산 (부채)	순액
무형자산	고객관계	490,000	(102,410)	387,590

(4) 영업권

(단위: 천원)	
구분	금액
총 이전대가	3,645,997
식별가능순자산 공정가치	(3,433,587)
영업권	212,410

7.4 휴엠앤씨 사업결합

(1) 일반사항

연결회사는 2021년 4월 1일을 취득일로 하여 (주)휴엠앤씨(구,(주)블러썸엠앤씨)의 지분 57.09%를 인수하였습니다. 연결회사는 해당 취득으로 비계약부문의 사업확대를 통한 그룹 포트폴리오 강화 및 미래지속 성장을 목표로 하고 있으며, 구체적으로 기존 에스테틱 사업 효율성을 높이고 시너지 창출 극대화와 기존 사업간 연계를 통한 새로운 비즈니스창출을 기대하고 있습니다.

(2) 이전대가

취득일 당시 이전대가의 공정가치는 다음과 같습니다.

(단위 : 천원)

구분	금액
현금	28,000,000

(3) 식별가능한 취득자산과 인수부채

취득일 당시 취득자산과 인수부채의 금액은 다음과 같습니다.

(단위 : 천원)

구분	금액
자산:	
유형자산	10,476,930
투자부동산	4,527,399
무형자산-1	216,903
무형자산-2(*)	184,080
관계기업투자주식	5,300,404
단기금융자산	22,500,000
재고자산	3,801,707
매출채권 및 기타채권	1,774,055
현금 및 현금성자산	44,255,918
기타자산	7,595,528
자산총계	100,632,924
부채:	
회생채권	39,705,443
회사채	20,000,000
매입채무 및 기타채무	681,909
단기 및 장기차입금	270,510
기타부채	3,131,112
부채총계	63,788,974

합 계	36,843,950
-----	------------

(*) 해당 취득에 따라 식별된 무형자산은 '고객관계'로 취득자산 236백만원의 관련 이연법인세부채 52백만원을 차감한 순액입니다.

(4) 영업권

사업결합에서 발생한 영업권은 다음과 같습니다.

구분	금액(단위 : 천원)
총 이전대가	28,000,000
비지배지분	15,809,639
식별가능순자산 공정가치	(36,843,950)
영업권	6,965,689

8. 물적분할

연결실체의 이사회는 2020년 12월 26일자 이사회에서 각 사업부문의 전문화를 통한 핵심사업의 집중투자 및 구조조정을 용이하게 하며, 독립적인 경영 및 객관적인 성과평가를 가능하게 함으로써 책임 경영체계 확립을 목적으로 보툴리눔독신 사업부문과투자 및 브랜드 사업부문을 분할하는 결의를 하였습니다. 회사분할의 주요 내용은 다음과 같으며 2021년 3월 19일 주주총회에서 원안대로 승인 되었습니다.

구분	회사명	사업부문	역할
분할되는 회사 (분할존속회사)	(주)휴온스글로벌	투자 사업부문, 브랜드 사업부문 등	지주회사
분할신설회사	(주)휴온스바이오파마	보툴리눔독신 사업부문	사업회사
분할방법	물적분할		
분할일정	분할주총 2021년 3월 19일 분할기일 2021년 4월 1일		

9. 보고기간 후 사건

(1) 연결기업의 (주)휴온스글로벌은 2024년 1월 2일자로 전환사채 투자자로부터 4,600,000천원을 조기상환청구 받아, 원리금 지급일인 2024년 2월 1일에 상환 완료 하였습니다. 동 상환으로 (주)휴온스글로벌이 보유한 전환사채의 잔액은 3,600,000천원입니다.

(2) 연결기업은 보고기간종료일 이후 2024년 1월 12일 크리스탈생명과학(주) 유상증자에 8,000,000천원(800,000주, 액면가 10,000원) 참여하였습니다.

(3) 연결기업은 보고기간종료일 이후 크리스탈생명과학(주) 2023년 차입금 16,000,000천원

에 대한 질권설정금액 17,505,200천원을 해지하고, 2024년 2월 29일 크리스탈생명과학(주) 차입금 19,700,000천원에 대한 23,640,000천원의 연대보증 제공으로 변경하였습니다.

(4) 연결기업은 보고기간종료일 이후 2024년 3월 13일 (주)휴온스랩 유상증자에 4,301,151천원(746,080주, 주당 5,765원) 참여하였습니다.

IV. 이사의 경영진단 및 분석의견

1. 예측정보에 대한 주의사항

당사가 동 사업보고서에 기재한 예측정보는 당해 공시서류 작성시점의 사건 및 재무성과에 대하여 회사의 견해를 반영한 것입니다. 동 예측정보는 미래 사업환경과 관련된 다양한 가정에 기초하고 있으며, 동 가정들은 결과적으로 부정확한 것으로 판명될 수도 있습니다. 또한 이러한 가정들에는 예측정보에서 기재한 예상치와 실제 결과 간에 중요한 차이를 초래할 수 있는 위험, 불확실성 및 기타 요인을 포함하고 있습니다. 이러한 중요한 차이를 초래할 수 있는 요인에는 회사 내부경영과 관련된 요인과 외부환경에 관한 요인이 포함되어 있습니다. 당사는 동 예측정보 작성시점 이후에 발생하는 위험 또는 불확실성을 반영하기 위하여 예측정보에 기재한 사항을 수정하는 정정보고서를 공시할 의무는 없습니다. 결론적으로 동 사업보고서상에 회사가 예상한 결과 또는 사항이 실현되거나 회사가 당초에 예상한 영향이 발생한다는 확신을 제공할 수 없습니다. 동 보고서에 기재된 예측정보는 동 보고서 작성시점을 기준으로 작성한 것이며, 회사가 이러한 위험요인이나 예측정보를 수정할 예정이 없음을 유의하시기 바랍니다.

2. 경영진단의 개요

당사의 2023년도 영업실적은 연결기준 매출액 7,584억, 영업이익 1,140억, 당기순이익 926억원입니다. 이는 전년대비 매출액 14%, 영업이익 32% (당기순이익 흑자전환) 증가한 수치로 주요 종속회사의 각 사업부문이 모두 성장하며 달성한 성과입니다. 특히 전문의약품 사업의 성장으로 큰 기여를 한 (주)휴온스는 전문의약품 매출 2,612억원 달성 중 (전년 대비 22% 증가)하였고, 수출 매출액이 553억원으로 전년대비 65% 증가하는 실적을 거두었습니다. 미국 FDA(식품의약품)에서 ANDA(품목허가) 받은 주사제 수출로 자사의약품 품질의 글로벌 우수성을 확인하였습니다. 이외 에스테틱, 의료기기, 건기식 등 당사가 헬스케어기업으로 기능하기 위해 영위하는 전 사업부문이 지속해서 성장 중이며, 당사는 다양한 국제 표준 인증을 득하며 ESG 경영 전반에 역량을 모으고 있습니다.

한편, 당사가 속한 제약업종은 타업종과는 달리 국민의 건강과 생명에 직결된 것으로 국가의 정책과 감독, 법적 규제가 특히 심한 편입니다. 따라서 타업종에서 많이 사용하는 EBIT, EBITDA 및 ROE 등 정형화되고 이론화된 수치보다는 각종 제도와 정책, 법률 개정 등 산업 환경과 국내외 상황, 그리고 예기치 못한 질병에 대한 외부변수환경을 최우선시하여 이를 반영하고 향후 경영방침과 정책을 제시합니다. 2023년 경영성과 및 영업실적은 아래 "3. 재무상태 및 영업실적"을 참고하시기 바라며, 보다 상세한 내용은 "II. 사업의 내용"을 참고 바랍니다.

3. 재무상태 및 영업실적

1) 요약연결재무정보

(단위 : 원)

과 목	제37기 (2023년 12월말)	제36기 (2022년 12월말)	제35기 (2021년 12월말)
연결 재무내용			

자산총계	1,317,964,399,910	1,243,109,219,801	1,283,747,711,421
부채총계	412,798,470,321	457,233,625,951	432,627,247,486
자본총계	905,165,929,589	785,875,593,850	851,120,463,935
자본금	6,310,746,000	6,310,746,000	6,015,144,500
연결 손익내용			
영업수익	758,379,660,587	664,364,718,200	574,647,694,739
영업이익	113,949,992,836	86,475,529,116	74,301,891,633
법인세비용차감전순이익	119,632,812,684	655,323,165	63,472,597,838
계속영업순이익	87,116,986,808	(33,085,063,237)	32,959,688,859
중단영업순이익	-	(378,067,657)	(888,809,921)
당기순이익	87,116,986,808	(33,463,130,894)	32,070,878,938
지배기업의 소유주지분	32,872,373,622	(60,254,134,705)	3,994,540,846

4. 유동성 및 자금조달과 지출

1) 요약연결재무정보

(단위 : 원)

과 목	제 37(당)기	제 36(전)기
I. 영업활동으로 인한 현금흐름	64,373,889,777	49,821,824,905
II. 투자활동으로 인한 현금흐름	6,954,793,914	(129,093,718,494)
III. 재무활동으로 인한 현금흐름	(6,253,143,210)	187,617,649,138
IV. 현금 및 현금성자산의 증가(I+II+III)	65,075,540,481	108,345,755,549
V. 기초 현금및현금성자산	218,400,053,151	109,261,084,400
VI. 현금 및 현금성자산의 환율변동효과	505,796,787	793,213,202
VII. 매각예정자산으로 분류된 현금 및 현금성자산	(1,335,310,216)	-
VIII. 기말의 현금 및 현금성자산	282,646,080,203	218,400,053,151

2) 차입금

① 보고기간종료일 현재 단기차입금의 내역은 다음과 같습니다.

(단위: 천원)				
구 분			당기말	전기말
내 역	차입처	이자율		
USANCE	한국산업은행	-	-	360,580
운전자금	한국산업은행(주1)	4.62%~4.80%, 산금채 6개월+1.89%, CD 3개월+1.47%	33,850,000	32,100,000
	신한은행(주1)	4.18%	3,000,000	3,000,000

	우리은행	KORIBOR 3개월+1.46%	500,000	-
	중소기업은행(주1)	3.93%~6.89%	20,600,000	-
	CG인바이츠	4.60%	500,000	-
시설자금	한국산업은행(주1)	산금채1년+0.54%	64,000,000	72,000,000
	IBK캐피탈	6.12%	206,545	-
합 계			122,656,545	107,460,580

(주1) 상기 차입금에 대하여 연결기업 소유의 부동산을 담보(주석16 참조)로 제공하였습니다.

② 보고기간종료일 현재 장기차입금의 내역은 다음과 같습니다.

(단위: 천원)					
구 분				당기말	전기말
내역	차입처	이자율	만기		
시설자금	한국산업은행	산금채1년+0.70%	2027.05.11	35,000,000	35,000,000
		산금채1년+0.66%	2027.12.22	23,000,000	5,000,000
		산금채6개월+1.93%	2030.05.30	8,460,000	-
	IBK캐피탈	5.94%	2024.02.13	1,032,724	826,179
운전자금	한국산업은행	4.80%	2024.02.23	5,000,000	5,000,000
		5.23%	2024.09.23	15,000,000	15,000,000
		5.61%	2024.11.22	10,000,000	10,000,000
	우리은행	8.06%	2027.06.25	490,000	-
	중소벤처기업진흥공단	3.03%	2026.04.08	233,240	-
소 계				98,215,964	70,826,179
유동성장기차입금				(31,272,684)	-
합 계				66,943,280	70,826,179

③ 보고기간종료일 현재 차입금의 상환계획은 다음과 같습니다.

(단위: 천원)					
구 분	합 계	1년 미만	2년 이하	3년 이하	3년 초과
단기차입금	122,656,545	122,656,545	-	-	-
유동성장기차입금	31,272,684	31,272,684	-	-	-
장기차입금	66,943,280	-	945,960	1,725,320	64,272,000
합 계	220,872,509	153,929,229	945,960	1,725,320	64,272,000

3) 회사채 발행 내역

(기준일 : 2023년 12월 31일)

(단위 : 백만원, %)

발행회사	증권종류	발행방법	발행일자	권면(전자등록)총액	이자율	평가등급 (평가기관)	만기일	상환 여부	주관회사
휴온스글로벌	회사채	사모	2021.11.01	50,000	0.00	-	2026.11.01	일부 상환	-

휴온스	회사채	사모	2020.11.13	50,000	0.0	-	2025.11.13	일부 상환	-
휴메딕스	회사채	사모	2021.04.06	45,000	0.00	-	2026.04.06	전부 상환	-
휴온스랩	회사채	사모	2020.07.20	3,000	2.50	-	2025.07.20	미상환	-
합 계	-	-	-	148,000	-	-	-	-	-

5. 부외거래

당사는 보고서 제출일 현재 해당사항이 없습니다.

6. 그 밖에 투자이사결정에 필요한 사항

(1) 중요한 회계정책 및 추정에 관한 사항

당사의 회계정책 및 추정, 그리고 회계정책의 변경에 관한 사항은 'III. 재무에 관한 사항'의 '3. 연결재무제표 주석' 및 '5. 재무제표 주석'을 참조하시기 바랍니다.

(2) 환경 및 종업원 등에 관한 사항

보고서 제출일 현재 해당사항 없습니다.

V. 회계감사인의 감사의견 등

1. 외부감사에 관한 사항

1. 회계감사인의 명칭 및 감사의견(검토의견 포함한다. 이하 이 조에서 같다)을 다음의 표에 따라 기재한다.

사업연도	감사인	감사의견	강조사항 등	핵심감사사항
제37기(당기)	삼일회계법인	적정 (별도/연결)	[연결] 해당사항 없음 [별도] 해당사항 없음	[연결] 영업권(㈜휴온스) 손상검사 [별도] 종속기업투자주식(㈜휴온스)의 손상평가
제36기(전기)	삼정회계법인	적정 (별도/연결)	[연결] 해당사항 없음 [별도] 해당사항 없음	[연결] 영업권(㈜휴온스) 손상검사 [별도] 종속기업투자주식(㈜휴온스)의 손상평가
제35기(전전기)	삼정회계법인	적정 (별도/연결)	[연결] 해당사항 없음 [별도] 해당사항 없음	[연결] 영업권 손상평가 [별도] 종속기업투자주식의 손상평가

2. 감사용역 체결현황은 다음의 표에 따라 기재한다.

(단위 : 백만원)

사업연도	감사인	내 용	감사계약내역		실제수행내역	
			보수	시간	보수	시간
제37기 (당기)	삼일회계법인	분기 재무제표 검토(별도, 연결) 반기 재무제표 검토(별도, 연결) 재무제표 감사(별도, 연결)	360	3,000	360	2,895
제36기 (전기)	삼정회계법인	분기 재무제표 검토(별도, 연결) 반기 재무제표 검토(별도, 연결) 재무제표 감사(별도, 연결)	290	2,847	290	3,101
제35기 (전전기)	삼정회계법인	반기 재무제표 검토(별도, 연결) 재무제표 감사(별도, 연결)	167	1,700	167	2,203

3. 회계감사인과의 비감사용역 계약체결 현황은 다음의 표에 따라 기재한다.

(단위 : 백만원)

사업연도	계약체결일	용역내용	용역수행기간	용역보수	비고
제37기(당기)	2023.08	23년도 귀속 법인세 세무조정	2023.08~2024.04	10	-
제36기(전기)	2022.08	22년도 귀속 법인세 세무조정	2022.08~2023.04	10	-
제35기(전전기)	-	-	-	-	-

4. 재무제표 중 이해관계자의 판단에 상당한 영향을 미칠 수 있는 사항에 대해 내부감사기구가 회계감사인과 논의한 결과를 다음의 표에 따라 기재한다.

구분	일자	참석자	방식	주요 논의 내용
----	----	-----	----	----------

1	2023년 02월 14일	1. 감사위원회 : 위원 3명 2. 회사 : 내부회계팀장 1명 3. 감사인 : 업무수행이사 외1명	대면회의	1. 연결관점 그룹감사관련 사항
2	2023년 03월 16일	1. 감사위원회 : 위원 3명 2. 회사 : 내부회계팀장 1명 3. 감사인 : 업무수행이사 외1명	대면회의	1. 2022사업연도 재무제표(별도,연결) 감사 결과 2. 2022사업연도 내부회계관리제도 감사 결과
3	2023년 06월 13일	1. 감사위원회 : 위원 2명 2. 회사 : 내부회계팀장 1명 3. 감사인 : 업무수행이사 외1명	대면회의	1. 2023년 1분기 재무제표 검토결과 2. 2023회계연도 감사계획 3. 핵심감사사항(KAM)설명 등
4	2023년 08월 08일	1. 감사위원회 : 위원 3명 2. 회사 : 내부회계팀장 1명 3. 감사인 : 업무수행이사 외1명	대면회의	1. 반기검토 경과사항 2. 내부회계관리제도 감사 진행경과 사항 3. 독립성, 금감원 중점심사 사항
5	2023년 11월 07일	1. 감사위원회 : 위원 3명 2. 회사 : 내부회계팀장 1명 3. 감사인 : 업무수행이사 외1명	대면회의	1. 3분기 검토 경과 2. 내부회계관리제도 감사 진행경과 3. 독립성, 핵심감사사항, 향후감사계획
6	2024년 02월 14일	1. 감사위원회 : 위원 3명 2. 회사 : 내부회계실장 1명 3. 감사인 : 업무수행이사 외1명	대면회의	1. 기말감사 진행경과 2. 내부회계관리제도 감사 진행경과 3. 독립성, 핵심감사사항, 사업결합
7	2024년 03월 13일	1. 감사위원회 : 위원 3명 2. 회사 : 내부회계실장 1명 3. 감사인 : 업무수행이사 외1명	대면회의	1. 기말감사 진행경과 2. 내부회계관리제도 감사 진행경과 3. 기타 논의사항

5. 종속회사 적정의견 이외의 감사의견
보고서 작성기준일 현재 해당사항이 없습니다.

6. 조정협의회내용 및 재무제표 불일치정보
보고서 작성기준일 현재 해당사항이 없습니다.

7. 회계감사인의 변경

사업연도	변경 전	변경 후	변경사유	감사대상기간
제37기 (2023년)	삼정회계법인	삼일회계법인	주기적 감사인 지정제	2023년 ~ 2025년

당사는 지난 2022년 02월 11일 감사인 선임위원회를 개최하여 향후 3년간 삼정회계법인을 외부감사인으로 선임하기로 결의하였으나, 2023년 부로 주식회사등의 외부감사에 관한 법률 제11조 및 동법 시행령 제15조에 따라 증권선물위원회가 지정한 삼일회계법인과 계약을 체결하였습니다.

2. 내부통제에 관한 사항

회계감사인의 내부회계관리제도 감사(검토)의견

사업연도	감사인	감사의견 또는 검토의견	지적사항
제37기 (2023년)	삼일회계법인	[감사의견]회사의 내부회계관리제도는 2022년 12월 31일 현재 「내부회계관리제도 설계 및 운영 개념체계」에 따라 중요성의 관점에서 효과적으로 설계 및 운영되고 있습니다.	해당사항없음
제36기 (2022년)	삼정회계법인	[감사의견]회사의 내부회계관리제도는 2022년 12월 31일 현재 「내부회계관리제도 설계 및 운영 개념체계」에 따라 중요성의 관점에서 효과적으로 설계 및 운영되고 있습니다.	해당사항없음
제35기 (2021년)	삼정회계법인	[검토의견]경영자의 운영실태보고 내용이 중요성의 관점에서 내부회계관리제도 모범규준의 규정에 따라 작성되지 않았다고 판단하게 하는 점이 발견되지 아니하였습니다	해당사항없음

VI. 이사회 등 회사의 기관에 관한 사항

1. 이사회에 관한 사항

1. 이사회 구성 개요

보고서 작성 기준일 현재 당사의 이사회는 사내이사 3인, 사외이사 3인으로 구성되어 있으며, 의장은 이사회 규정에 의거 이사회에서 선임한 송수영 대표이사가 담당하고 있습니다.

성명	직위	담당업무	선임일자
송수영	대표이사/이사회위원장	회사총괄	2022.03.31
윤성태	사내이사	그룹총괄	2021.03.19 (재선임)
윤인상	사내이사	사내이사	2022.03.31
이규연	사외이사	사외이사(감사위원장)	2022.03.31
장진우	사외이사	사외이사(감사위원)	2022.03.31
배종혁	사외이사	사외이사(감사위원)	2023.03.31

각 이사의 주요 이력 등 자세한 사항은 'VIII. 임원 및 직원 등에 관한 사항'을 참조하시기 바랍니다.

2. 사외이사 및 그 변동현황

(단위 : 명)

이사의 수	사외이사 수	사외이사 변동현황		
		선임	해임	중도퇴임
6	3	1	-	-

※ 2023. 3. 31. 탁병훈 사외이사의 임기만료로 배종혁 사외이사가 신규선임되었습니다.

3. 주요 의결 사항 등

(1) 이사회 의결 사항

회차	개최일자	의안내용	가결여부	사내이사				사외이사			
				송수영 (출석률: 100%)	윤성태 (출석률: 100%)	윤인상 (출석률: 100%)	김원섭 (출석률: 33%)	이규연 (출석률: 100%)	장진우 (출석률: 100%)	배종혁 (출석률: 100%)	탁병훈 (출석률: 100%)
1	2023.01.31.	공정거래 자율준수프로그램 운영 현황 보고의 건	보고사항	-	-	-	-	-	-	-	-
		제37기 경영계획 승인의 건	가결	찬성	찬성	찬성	찬성	찬성	찬성	찬성	찬성
2	2023.02.14.	내부회계관리제도 운영실태 보고의 건	보고사항	-	-	-	-	-	-	-	-
		제36기 연결 및 별도 재무제표 승인의 건	가결	찬성	찬성	불참	찬성	찬성	찬성	찬성	
		제36기 영업보고서 승인의 건	가결	찬성	찬성	불참	찬성	찬성	찬성	찬성	
		제36기 결산 현황 배당 승인 의 건	가결	찬성	찬성	불참	찬성	찬성	찬성	찬성	
		중장기(2023년~2025년) 배당정책 승인의 건	가결	찬성	찬성	불참	찬성	찬성	찬성	찬성	
		감사위원회 규정 개정 승인의 건	가결	찬성	찬성	불참	찬성	찬성	찬성	찬성	
3	2023.03.16.	감사위원회의 내부회계관리제도 평가 보고의 건	보고사항	-	-	-	-	-	-	-	
		투자심의위원회 활동 결과 보고의 건	보고사항	-	-	-	-	-	-	-	
		제36기 정기주주총회 소집 결의의 건	가결	찬성	찬성	불참	찬성	찬성	찬성	찬성	

		전자투표제도 및 전자위원장제도 도입의 건	가결	찬성	찬성		불참	찬성	찬성		찬성
		감사위원회 규정 개정의 건	가결	찬성	찬성		불참	찬성	찬성		찬성
		투자심의위원회 규정 개정의 건	가결	찬성	찬성		불참	찬성	찬성		찬성
4	2023.06.13	투자심의위원회 활동 결과 보고의 건	보고사항	-	-	-	퇴임 후	-	-	-	퇴임 후
		제37기 중간(분기)배당 기준일 설정의 건	가결	찬성	찬성	찬성		찬성	찬성	찬성	
		타법인 유상증자 참여의 건	가결	찬성	-	-		찬성	찬성	찬성	
		이사회 규정 개정의 건	가결	찬성	찬성	찬성		찬성	찬성	찬성	
		투심위 규정 개정의 건	가결	찬성	찬성	찬성		찬성	찬성	찬성	
		자율준수관리자 및 컴플라이언스준수 책임자 선임의 건	가결	찬성	찬성	찬성		찬성	찬성	찬성	
		운영자금 차입의 건	가결	찬성	찬성	찬성		찬성	찬성	찬성	
5	2023.08.08	2분기 경영실적 보고의 건	보고사항	-	-	-		-	-	-	
		ESG위원회 추진활동 보고의 건	보고사항	-	-	-		-	-	-	
		ESG위원회 규정 개정의 건	가결	찬성	찬성	찬성		찬성	찬성	찬성	
		제37기 중간배당 승인의 건	가결	찬성	찬성	찬성	찬성	찬성	찬성		
		타법인 유상증자 참여의 건	가결	-	-	찬성	찬성	찬성	찬성		
6	2023.09.01	제1회 발행 전환사채 매도청구권 행사 결의의 건	가결	찬성	찬성	찬성	찬성	찬성	찬성		
7	2023.10.25	타법인 자회사 편입의 건	가결	찬성	-	-	찬성	찬성	찬성		
8	2023.11.07	3분기 경영실적 보고의 건	보고사항	-	-	-	-	-	-		
		부패방지 및 컴플라이언스 경영시스템 검토보고서 보고의 건	보고사항	-	-	-	-	-	-		
9	2023.11.30	타법인 지분 매각의 건	가결	찬성	찬성	찬성	찬성	찬성	찬성		

주) 2023. 3. 31. 제36기 정기주주총회에서 윤인상 사내이사, 배종혁 사외이사가 신규선임되었으며 김완섭 사내이사, 탁병훈 사외이사의 임기가 만료되었습니다.

4. 이사회 내 위원회

3-1. 이사회 내 위원회 구성현황

위원회명	구성	소속 이사명	설치목적 및 권한	비고
ESG위원회	사내이사 1명 사외이사 2명	- 대표이사 송수영(위원장) - 사외이사 이규연 - 사외이사 장진우	회사의 지속가능경영 전략을 환경(E), 사회(S), 거버넌스(G) 측면에서 방향성 점검 및 성과와 문제점 관리 감독	

※ 기업공시서식 작성기준에 따라 감사위원회는 기재를 제외하고 'VI-2. 감사제도에 관한 사항'에서 서술합니다.

5. 이사의 독립성

5-1. 이사의 선임

이사 선임은 상법 등 관련 법령상의 절차를 준수하여 선출되고 있습니다. 이사선출의 독립성을 위해 이사후보의 인적사항은 '주주총회 소집통지, 공고사항'을 통해 주주총회 전에 공시하고 있습니다. 당사의 이사 전원은 이러한 절차에 따라 선임되었습니다. 또한 당사는 이사회의 구성 및 권한에 대해서 이사회운영규정을 제정하여 운영하고 있으며, 정관에 의거하여 이사회를 운영하고 있습니다.

당사는 사외이사후보추천위원회를 별도로 설치하지 않고 있으며, 주주총회를 통하여 선임하고 있습니다. 후보는 이사회로부터 추천을 받기는 하지만 주주의 추천은 받고 있지 않습니다. 사외이사는 후보 선정을 위해 상법에서 규정하고 있는 사외이사 결격사유에 해당하지 않음을 확인하고 있습니다.

구 분	내 용
-----	-----

적용범위	정관 및 이사회운영규정에 의거하여 이사회를 운영하고 있으나, 정관 및 이사회운영규정에서 정한바가 없는 경우 이사회 결의에 따라 운영하고 있습니다.
이사의 직무 (정관 제37조)	부사장, 전무이사, 상무이사 및 이사는 대표이사를 보좌하고, 이사회에서 정하는 바에 따라 회사의 업무를 분장 집행하며, 대표이사의 유고시에는 위 순서에 따라 그 직무를 대행한다.
이사의 의무 (정관 제38조)	① 이사는 법령과 정관의 규정에 따라 회사를 위하여 그 직무를 충실하게 수행하여야 한다. ② 이사는 선량한 관리자의 주의로서 회사를 위하여 그 직무를 수행하여야 한다. ③ 이사는 재임 중뿐만 아니라 퇴임 후에도 직무상 지득한 회사의 영업상 비밀을 누설하여서는 아니 된다. ④ 이사는 회사에 현저하게 손해를 미칠 염려가 있는 사실을 발견한 때에는 즉시 감사에게 이를 보고하여야 한다.
이사회 구성과 소집 (정관 제40조)	① 이사회는 이사로 구성 한다. ② 이사회는 대표이사 또는 이사회에서 따로 정한 이사가 있을 때에는 그 이사가 회일 1주간 전에 각 이사 및 감사에게 통지하여 소집 한다. ③ 제2항의 규정에 의하여 소집권자로 지정되지 않은 다른 이사는 소집권자인 이사에게 이사회 소집을 요구 할 수 있다. 소집권자인 이사가 정당한 이유 없이 이사회 소집을 거절하는 경우에는 다른 이사가 이사회를 소집 할 수 있다. ④ 이사 및 감사 전원의 동의가 있을 때에는 제2항의 소집절차를 생략 할 수 있다. ⑤ 이사회 의장은 제2항 및 제3항의 규정에 의한 이사회 소집권자로 한다. ⑥ 이사는 3개월에 1회 이상 업무의 집행상황을 이사회에 보고하여야 한다.
이사회 결의방법 (정관 제41조)	① 이사회 결의는 법령과 정관에 다른 정함이 있는 경우를 제외하고는 과반수의 출석과 출석이사의 과반수로 한다. ② 이사회는 이사의 전부 또는 일부가 직접 회의에 출석하지 아니하고 모든 이사가 음성을 동시에 송, 수신하는 원격통신수단에 의하여 결의에 참가하는 것을 허용할 수 있다. 이 경우 당해 이사는 이사회에 직접 출석한 것으로 본다. ③ 이사회 결의에 관하여 특별한 이해관계가 있는 자는 의결권을 행사하지 못한다.

5-2. 이사의 현황

번호	성명	추천인	임기	연임여부 (연임횟수)	담당업무	선임배경	회사와의 거래	최대주주등과의 이해관계	비고
1	송수영	이사회	3년 (2022.03~ 2025.03)	-	대표이사 (경영총괄)	당사 업무총괄 및 전문경영인 선임을 통한 효율적 경영	-	없음	-
2	윤성태	이사회	3년 (2021.03~ 2024.03)	연임(8)	사내이사 (그룹총괄)	그룹총괄 및 대외적 업무를 안정적으로 수행하기 위함	-	본인	-
3	윤인상	이사회	3년 (2023.03~ 2026.03)	-	사내이사	당사의 신사업개발, 전략 수립 등 회사의 지속성장에 필요한 방향 제시	-	친인척	-

4	이규연	이사회	3년 (2022.03~ 2025.03)	-	사외이사	한국거래소 및 법무법인 근무 경험을 바탕으로 회사 경영 감독 및 자문	-	없음	-
5	장진우	이사회	3년 (2022.03~ 2025.03)	-	사외이사	의료전문가	-	없음	-
6	배종혁	이사회	3년 (2023.03~ 2026.03)	-	사외이사	법률전문가	-	없음	-

(주1) 이사·감사 선임에 관한 사항을 목적으로 하는 주주총회를 소집통지 또는 공고하는 경우 상법 제542조의4 ②에 의거 이사·감사 후보자의 성명, 약력, 추천인, 그 밖에 대통령령으로 정하는 후보자에 관한 사항을 통지하거나 공고하고 있습니다.

6. 사외이사의 전문성

6-1. 지원조직

회사는 사외이사만을 지원하는 별도의 조직을 설치하여 운영하고 있지 아니하며, 사외이사 요청시 이사회 주관부서에서 제반 지원 업무를 수행하고 있습니다.

6-2. 사외이사 교육 미실시 내역

사외이사 교육 실시여부	사외이사 교육 미실시 사유
미실시	보고서 제출기준일 현재 당사의 사외이사는 각 분야 전문가로서 전문성을 충분히 갖추고 있어 사외이사를 대상으로 교육을 실시하거나 위탁 교육 등 외부기관이 제공하는 교육을 이수한 바 없습니다. 필요시 교육을 실시할 예정입니다.

2. 감사제도에 관한 사항

1. 감사위원 현황

성명	사외이사 여부	경력	회계·재무전문가 관련		
			해당 여부	전문가 유형	관련 경력
이규연	예	2016~현재 법무법인 광장(Lee&Ko) 고문 2019~2022 한국거래소 유가증권시장 기업심사위원 2013~2014 코스닥협회 자문위원 1988~2016 한국거래소 코스닥시장본부, 유가증권시장본부 상무	예	금융기관·증권유관기관 등 경력자 (4호 유형)	2019~2022 한국거래소 유가증권시장 기업심사위원 1988~2016 한국거래소 코스닥시장본부, 유가증권시장본부 상무
장진우	예	2010~현재 연세대학교 의과대학 뇌연구소 소장 2005~현재 연세대학교 의과대학 신경외과 교수 2010~2014 연세대학교 의과대학 신경외과학교실 주임교수 2008~2010 세브란스병원 기획관리실장	-	-	-
배종혁	예	2023 ~ 현재 법무법인 대한 대표변호사 2022~2023 법무법인 한외 파트너변호사 2019~2020 변호사 배종혁 법률사무소 대표 1998~2019 검찰청 검사	-	-	-

2. 감사위원회 위원의 독립성

당사는 관련법령 및 정관 등에 따라 위원회의 구성, 운영 및 권한 · 책임 등을 감사위원회 규정에 정의하여 감사업무를 수행하고 있습니다.

감사위원회 위원은 이사회의 추천을 받아 전원 주주총회의 결의를 통해 선임한 사외이사로 구성하고 있으며, 동 위원회 위원들은 당사의 최대주주 또는 주요주주와 감사위원회 활동의 독립성을 저해할 어떠한 관계도 없습니다. 또한 감사위원회는 사외이사가 대표를 맡는 등 관련법령의 요건을 충족하고 있습니다.

구분	성명	임기	연임 여부	연임 횟수	선임배경	추천인	활동 분야	회사와의 거래	최대주주 또는 주요주주와의 관계
사외이사인 감사위원	이규연	3년	신규선임 (2022.03.31)	-	오랜기간 한국거래소에 근무한 경험을 바탕으로 이사회 및 산하 위원회에 참석하여 객관적이고 유용한 조언과 자문을 제공할 수 있는 후보자로 판단되어 감사위원으로 추천함.	이사회	감사	해당사항 없음	해당사항 없음
사외이사인 감사위원	장진우	3년	신규선임 (2022.03.31)	-	오랜기간 의료분야에 근무한 경험을 바탕으로 이사회 및 산하 위원회에 참석하여 객관적이고 유용한 조언과 자문을 제공할 수 있는 후보자로 판단되어 감사위원으로 추천함.	이사회	감사	해당사항 없음	해당사항 없음
사외이사인 감사위원	배종혁	3년	신규선임 (2023.03.31)	-	검찰청 검사 및 법무부 감찰관, 금융감독원 법률자문 및 분쟁조정 위원 등을 역임하며 오랜 법률 경험을 거쳐 현재 법무법인 대한의 대표 변호사로 재직중임. 여러 기관에서의 풍부한 법률 경험과 지식으로 특정한 이해관계에 얽매이지 않고 당사의 성장과 경쟁력 제고를 위한 공정한 직무수행이 가능하며, 감사위원회 위원으로서 회사 경영에 필요한 거버넌스 방향을 제시할 것으로 기대하여 추천함.	이사회	감사	해당사항 없음	해당사항 없음

3. 감사위원회의 주요활동내역

회차	개최일시	의안내용	가결여부	사외이사(감사위원)			
				이규연 (출석률 100%)	장진우 (출석률 67%)	배종혁 (출석률 100%)	탁병훈 (출석률 100%)
1	2023.02.14	1. 외부감사인 선임 규정 제정 승인의 건	가결	찬성	찬성	해당사항없음	찬성
		1. 감사위원회 규정 개정 검토의 건	보고	-	-		-
		2. 2023~2025 사업연도 외부감사인 선임 보고의 건	보고	-	-		-
		3. 2023년 임시감사위원회 개최의 건	보고	-	-		-
		<외부감사인과의 커뮤니케이션> 1. 그룹감사관련 외부감사인(상정회계법인)과의 커뮤니케이션	-	-	-		-
2	2023.03.16	1. 감사위원회의 감사보고서 승인의 건	가결	찬성	찬성	(신규선임)	찬성
		2. 내부회계관리제도 평가보고서 승인의 건	가결	찬성	찬성		찬성
		3. 내부감시장치 평가의견서 승인의 건	가결	찬성	찬성		찬성
		1. 감사위원회 규정 개정 검토의 건	보고	-	-		-
		<외부감사인과의 커뮤니케이션> 1. 외부감사인(상정회계법인)과의 커뮤니케이션	-	-	-		-
3	2023.06.13	1. 감사위원회의 직무 및 권한	보고	-	-	-	해당사항없음

		2. 연결내부회계관리제도 개념 및 시행시기	보고	-	-	-	
		3. 금융감독원 2022년 상장회사 심사,감리 결과 및 시사점	보고	-	-	-	
		4. 금융감독원 2023년 회계심사, 감리업무 운영계획	보고	-	-	-	
		<외부감사인과의 커뮤니케이션> 1. 2023년 1분기 검토 결과 2. 2023회계연도 감사계획 3. 핵심감사사항(KAM) 설명	-	-	-	-	
4	2023.08.08	1. 감사위원 감사직무평가(자가평가) 실시 건	보고	-	-	-	(임기만료)
		2. 2023년 내부회계관리제도 위험평가 결과 범위선정(Scoping)	보고	-	-	-	
		3. 내부회계관리제도 2023년 운영평가 실시 계획	보고	-	-	-	
		4. 외부감사법인과 비감사용역계약 체결	보고	-	-	-	
		<외부감사인과의 커뮤니케이션> 1. 재무제표 2분기 검토결과 2. 내부회계관리제도 설계평가 결과 3. 독립성, 금감원 중점 심사	-	-	-	-	
5	2023.11.07	1. 2023년 통제책임자(회계부서인원 포함) 적격성 평가결과	보고	-	-	-	
		2. 2023년 내부회계관리제도 교육실적 현황(3분기 기준)	보고	-	-	-	
		<외부감사인과의 커뮤니케이션> 1. 재무제표 3분기 검토결과 2. 내부회계관리제도 감사 진행경과 3. 독립성, 핵심감사사항, 향후 감사계획	-	-	-	-	

* 탁병훈 사외이사(감사위원)는 2023년 3월 31일 정기주주총회 이후 임기만료로 퇴임하였으며, 2023년 3월 31일 정기 주주총회에서 배종혁 사외이사(감사위원)가 신규선임 되었습니다.

4. 감사위원회 교육 실시 계획

당사는 내부회계관리제도 업무지침에 따라 연1회 이상 감사위원의 전문성 확보 등을위해 외부교육기관 및 내부회계전담팀 등이 주체가 되어 내부통제 변화사항, 내부회계관리제도, 감사위원회 교육 프로그램 등에 대하여 관련 교육을 실시하고 있으며, 교육을 진행 중입니다.

5. 감사위원회 교육실시 현황

교육일자	교육실시주체	참석 감사위원	불참시 사유	주요 교육내용
2023년 06월 13일	내부회계관리실	이규연, 장진우, 배종혁	-	- 감사위원회의 직무 및 권한 - 연결내부회계관리제도 개념 및 시행시기 - 금융감독원 2022년 상장회사 심사, 감리 결과 및 시사점 - 금융감독원 2023년 회계심사, 감리업무 운영계획
2023년 07월 06일	삼정KPMG	배종혁	-	- 감사위원회 입문과정

6. 감사위원회 지원조직 현황

부서(팀)명	직원수(명)	직위(근속연수)	주요 활동내역
내부회계관리실	5	이사대우 1명 (1년 8개월) 대리 2명 (1년 9개월, 3개월) 사원 2명 (1년 9개월, 6개월)	감사위원회 활동 전반 및 내부회계관리제도에 관한 직무 수행 지원

※ 공시서류제출일 현재 기준입니다.

7. 준법지원인 등 지원조직 현황

부서(팀)명	직원수(명)	직위(근속연수)	주요 활동내역
법무실	7	이사 1명 (4년 7개월) 부장 1명 (11개월) 과장 2명 (평균 2년 10개월) 대리 3명 (평균 3년 5개월)	- 준법 지원인 - 준법 경영 제도화
정도경영실	5	이사대우 1명 (11년 9개월) 부장 1명 (5년 9개월) 차장 1명 (7년 9개월) 과장 1명 (2년 4개월) 대리 1명 (1년 9개월)	- 준법 통제 실무 및 제반제도 수립

3. 주주총회 등에 관한 사항

1. 투표제도 현황

(기준일 : 2023년 12월 31일)

투표제도 종류	집중투표제	서면투표제	전자투표제
도입여부	배제	미도입	도입
실시여부	-	-	제37기 정기주주총회 (2023년도)

※ 당사는 작성기준일 현재 의결권대리행사권유제도를 도입하고 있으며, 전자위임장 및 서면위임장 (직접교부, 우편 또는 모사전송, 인터넷 홈페이지 등에 위임장 용지 게시 등)의 방법을 통하여 의결권 위임을 실시하고 있습니다.

2. 소수주주권

보고서 작성기준일 현재 해당사항이 없습니다.

3. 경영권 경쟁

보고서 작성기준일 현재 해당사항이 없습니다.

4. 의결권 현황

(기준일 : 2023년 12월 31일)

(단위 : 주)

구 분	주식의 종류	주식수	비고
발행주식총수(A)	보통주	12,621,492	-
	-	-	-
의결권없는 주식수(B)	보통주	373,417	자기주식

	-	-	-
정관에 의하여 의결권 행사가 배제된 주식수(C)	보통주	-	-
	-	-	-
기타 법률에 의하여 의결권 행사가 제한된 주식수(D)	보통주	-	-
	-	-	-
의결권이 부활된 주식수(E)	보통주	-	-
	-	-	-
의결권을 행사할 수 있는 주식수 (F = A - B - C - D + E)	보통주	12,248,075	-
	-	-	-

5. 주식사무

신주인수권	<p>① 주주는 그가 소유한 주식의 수에 비례하여 신주의 배정을 받을 권리를 갖는다.</p> <p>② 회사는 제1항의 규정에도 불구하고 다음 각 호의 어느 하나에 해당하는 경우 이사회의 결의로 주주 외의 자에게 신주를 배정할 수 있다.</p> <ol style="list-style-type: none"> 발행주식총수의 100분의 20을 초과하지 않는 범위 내에서 「자본시장과 금융투자업에 관한 법률」 제165조의6에 따라 일반공모증자 방식으로 신주를 발행하는 경우 「상법」 제542조의3에 따른 주식매수선택권의 행사로 인하여 신주를 발행하는 경우 발행하는 주식총수의 100분의 20 범위 내에서 우리사주조합원에게 주식을 우선 배정하는 경우 「근로복지기본법」 제39조의 규정에 의한 우리사주매수선택권의 행사로 인하여 신주를 발행하는 경우 발행주식총수의 100분의 20을 초과하지 않는 범위 내에서 긴급한 자금조달을 위하여 특수관계인, 국내외 금융기관 또는 기관투자자에게 신주를 발행하는 경우 발행주식총수의 100분의 20을 초과하지 않는 범위 내에서 사업상 중요한 기술도입, 연구개발, 생산·판매·자본채무를 위하여 그 상대방에게 신주를 발행하는 경우 <p>③ 제2항 각 호 중 어느 하나의 규정에 의해 신주를 발행할 경우 발행할 주식의 종류와 수 및 발행가격 등은 이사회의 결의로 정한다.</p> <p>④ 신주인수권의 포기 또는 상실에 따른 주식과 신주배정에서 발생한 단주에 대한 처리방법은 이사회의 결의로 정한다.</p> <p>⑤ 회사는 제1항에 따라 신주를 배정하는 경우에는 주주에게 신주인수권증서를 발행하여야 한다.</p>		
	결산일	12월 31일	정기주주총회
주주명부폐쇄시기	-		
공고방법	회사의 인터넷 홈페이지(www.huonglobal.com)에 한다. 다만, 전산장애 또는 그 밖의 부득이한 사유로 회사의 인터넷 홈페이지에 공고할 수 없는 때에는 서울특별시에서 발행되는 매일경제신문에 게재 한다.		
주식 및 신주인수권 증서에 표시되어야 할 권리의 전자등록	회사는 주권 및 신주인수권증서를 발행하는 대신 전자등록기관의 전자등록계좌부에 주식 및 신주인수권증서에 표시되어야 할 권리를 전자등록한다.		
주식사무대행기관	대리인의 명칭	국민은행 증권대행부	
	사무취급 장소	서울특별시 영등포구 여의도동 36-3	
주주의 특전	없음		

6. 주주총회 의사록 요약

주총일자	안 건	결 의 내 용
------	-----	---------

<p>제36기 정기주주총회 (2023.03.31)</p>	<ul style="list-style-type: none"> - 제1호 의안: 제36기 재무제표 승인의 건 - 제2호 의안: 정관 일부 변경의 건 - 제3호 의안: 이사 선임의 건 제3-1호 의안: 사내이사 윤인상 선임의 건 제3-2호 의안: 사외이사 배종혁 선임의 건 - 제4호 의안: 감사위원회 위원 배종혁 선임의 건 - 제5호 의안: 이사 보수한도 승인의 건 	<p>원안대로 가결</p>
<p>제35기 정기주주총회 (2022.03.31)</p>	<ul style="list-style-type: none"> - 제1호 의안: 제35기 재무제표 승인의 건 - 제2호 의안: 정관 일부 변경의 건 - 제3호 의안: 이사 선임의 건 제3-1호 의안: 기타비상무이사 김완섭 선임의 건 제3-2호 의안: 사내이사 송수영 선임의 건 제3-3호 의안: 사외이사 장진우 선임의 건 - 제4호 의안: 감사위원회 위원이 되는 사외이사 선임의 건 제4-1호 의안: 사외이사 이규연 선임의 건 - 제5호 의안: 감사위원회 위원 선임의 건 제5-1호 의안: 감사위원회 위원 탁병훈 선임의 건 제5-2호 의안: 감사위원회 위원 장진우 선임의 건 - 제6호 의안: 이사보수한도 승인의 건 - 제7호 의안: (이사회 부여분) 주식매수선택권 부여승인의 건 	<p>원안대로 가결</p>
<p>제34기 정기주주총회 (2021.03.19)</p>	<ul style="list-style-type: none"> - 제1호 의안 : 제34기 재무제표 승인의 건 - 제2호 의안 : 정관 일부 변경의 건 - 제3호 의안 : 분할계획서 승인의 건 - 제4호 의안 : 이사선임의 건 - 제5호 의안 : 이사보수한도 승인의 건 - 제6호 의안 : 감사보수한도 승인의 건 	<p>원안대로 가결</p>

VII. 주주에 관한 사항

1. 최대주주 및 특수관계인의 주식소유 현황

(기준일 : 2023년 12월 31일)

(단위 : 주, %)

성명	관계	주식의 종류	소유주식수 및 지분율				비고
			기 초		기 말		
			주식수	지분율	주식수	지분율	
윤성태	최대주주	보통주	5,523,823	43.77	5,523,823	43.77	-
윤인상	친인척	보통주	524,594	4.16	524,594	4.16	-
김경아	친인척	보통주	429,692	3.40	429,692	3.40	-
윤연상	친인척	보통주	345,585	2.74	345,585	2.74	-
윤희상	친인척	보통주	320,506	2.54	320,506	2.54	-
천청운	계열회사 임원(등기)	보통주	2,440	0.02	2,440	0.02	-
이규연	임원(등기)	보통주	1,365	0.01	1,365	0.01	-
휴노랩	계열회사	보통주	0	0.00	69,028	0.55	신규등록
계		보통주	7,148,005	56.63	7,217,033	57.18	-
		-	-	-	-	-	-

2. 최대주주의 주요경력 및 개요

- 최대주주 : 윤성태
- 학력 : 한양대학교 공학대학원 프로젝트관리학과 석사
- 주요경력(최근 5년간) :
 - 현 한국제약바이오협회 부이사장
 - 현 휴온스그룹 회장
 - 현 휴온스글로벌 사내이사
 - 현 휴온스 기타비상무이사
 - 현 휴메딕스 기타비상무이사
 - 현 휴엠앤씨 기타비상무이사
 - 현 휴온스바이오파마 사내이사
 - 현 휴온스메디텍 기타비상무이사
 - 현 휴온스푸디언스 기타비상무이사
 - 현 휴온스랩 대표이사

3. 최대주주 변동내역

당사는 최근 5년간 최대주주의 변동이 없습니다.

4. 주식 소유현황

(기준일 : 2023년 12월 31일)

(단위 : 주)

구분	주주명	소유주식수	지분율(%)	비고
5% 이상 주주	윤성태	5,523,823	43.77	-
	-	-	-	-
우리사주조합		-	-	-

소액주주현황

(기준일 : 2023년 12월 31일)

(단위 : 주)

구분	주주			소유주식			비고
	소액주주수	전체주주수	비율(%)	소액주식수	총발행주식수	비율(%)	
소액주주	12,251	12,256	99.9	5,103,875	12,248,075	41.7	-

※ 상기 소액주주는 기준일 현재 발행주식 총수의 1% 미만의 주식을 소유한 주주입니다.

※ 상기 총발행주식수는 결산일 현재 의결권이 없는 자기주식 373,417주를 제외하였습니다.

5. 주가 및 주식거래실적

(단위 : 원, 주)

종류		'23년 7월	'23년 8월	'23년 9월	'23년 10월	'23년 11월	'23년 12월	
보통주	주가	최고	20,800	26,900	24,700	22,150	23,650	
		최저	18,170	19,980	22,550	19,930	19,880	21,500
		평균	19,696	23,876	23,353	20,931	21,574	22,358
	거래량	최고(일)	52,056	676,342	58,193	25,356	29,659	42,821
		최저(일)	3,696	9,423	7,660	3,995	4,925	4,885
		합계(월)	388,083	1,889,063	410,367	277,984	234,480	311,725

VIII. 임원 및 직원 등에 관한 사항

1. 임원 및 직원 등의 현황

1. 임원 현황

(기준일 : 2023년 12월 31일)

(단위 : 주)

성명	성별	출생년월	직위	등기임원 여부	상근 여부	담당 업무	주요경력	소유주식수		최대주주와의 관계	재직기간	임기 만료일
								의결권 있는 주식	의결권 없는 주식			
송수영	남	1963.06	대표이사	사내이사	상근	회사총괄	한양대학교 산업공학과 학사 한국외국어대학교 동시통역대학원 석사 전 삼성전자, SAP Japan, Deloitte Consulting Japan 등	-	-	-	1년 11개월	2025.03.31
윤성태	남	1964.08	사내이사	사내이사	상근	사내이사	한양대학교 산업공학과 학사 한양대학교 대학원 프로젝트관리 석사 한국 IBM근무	5,523,823	-	본인	31년 6개월	2024.03.19
윤인상	남	1989.12	이사	사내이사	상근	경영기획,관리	에모리대학교 화학과 학사 휴온스 로컬사업본부, 마케팅실, 개발실 現) 휴온스글로벌 전략기획실장	524,594	-	친인척	1년 6개월	2026.03.31
이규연	남	1963.08	사외이사	사외이사	비상근	사외이사	연세대학교 경영전문대학원(MBA) 졸업 한국거래소 코스닥시장본부, 유가증권본부 상무 現) 법무법인 광장 고문	1,365	-	-	1년 9개월	2025.03.31
장진우	남	1959.01	사외이사	사외이사	비상근	사외이사	세브란스병원 기획관리 실장 現) 연세대 의과대학 신경외과학교실 주임교수	-	-	-	1년 9개월	2025.03.31
배종혁	남	1967.11	사외이사	사외이사	비상근	사외이사	서울고검 부장검사 변호사 배종혁 법률사무소 대표 現) 법무법인 대한 대표변호사	-	-	-	9개월	2026.03.31
김경아	여	1964.05	사장	미등기	상근	경영기획,관리	이화여자대학교 정치외교학 학사 전 파나시, 휴베나	429,692	-	배우자	5년	-
김원섭	남	1964.11	사장	미등기	상근	경영기획,관리	고려대학교 생물학 박사 GSK 선임연구원, BMS 수석연구원	-	-	-	7년 10개월	-
강신원	남	1972.02	전무이사	미등기	상근	재무	성균관대학교 경제학 학사 삼일회계법인, 핸즈코퍼레이션(주), 메디포스트(주)	-	-	-	1년 8개월	-
김상열	남	1965.03	전무이사	미등기	상근	IT	경희대학교 수학과 학사 제약사 ERP 시스템 개발(환미약품, 보령제약 등)	2,171	-	-	5년	-
이진석	남	1971.06	전무이사	미등기	상근	경영기획,관리	성균관대학교 국제통상학 석사 환미약품	-	-	-	5년	-
김경래	남	1976.02	이사	미등기	상근	B2B사업	동양공업전문대학교 전문학사 JW중외제약	-	-	-	3년	-
이기세	남	1976.08	이사	미등기	상근	구매	중앙대학교 산업약학 석사 YG-1, 휴온스	1,026	-	-	5년	-
이유찬	남	1971.12	이사	미등기	상근	정보보안	동국대학교 경제학 학사 삼일제약	-	-	-	13년 2개월	-
장현수	남	1974.07	이사	미등기	상근	법무	성균관대학교 법학 학사 SK하이닉스, 골프존, 농협중앙회	-	-	-	4년 7개월	-
최성진	남	1972.08	이사	미등기	상근	IT	수원대학교 국어국문학 학사 관악권설팅, 나우리 조션호텔, 대보시스템, BDS인포컴	27	-	-	5년	-

김정훈	남	1974.08	이사	미등기	상근	커뮤니케이션	고려대학교 언론학 석사 경향신문사, 중앙일보사, 경기평택항만공사	-	-	-	5년	-
지복선	남	1973.08	이사	미등기	상근	시설환경	대전동아공업고등학교 전기과 한국코아, 제일산업	-	-	-	2개월	-

2. 직원 등 현황

(기준일 : 2023년 12월 31일)

(단위 : 천원)

직원										소속 외 근로자			비고
사업부문	성별	직 원 수				합 계	평 균 근속연수	연간급여 총액	1인평균 급여액	남	여	계	
		기간의 정함이 없는 근로자		기간제 근로자									
		전체	(단시간 근로자)	전체	(단시간 근로자)								
전사	남	86	-	2	-	88	3.3	6,164,859	70,055				-
전사	여	40	-	-	-	40	3.5	2,397,608	59,940	-	-	-	-
합 계		126	-	2	-	128	3.4	8,652,466	66,894				-

주1) 상기 연간급여 총액은 2023년 12월 31일까지 지급된 금액입니다.

주2) 상기 직원의 수와 급여는 미등기임원을 포함하여 계산하였습니다.

3. 미등기임원 보수 현황

(기준일 : 2023년 12월 31일)

(단위 : 천원)

구 분	인원수	연간급여 총액	1인평균 급여액	비고
미등기임원	12	1,992,308	166,026	-

2. 임원의 보수 등

<이사·감사 전체의 보수현황>

1. 주주총회 승인금액

(단위 : 천원)

구 분	인원수	주주총회 승인금액	비고
등기이사	6	3,000,000	-

2. 보수지급금액

2-1. 이사·감사 전체

(단위 : 천원)

인원수	보수총액	1인당 평균보수액	비고
-----	------	-----------	----

6	1,204,659	200,777	-
---	-----------	---------	---

주1) 상기 보수총액은 공시서류작성기준일 현재 재임 중인 이사 외에 공시서류작성기준일이 속하는 사업연도(2023년) 중 퇴직한 이사를 포함한 기준입니다.

2-2. 유형별

(단위 : 천원)

구분	인원수	보수총액	1인당 평균보수액	비고
등기이사 (사외이사, 감사위원회 위원 제외)	3	1,099,271	366,424	-
사외이사 (감사위원회 위원 제외)	-	-	-	-
감사위원회 위원	3	105,389	35,130	-
감사	-	-	-	-

주1) 상기 감사위원회 위원 3인은 사외이사입니다.

주2) 상기 보수총액은 공시서류작성기준일 현재 재임 중인 이사 외에 공시서류작성기준일이 속하는 사업연도(2023년) 중 퇴직한 이사를 포함한 기준입니다.

<보수지급금액 5억원 이상인 이사·감사의 개인별 보수현황>

1. 개인별 보수지급금액

(단위 : 천원)

이름	직위	보수총액	보수총액에 포함되지 않는 보수
윤성태 회장	회장	562,399	-

2. 산정기준 및 방법

(단위 : 천원)

이름	보수의 종류		총액	산정기준 및 방법
윤성태	근로소득	급여	468,872	이사보수 지급기준에 따라 직무·직급, 근속기간, 리더십, 전문성, 회사 기여도 등을 종합적으로 반영하여 확정된 급여를 월 평균 39백만원을 지급하였습니다.
		상여	93,527	성과지급기준에 의거 회사의 경영성과 및 개인의 업적평가에 따라 상여금을 지급할 수 있습니다. 연매출 회사기여를 감안하여 상여금 93백만원을 산출 지급하였습니다.

	주식매수선택권 행사이익	-	-
	기타 근로소득	-	-
	퇴직소득	-	-
	기타소득	-	-

<보수지급금액 5억원 이상 중 상위 5명의 개인별 보수현황>

1. 개인별 보수지급금액

(단위 : 천원)

이름	직위	보수총액	보수총액에 포함되지 않는 보수
윤성태	회장	562,399	-

- 당사는 동기임원 1인에게 지급한 보수금액이 5억원 이상되지 않아 해당사항 없음.

2. 산정기준 및 방법

(단위 : 천원)

이름	보수의 종류	총액	산정기준 및 방법	
윤성태	근로소득	급여	468,872 이사보수 지급기준에 따라 직무·직급, 근속기간, 리더십, 전문성, 회사 기여도 등을 종합적으로 반영하여 확정된 급여를 월 평균 39백만원을 지급 하였습니다.	
		상여	93,527 성과지급기준에 의거 회사의 경영성과 및 개인의 업적평가에 따라 상여금을 지급할 수 있습니다. 연매출 회사기여를 감안하여 상여금 93백만원을 산출 지급하였습니다.	
		주식매수선택권 행사이익	-	-
		기타 근로소득	-	-
	퇴직소득	-	-	
	기타소득	-	-	

<주식매수선택권의 부여 및 행사현황>

<표1>

(단위 : 원)

구 분	부여받은 인원수	주식매수선택권의 공 정가치 총액	비고
-----	-------------	----------------------	----

등기이사 (사외이사, 감사위원회 위원 제외)	-	-	-
사외이사 (감사위원회 위원 제외)	-	-	-
감사위원회 위원 또는 감사	-	-	-
업무집행지시자 등	-	-	-
계	-	-	-

<표2>

(기준일 : 2023년 12월 31일)

(단위 : 원, 주)

부여 받은자	관 계	부여일	부여방법	주식의 종류	최초 부여 수량	당기변동수량		총변동수량		기말 미행사수량	행사기간	행사 가격	의무 보유 여부	의무 보유 기간
						행사	취소	행사	취소					
000(11명)	미등기임원	2021.06.10	신주교부 자기주식교부 차액보상	보통주	16,168	-	997	-	4,097	12,071	2023.06.03~2026.06.0 2	67,700	X	-
000(98명)	직원	2021.06.10	신주교부 자기주식교부 차액보상	보통주	66,202	-	7,527	-	36,528	29,674	2023.06.03~2026.06.0 2	67,700	X	-

※ 공시서류작성기준일(2023년 12월 31일) 현재 증가 : 23,650 원

IX. 계열회사 등에 관한 사항

계열회사 현황(요약)

(기준일 : 2023년 12월 31일)

(단위 : 사)

기업집단의 명칭	계열회사의 수		
	상장	비상장	계
휴온스글로벌	4	9	13

※ 상세 현황은 '상세표-2. 계열회사 현황(상세)' 참조

1-2. 계열회사 출자현황

피투자회사 /투자회사	휴온스	휴메딕스	휴엠앤씨	휴온스 바이오파마	휴온스 메디텍	휴온스 푸디언스	크리스탈 생명과학	푸드어셈블	휴온스랩	HUONS USA, INC	HUONS JAPAN Co.,Ltd.	Hum&C Vina Co.,Ltd
휴온스글로벌	40.74%	36.08%	57.09%	71.84%	50.14%			50.10%	66.04%	100%	100%	
휴온스						76.11%	100%					
휴엠앤씨												100%

※ 지분율은 보통주 기준입니다.

1-3. 계열회사간 임원의 겸직현황

(기준일 : 2023년 12월 31일)

성명	회사명	직위	비고
윤성태	(주)휴온스글로벌	사내이사	상근
	(주)휴온스	기타비상무이사	비상근
	(주)휴메딕스	기타비상무이사	비상근
	(주)휴엠앤씨	기타비상무이사	비상근
	(주)휴온스바이오파마	사내이사	상근
	(주)휴온스메디텍	기타비상무이사	비상근
	(주)휴온스푸디언스	기타비상무이사	비상근
	(주)휴온스랩	대표이사	상근
	HUONS USA, INC.	사내이사	비상근
	HUONS JAPAN Co., Ltd.	사내이사	비상근
송수영	(주)휴온스글로벌	대표이사	상근
	(주)휴온스	대표이사	상근
	HUONS USA, INC.	사내이사	비상근
	HUONS JAPAN Co., Ltd.	사내이사	비상근
	(주)푸드어셈블	기타비상무이사	비상근

윤인상	(주)휴온스글로벌	사내이사	상근
	(주)휴온스랩	기타비상무이사	비상근
	HUONS USA, INC.	사내이사	비상근
	HUONS JAPAN Co., Ltd.	사내이사	비상근
	(주)푸드어셈블	기타비상무이사	비상근

타법인출자 현황(요약)

(기준일 : 2024년 12월 31일)

(단위 : 백만원)

출자 목적	출자회사수			총 출자금액			
	상장	비상장	계	기초 장부 가액	증가(감소)		기말 장부 가액
					취득 (처분)	평가 손익	
경영참여	3	6	9	305,242	8,651	-404	313,489
일반투자	-	-	-	-	-	-	-
단순투자	2	13	15	17,996	-1,381	-585	16,030
계	5	19	24	323,238	7,270	-989	329,519

※상세 현황은 '상세표-3. 타법인출자 현황(상세)' 참조

X. 대주주 등과의 거래내용

1. 대주주 등에 대한 신용공여 등
보고서 제출일 현재 해당사항 없습니다.

2. 대주주와의 자산양수도 등
보고서 제출일 현재 해당사항 없습니다.

3. 대주주와의 영업거래
보고서 제출일 현재 해당사항 없습니다.

4. 대주주 이외의 이해관계자와의 거래

4-1. 지배·종속기업간의 특수관계 현황

보고서 제출일 현재 특수관계자 현황은 다음과 같습니다.

구 분	당기말	전기말
종속기업	(주)휴온스	(주)휴온스
	(주)휴메딕스	(주)휴메딕스
	(주)휴온스메디텍	(주)휴온스메디텍(구, (주)휴온스메디케어)
	(주)휴온스랩	(주)휴온스랩
	(주)휴온스푸드언스	(주)휴온스푸드언스(구, (주)휴온스네이처)
	HUONS USA, INC	HUONS USA, INC.
	(주)휴온스바이오파마	(주)휴온스바이오파마
	(주)휴엠앤씨	(주)휴엠앤씨(구, (주)휴온스블러썸)
	-(주1)	(주)블러썸스토리(주1)
	-(주1)	(주)블러썸픽처스(주1)
	Huons Japan Co., Ltd.	Huons Japan Co., Ltd.
	(주)푸드어셈블(주2)	-
	크리스탈생명과학(주)(주2)	-
	HuM&C Vina Co., Ltd.(주2)	-
관계기업	Beijing Huonland Pharmaceutical Co., Ltd.	Beijing Huonland Pharmaceutical Co., Ltd.
	(주)우리비앤비	(주)우리비앤비
	-(주3)	(주)한국호넥스
	(주)아이비스포츠	(주)아이비스포츠
	(주)팬젠	(주)팬젠
	(주)엔솔바이오사이언스(주2)	-
기타특수관계자	(주)나라캠	(주)나라캠(구, (주)휴이노베이션)
	(주)휴노랩	(주)휴노랩
	주요경영진	주요경영진

- (주1) 회사의 종속기업인 (주)휴엠앤씨는 당기 중 보유주식을 전량 매각했습니다.
- (주2) 당기 중 신규 편입되었습니다.
- (주3) 당기 중 당기손익-공정가치측정금융자산으로 분류 조정 되었습니다.

4-2. 특수관계자와의 거래

보고서 제출일까지 특수관계자와의 주요거래내역은 다음과 같습니다.

(기준일 : 2023년 12월 31일)

(단위 : 천원)

구 분	매출 등	매입 등	채권	채무
(주)휴온스	21,903,544	2,036,556	1,701,719	1,175,322
(주)휴메딕스	8,096,096	43,523	442,030	531,506
(주)휴온스메디텍	1,542,267	-	211,028	-
(주)휴온스푸드인스	1,510,712	20,636	155,545	216,900
(주)휴온스랩	49,805	-	4,730	-
(주)휴엠앤씨	1,288,474	-	125,066	115,968
(주)나라캠	-	12,000	-	-
(주)휴노랩	49,176	-	4,508	25,867
HUONS USA, INC	-	1,084,723	-	240,967
Huons Japan	-	476,898	-	62,581
(주)휴온스바이오파마	1,534,911	-	96,318	189,205
합계	35,974,985	3,674,336	2,740,944	2,558,316

주1) 당사의 특수관계자와 매출·매입 등의 거래는 독립된 당사자 간의 거래조건에 따라 이루어졌습니다. 보고기간종료일 현재 채권·채무잔액은 무담보 채권·채무이고, 별도 언급이 있는 경우 이외에는 무이자로서 현금으로 결제될 것입니다.

4-3. 특수관계자 지급보증 제공내역

당사는 2023년말 기준으로 특수관계자를 위하여 다음과 같은 지급보증을 제공했습니다.

(기준일 : 2023년 12월 31일)

(단위 : 천원, USD)

구 분	제공받은자	통화	보증금액	차입(실행)금액	보증내역
종속기업	(주)휴온스랩	KRW	3,400,000	3,000,000	원화사모전환사채
	(주)휴온스바이오파마	USD	3,600,000	-	수입신용장발행

XI. 그 밖에 투자자 보호를 위하여 필요한 사항

1. 공시내용 진행 및 변경사항

보고서 제출일 현재 해당사항 없습니다.

2. 우발부채 등에 관한 사항

(1) 보고기간종료일 현재 연결기업의 계류중인 중요 소송사건 등의 내역

(단위: 천원)					
피고	원고	계류법원	사건내용	소송가액	진행상황
㈜휴메딕스	브리스틀-마이어스 스쿼브 홀딩스 아일랜드 언리미티드 컴퍼니(BMS) 외 2명	서울중앙지방법원	아픽사반 특허침해금지소송	200,000	1심 진행중
㈜휴온스	브리스틀-마이어스 스쿼브 홀딩스 아일랜드 언리미티드 컴퍼니(BMS) 외 1명	서울중앙지방법원	아픽사반 물질특허 손해배상(지)	800,000	1심 진행중
	대원제약	대법원	펠루비프로펜 특허 권리범위 확인 심결취소 소송 3심	100,000	3심 진행중
	대원제약	특허법원	펠루비프로펜 특허침해금지 및 예방 청구 항소심	110,000	2심 진행중
㈜휴온스메디텍	국민건강보험공단	서울고등법원	발사르탄 구상금 청구의 소 (손해배상)	1,494,571	3심 진행중
㈜휴엠앤씨	개인	인천지방법원	이사회결의무효확인 청구의 소	100,000	1심 진행중
	개인	서울중앙지방법원	경매 배당이의 청구의 소	421,710	1심 진행중

당기말 현재 연결기업은 합리적으로 소송결과가 예측되는 건에 대하여 800백만원의 충당부채를 설정하고 있습니다.

(2) 담보제공자산

보고기간종료일 현재 연결기업의 채무를 위하여 담보로 제공되어 있는 자산의 내역

(단위: 천원)					
담보제공자산	장부금액	담보설정금액	관련 계정	관련 금액	담보권자
유형자산	225,570,022	215,927,176	장, 단기차입금	200,034,605	한국산업은행 외
현금성자산(주1)	14,000,000	15,400,000	금융보증부채	74,679	기업은행
단기금융자산(주1)	2,120,000	2,105,200			우리은행

(주1) 연결기업은 당기 크리스탈생명과학(주) 인수함에 따라 크리스탈생명과학(주) 차입금에 대하여 지급보증을 제공하고 17,505,200천원 질권을 설정하였습니다.

(3) 보고기간종료일 현재 연결기업과 금융기관과의 주요 약정내용

(외화단위: USD, 원화단위: 천원)			
구분	제공처	한도액	차입(실행)금액

기업일반운전자금대출	한국산업은행	63,850,000	63,850,000
	신한은행	3,000,000	3,000,000
	우리은행	990,000	990,000
	중소기업은행	20,600,000	20,600,000
산업시설자금대출	한국산업은행	182,460,000	130,460,000
	IBK캐피탈	1,239,269	1,239,269
외상매출채권전자대출	우리은행	1,000,000	-
신용장개설약정(수입)	KEB하나은행	5,000,000	-
	KEB하나은행	USD 8,750,000	-
	한국산업은행	USD 2,500,000	-

(4) 보고기간종료일 현재 연결기업은 계약이행보증 등과 관련하여 서울보증보험주식회사 등에 15,352,662천원의 보험에 가입되어 있습니다.

(5) 보고기간종료일 현재 연결기업은 종속기업인 (주)휴온스바이오파마에 USD 3,600,000의 수입신용장 발행보증을 제공하고 있습니다.(주석 41)

(6) 보고기간종료일 현재 연결기업은 연결기업의 사내이사 등으로부터 연결기업의 차입금 및 전환사채에 대한 61,813,760천원의 연대보증을 제공받고 있습니다(주석 39 참고).

(7) 보고기간종료일 현재 연결기업의 유형자산은 화재보험에 가입되어 있으며, 한국산업은행 등은 동 보험증권에 대해 149,994,811천원의 질권을 설정하고 있습니다.

(8) 보고기간종료일 현재 연결기업이 보유한 사용권자산 및 리스부채와 관련하여 메리츠캐피탈주식회사는 185,000천원의 질권을 설정하고 있습니다.

(9) 보고기간종료일 현재 연결기업내 (주)휴온스와 (주)휴온스바이오파마는 주식회사 종근당 외 다수의 고객과 클로스트리디움 보툴리눔 독소 주사와 동일한 성분과 효능을 가진 제품에 대한 별개의 품목허가권을 계약지역내에서 독점판매할 수 있도록 하는 독점판매권 부여계약을 체결하였습니다. 이에 대해 인식한 총 계약부채는 10,197백만원이며, 각 고객별 계약기간에 따라 분할하여 수익인식할 예정입니다. 이와 관련하여 당기 현재 기타매출로 인식한 금액은 400백만원 입니다.

3. 제재 등과 관련된 사항

1. 제재현황

일자	제재기관	대상자	처벌 또는 조치 내용	금전적 제재금액	사유	근거법령
----	------	-----	-------------	----------	----	------

2021.07.07	공정거래위원회	(주)휴온스글로벌	과징금 납부	2,000,000원	지주회사 행위제한규정 위반행위	독점규제 및 공정거래에 관한 법률 제8조
					위	의2

2. 한국거래소 등으로부터 받은 제재

- (주)휴엠앤씨

(주)휴엠앤씨는 2019년 12월 09일 제2회 전환사채권 발행 결정 철회와 관련하여 코스닥시
장공시규정 제28조, 제32조 및 제34조에 따라 부과별점은 4.5점이며, 이에 대하여 공시위반
제재금 1,800만원을 대체부과를 받아 자진 납부 완료하였습니다.

2020년 4월 28일 공시한 최대주주 변경을 수반하는 주식 담보제공 계약 체결 공시와 관련하
여 최대주주 변경을 수반하는 주식 담보제공 계약 체결 지연공시 1건과 최대주주 변경을 수
반하는 주식 담보제공 계약 체결 정정 지연공시 1건 으로 인하여 2020년 7월 02일 부과별점
을 6점을 받았습니다.

3. 단기매매차익의 발생 및 반환에 관한 사항

보고서 제출일 현재 해당사항 없습니다.

4. 작성기준일 이후 발생한 주요사항 등 기타사항

(1) 연결기업의 (주)휴온스글로벌은 2024년 1월 2일자로 전환사채 투자자로부터
4,600,000천원을 조기상환청구 받아, 원리금 지급일인 2024년 2월 1일에 상환 완료 하였습
니다. 동 상환으로 (주)휴온스글로벌이 보유한 전환사채의 잔액은 3,600,000천원입니다.

(2) 연결기업은 보고기간종료일 이후 2024년 1월 12일 크리스탈생명과학(주) 유상증자에
8,000,000천원(800,000주, 액면가 10,000원) 참여하였습니다.

(3) 연결기업은 보고기간종료일 이후 크리스탈생명과학(주) 2023년 차입금 16,000,000천원
에 대한 질권설정금액 17,505,200천원을 해지하고, 2024년 2월 29일 크리스탈생명과학(주)
차입금 19,700,000천원에 대한 23,640,000천원의 연대보증 제공으로 변경하였습니다.

(4) 연결기업은 보고기간종료일 이후 2024년 3월 13일 (주)휴온스랩 유상증자에
4,301,151천원(746,080주, 주당 5,765원) 참여하였습니다.

XII. 상세표

1. 연결대상 종속회사 현황(상세)

☞ 본문 위치로 이동

(단위 : 백만원)

상호	설립일	주소	주요사업	최근사업연도말 자산총액	지배관계 근거	주요종속 회사 여부
(주)휴온스	2016.05.03	경기도 성남시 수정구 창업로 17 휴온스글로벌 사옥 8층(시흥동)	의약품	496,686	실질지배력 보유	해당
(주)휴메딕스	2003.02.27	경기도 성남시 수정구 창업로 17 휴온스글로벌 사옥 6층(시흥동)	에스테틱	220,967	실질지배력 보유	해당
(주)휴엠앤씨	2002.06.25	인천 서구 원적로7번길 29	화장용 소품등의 제조 판매 및 도소매	52,408	기업의결권의 과반수 이상 소유	미해당
(주)휴온스바이오파마	2021.04.02	경기도 성남시 수정구 창업로 17 휴온스글로벌 사옥 7층(시흥동)	의약품, 생물학적제제 제조 판매	150,981	기업의결권의 과반수 이상 소유	해당
(주)휴온스메디텍	1999.09.16	경기도 성남시 중원구 갈마치로 288번길 14, 6층	감염관리 시스템, 의료기기	85,396	실질지배력 보유	해당
(주)휴온스푸드연스	2001.10.12	충청남도 금산군 금산읍 인삼광장로19	건강기능식품	37,632	실질지배력 보유	미해당
크리스탈생명과학(주)	2015.11.13	충청북도 청주시 흥덕구 오송읍 오송생명 6로 70	의약품	18,647	실질지배력 보유	미해당
(주)푸드어셈블	2018.06.08	부산광역시 기장군 장안읍 오리산단로 164	간편식	19,662	기업의결권의 과반수 이상 소유	미해당
(주)휴온스랩	2018.02.28	경기도 성남시 중원구 갈마치로 288번길 14, 8층	바이오R&D	2,583	기업의결권의 과반수 이상 소유	미해당
HUONS USA, INC.	2020.04.27	601 108th Avenue Northeast 19th Floor Bellevue WA 98004 USA	의약품, 의약품, 의료기기 등 판매업	740	기업의결권의 과반수 이상 소유	미해당
HUONS JAPAN, Co.,Ltd.	2022.05.18	Level 18 Hilton Plaza west Office Tower, 2-2-2 Umeda Kita-Ku, Osaka 530-0001, Japan	의약품, 의약품, 의료기기 등 판매업	264	기업의결권의 과반수 이상 소유	미해당
HuM&C Vina, Co.,Ltd	2023.11.23	Part of land lot CN-04 at Tien Hai Industrial Park, Thai Binh Province, Vietnam	의료 포장 유리용기	1,984	실질지배력 보유	미해당

2. 계열회사 현황(상세)

☞ 본문 위치로 이동

(기준일 : 2023년 12월 31일)

(단위 : 사)

상장여부	회사수	기업명	법인등록번호
상장	4	(주)휴온스글로벌	110111-0400202
		(주)휴온스	131111-0446029
		(주)휴메딕스	110111-2727141
		(주)휴엠앤씨	120111-0290289
비상장	9	(주)휴온스바이오파마	131111-0626704

	(주)휴온스메디텍	180111-0299817
	(주)휴온스푸드언스	164211-0013489
	크리스탈생명과학(주)	150111-0211651
	(주)푸드어셈블	180111-1159507
	(주)휴온스랩	131411-0407489
	HUONS USA, INC.	-
	HUONS JAPAN, Co.,Ltd.	-
	HuM&C Vina, Co.,Ltd	-

3. 타법인출자 현황(상세)

☞ 본문 위치로 이동

(기준일 : 2023년 12월 31일)

(단위 : 백만원, 주, %)

법인명	상장 여부	최초취득일자	출자 목적	최초취득금액	기초잔액			증가(감소)			기말잔액			최근사업연도 재무현황	
					수량	지분율	장부 가액	취득(처분)		평가 손익	수량	지분율	장부 가액	총자산	당기 순손익
								수량	금액						
㈜휴온스	상장	2016.05.01	경영참여	5,343	4,880,709	41.26	218,054	-	-	-	4,880,709	41.11	218,054	496,686	50,501
㈜휴메딕스	상장	2007.10.23	경영참여	2,000	4,051,873	44.29	29,623	-	-	-	4,051,873	38.98	29,623	220,967	25,502
㈜휴엠앤씨	상장	2021.04.01	경영참여	20,858	28,000,000	57.09	20,858	-	-	-	28,000,000	57.09	20,858	52,408	9,295
㈜휴온스바이오파마	비상장	2021.04.01	경영참여	5,894	3,580,000	74.58	6,119	-131,680	-225	-	3,448,320	71.84	5,894	150,981	17,773
㈜휴온스메디텍	비상장	2010.07.29	경영참여	809	6,423,047	43.41	25,069	-	-	-	6,423,047	43.41	25,069	85,396	5,378
㈜휴온스랩	비상장	2018.03.31	경영참여	120	2,672,111	67.35	5,020	534,986	2,929	-	3,207,097	66.04	7,949	2,583	-6,079
Huons USA	비상장	2020.09.03	경영참여	120	115	100.00	-	30	404	-404	145	100.00	-	740	-1,705
Huons Japan Co., Ltd.	비상장	2022.05.23	경영참여	497	50,000	100.00	499	-	-	-	50,000	100.00	499	264	51
㈜푸드어셈블	비상장	2023.10.26	경영참여	5,543	-	0.00	-	28,947	5,543	-	28,947	50.10	5,543	19,662	-843
메디치 2014-2 스타트업 투자조합	-	2014.11.07	투자	50	21	3.33	237	-	-	-45	21	3.33	192	6,021	251
스틱 해외진출 플랫폼 펀드	-	2014.12.12	투자	100	450	1.25	636	-32	-32	-138	418	1.25	466	43,978	2,396
POSCO-IDV 성장사다리 IP펀드	-	2014.12.05	투자	150	200	2.68	663	-146	-146	-55	54	2.68	463	17,295	5,463
이지스아이스퀘어피에프브이	-	2017.02.24	투자	3,800	760,000	19.00	3,800	-	-	-	760,000	19.00	3,800	12,542	312
비블라이소프트	상장	2016.07.19	투자	1,000	1,060,000	3.37	948	-580,000	-569	231	480,000	1.53	610	16,066	71
㈜엠에프씨 (구 미래파인켈)	비상장	2016.12.30	투자	2,000	444,426	6.96	3,007	-	-	-187	444,426	6.46	2,820	27,917	-215
아리바이오	비상장	2020.07.31	투자	1,000	60,000	0.29	1,377	-60,000	-1,259	-118	-	0.00	-	-	-
죽산개발	비상장	2018.09.20	투자	414	-	0.00	575	-	-575	-	-	-	-	-	-
비전플랫폼 Do 전문투자형 사모투자신탁	-	2020.11.19	투자	1,970	-	0.00	1,514	-	-	1,319	-	-	2,833	10,599	120
아이엠지티	상장	2021.11.18	투자	1,000	24,275	1.73	2,357	97,100	-	-473	121,375	1.73	1,885	11,147	-5,706
라플레	비상장	2021.10.27	투자	2,000	27,500	9.48	1,628	-	-	-1,083	27,500	9.48	546	1,907	-3,405
엠테라파마	비상장	2021.12.21	투자	1,000	3,257	1.79	973	-	-	25	3,257	1.73	997	1,555	-4,546
이앤파이오니어나그린뉴딜펀드	비상장	2021.12.28	투자	50	100	2.86	80	300	300	-18	400	2.86	363	12,851	-613
데일리 크릭 바이오 헬스케어 펀드	비상장	2022.11.21	투자	200	200	2.05	200	400	400	-21	600	2.05	579	28,441	-955
어나더브레인 글로벌 스타트업 벤처투자 조합	-	2023.07.13	투자	500	-	-	-	50	500	-24	50	7.63	476	6,240	-310
합 계					-	-	323,238	-110,044	7,270	-989	-	-	329,519	1,226,248	92,735

※ 상기 지분율은 우선주 및 자기주식을 포함한 총발행주식수 기준임.

【 전문가의 확인 】

1. 전문가의 확인

해당사항 없습니다.

2. 전문가와의 이해관계

해당사항 없습니다.